₹ 6 @vishwavaninews epaper.vishwavani.news vishwavani.news ಬೆಂಗಳೂರು । **ಹುಬ್ಬಳ್ಳಿ** । ಮಂಗಳೂರು । ದಾವಣಗೆರೆ । ಕಲಬುರಗಿ । ಬೆಳಗಾವಿ **ಬುಧವಾರ 16.04.2025** **ಸಂಪುಟ:** 67 **ಸಂಚಿಕೆ:** 342 **ಪುಟಗಳು:** 12 ಪ್ರಧಾನ ಸಂಪಾದಕ: ವಿಶ್ವೇಶ್ವರ ಭಟ್

ವಿಶ್ವವಾಣಿ

ವಿಶ್ವಾಸವೇ ವಿಶ್ವ

ಸೊಂಪಾದ ಪುಟಗಳು

ಕ್ಷಯ ಚಿಕಿತ್ಸೆಯು ನಡೆದು ಬಂದ ದಾರಿ
ಹಿಂದಿರುಗಿ ನೋಡಿದಾಗ
ಡಾ. ನಾ.ಸೋಮೇಶ್ವರ 6

ಆಯೋಗದ ಮೇಲೆ ಆಯೋಗ, ಆಕ್ಸಿಜನ್ ಸಂತ್ರಸ್ತರಿಗಿಲ್ಲ ಯೋಗ!
ಲೋಕಮತ
ಲೋಕೇಶ್ ಕಾಯರ್ಗ 7

ದಾರಿದೀಪೋಕ್ತಿ

ಯಾರಾದರೂ ನಿಮ್ಮನ್ನು ಕಟುವಾಗಿ ಟೀಕಿಸಿದರೂ ಅದನ್ನು ಸಂಪೂರ್ಣವಾಗಿ ಸ್ವೀಕರಿಸಿ. ಆದರೆ ಯಾರಾದರೂ ನಿಮ್ಮನ್ನು ಅಸಭ್ಯ ಅಥವಾ ಅಗೌರವವಾಗಿ ನಡೆಸಿಕೊಂಡರೆ, ಅದನ್ನು ಯಾವ ಕಾರಣಕ್ಕೂ ಒಪ್ಪಿಕೊಳ್ಳಬೇಡಿ. ನಿಮ್ಮನ್ನು ಕೀಳಾಗಿ ನೋಡುವವರ ಬಗ್ಗೆ ಗೌರವ ಇಟ್ಟುಕೊಳ್ಳುವುದು ನಿಮ್ಮನ್ನು ನೀವು ಅವಮಾನಿಸಿಕೊಂಡಂತೆ.

ವಕ್ರತುಂಡೋಕ್ತಿ

ಕಾಮನ್ ಸೆನ್ಸ್ ಎಂಬುದು ಒಂದು ವಿಶೇಷ ಗುಣವಲ್ಲ, ಅದೊಂದು ಶಿಕ್ಷೆ. ಯಾಕೆಂದರೆ ಅದು ಯಾರಲ್ಲಿ ಇರುವುದಿಲ್ಲವೋ ಅಂಥವರ ಜತೆಗೆ ನೀವು ಹೆಣಗಬೇಕಾಗುತ್ತದೆ.

ಮುಡಾ: ಇಡಿ ತನಿಖೆಗೆ ಹೈಕೋರ್ಟ್ ಅಸ್ತು, ಮೇಲ್ಮನವಿಗೆ ಅವಕಾಶ

ಮೇ 7ರ ತನಕ ಸಿಎಂಗೆ ನಿರಾಳ

ವಿಶ್ವವಾಣಿ ಸುದ್ದಿಮನೆ ಬೆಂಗಳೂರು

ಮುಡಾ ಹಗರಣಕ್ಕೆ ಸಂಬಂಧಿಸಿ ದಂತೆ ಲೋಕಾಯುಕ್ತ ಪೊಲೀಸರು ಸಲ್ಲಿಸಿರುವ ಬಿ ರಿಪೋರ್ಟ್ ಬಗ್ಗೆ ಸದ್ಯಕ್ಕೆ ಯಾವುದೇ ತೀರ್ಪು ನೀಡುವುದಿಲ್ಲ ಎಂದಿರುವ ಕರ್ನಾಟಕ ಜನಪ್ರತಿನಿಧಿಗಳ ವಿಶೇಷ ನ್ಯಾಯಾಲಯವು ತನಿಖೆ ಮುಂದುವರಿಸಲು ಲೋಕಾಯುಕ್ತಕ್ಕೆ ಆದೇಶ ನೀಡಿದೆ. ಅಲ್ಲದೆ, ಸಿಎಂ ವಿರುದ್ಧ ಸಲ್ಲಿಸಿರುವ ಬಿ-ವರದಿ ಪ್ರಶ್ನಿಸಿ ಇ.ಡಿ ಅರ್ಜಿ ಸಲ್ಲಿಸಬಹುದು ಎಂದು ಆದೇಶಿಸಿದೆ.

ಮುಡಾ ಪ್ರಕರಣದಲ್ಲಿ ಲೋಕಾಯುಕ್ತ ಪೊಲೀಸರು ಸಲ್ಲಿಸಿರುವ ಬಿ ವರದಿ ವಿರೋಧಿಸಿ ದೂರುದಾರ ಸ್ನೇಹಮಯಿ ಕೃಷ್ಣ ಸಲ್ಲಿಸಿರುವ ಅರ್ಜಿಗೆ ಸಂಬಂಧಿಸಿದಂತೆ ಜನಪ್ರತಿನಿಧಿಗಳ ವಿಶೇಷ ನ್ಯಾಯಾಲಯದ ನ್ಯಾಯಾಲಯದ ನ್ಯಾಯಾಧೀಶ ಗಜಾನನ ಭಟ್ ಅವರು ಮಂಗಳವಾರ ವಿಚಾರಣೆ ನಡೆಸಿದ್ದು, ಪ್ರಕರಣದ ಸಂಬಂಧ ಲೋಕಾಯುಕ್ತರು ತನಿಖೆ ಪೂರ್ಣಗೊಳಿಸಿ, ಮೇ 7ಕ್ಕೆ ಅಂತಿಮ ವರದಿ ಸಲ್ಲಿಸಬೇಕು ಎಂದು ಆದೇಶ ನೀಡಿದ್ದಾರೆ. ಅಲ್ಲದೆ, ಜಾರಿ ನಿರ್ದೇಶನಾಲಯವು ಕೂಡ ನೊಂದ ವ್ಯಕ್ತಿ ಎಂದ ನ್ಯಾಯಾಲಯವು ಅರ್ಜಿ ಸಲ್ಲಿಸಲು ಅರ್ಹ ಎಂದು ತಿಳಿಸಿದೆ.

ಮುಡಾ ನಿವೇಶನ ಹಂಚಿಕೆ ಅಕ್ರಮದ ಪ್ರಕರಣದಲ್ಲಿ ಮೊದಲ ಆರೋಪಿಯಾಗಿದ್ದ ಸಿಎಂ ಸಿದ್ದರಾಮಯ್ಯ ಅವರ ವಿರುದ್ಧ ಅಪರಾಧ ಸಾಬೀತುಪಡಿಸುವ ಯಾವುದೇ ಅಂಶಗಳಿಲ್ಲ ಎಂಬ ಷರಾ ಬರೆದಿರುವ ಅಂತಿಮ ವರದಿಯ ಬಿ ರಿಪೋರ್ಟ್ ಅನ್ನು ಲೋಕಾಯುಕ್ತ ಪೊಲೀಸರು ಜನಪ್ರತಿನಿಧಿಗಳ ವಿಶೇಷ ನ್ಯಾಯಾಲಯಕ್ಕೆ ಫೆಬ್ರವರಿ 20ರಂದು ಸಲ್ಲಿಸಿದ್ದರು. ಆ ವರದಿಯನ್ನು ನ್ಯಾಯಾಲಯವು ಅಂಗೀಕಾರ ಮಾಡಿದ್ದರೆ ಸಿದ್ದರಾಮಯ್ಯಗೆ ದೊಡ್ಡ ರಿಲೀಫ್ ಸಿಗುತ್ತಿತ್ತು. ಆದರೆ, ಈ ಬಗ್ಗೆ ಮೇ 7ಕ್ಕೆ ತೀರ್ಮಾನ ಮಾಡಲಾಗುವುದು ಎಂದು ನ್ಯಾಯಾಲಯ ಹೇಳಿದ್ದು, ಸದ್ಯ ಸಿಎಂಗೆ ಮೇ 7ರವರೆಗೆ ರಿಲೀಫ್ ಸಿಕ್ಕಿದೆ.

- ಮುಡಾ ಹಗರಣಕ್ಕೆ ಸಂಬಂಧಿಸಿದಂತೆ ಲೋಕಾಯುಕ್ತ ತನಿಖೆ ಮುಂದುವರಿಸಲು ನ್ಯಾಯಾಲಯ ಸೂಚನೆ
- ಲೋಕಾಯುಕ್ತರ ಬಿ ವರದಿ ನ್ಯಾಯಾಲಯದಲ್ಲಿ ಅಂಗೀಕಾರವಾಗುವ ನಿರೀಕ್ಷೆಯಲ್ಲಿದ್ದ ಸಿಎಂಗೆ ನಿರಾಸೆ
- ಮೇ 7ಕ್ಕೆ ಅಂತಿಮ ವರದಿ ನೀಡಲು ಲೋಕಾಯುಕ್ತಕ್ಕೆ ನ್ಯಾಯಾಲಯ ಸೂಚನೆ

ಏನಿದು ಪ್ರಕರಣ?

ಮೈಸೂರು ತಾಲೂಕಿನ ಕೆಸರೆ ಗ್ರಾಮದ ಸರ್ವೇ ನಂಬರ್ 464ರಲ್ಲಿನ 3.16 ಎಕರೆ ಜಮೀನನ್ನು ಸ್ವಾಧೀನಪಡಿಸಿಕೊಳ್ಳಲಾಗಿತ್ತು. ಇದಕ್ಕೆ ಬದಲಾಗಿ ಮುಡಾದಿಂದ 14 ನಿವೇಶನಗಳನ್ನು ಪಡೆಯುವ ಪ್ರಕ್ರಿಯೆಯಲ್ಲಿ ಅಕ್ರಮ ನಡೆದಿದೆ ಎಂದು ಆರೋಪಿಸಲಾಗಿತ್ತು. ಈ ಬಗ್ಗೆ ಲೋಕಾಯುಕ್ತ ಪೊಲೀಸರು ತನಿಖೆ ನಡೆಸಿದರು. ಪ್ರಕರಣದಲ್ಲಿ ಮುಖ್ಯಮಂತ್ರಿ ಸಿದ್ದರಾಮಯ್ಯ, ಅವರ ಪತ್ನಿ, ಸಂಬಂಧಿ ಹಾಗೂ ಜಮೀನಿನ ಮಾಲೀಕರ ವಿರುದ್ಧದ ತನಿಖೆಯನ್ನು ಮೈಸೂರು ಲೋಕಾಯುಕ್ತ ಪೊಲೀಸರು ನಡೆಸಿದ್ದರು. ಆದರೆ, ಈ ನಾಲ್ವರು ಅಕ್ರಮ ಎಸಗಿರುವ ಬಗ್ಗೆ ಯಾವುದೇ ಸಾಕ್ಷ್ಯ ಸಿಕ್ಕಿಲ್ಲ ಎಂದು ಲೋಕಾಯುಕ್ತರು ನ್ಯಾಯಾಲಯಕ್ಕೆ 'ಬಿ' ರಿಪೋರ್ಟ್ ಸಲ್ಲಿಸಿದ್ದರು. ಈ 'ಬಿ' ರಿಪೋರ್ಟ್ ಅನ್ನು ಪ್ರಶ್ನಿಸಿ ಸ್ನೇಹಮಯಿ ಕೃಷ್ಣ ಅವರು ನ್ಯಾಯಾಲಯಕ್ಕೆ ತಕರಾರು ಅರ್ಜಿ ಸಲ್ಲಿಸಿದ್ದರು. ಇದರಿಂದಾಗಿ ಪ್ರಕರಣ ಮತ್ತೆ ಮುನ್ನೆಲೆಗೆ ಬಂದಿದೆ.

ಸಮಾಚಾರ ಸಣ್ಣದಲ್ಲ

ಬಿರುಗಾಳಿ ಸಹಿತ ಆಲಿಕಲ್ಲು ಮಳೆ

ಹಾವೇರಿ: ಜಿಲ್ಲೆಯ ಹಲವಡೆ ಮಂಗಳವಾರ ಸಂಜೆ ಸಮಯದಲ್ಲಿ ಗುಡುಗು,ಸಿಡಿಲು,ಬಿರುಗಾಳಿ ಸಮೇತ ಧಾರಾಕಾರ ಆಲಿಕಲ್ಲು ಮಳೆ ಸುರಿಯಿತು. ಮುಂಜಾನೆಯಿಂದ ಸಂಜೆ ವರೆಗೆ ವಿಪರೀತ ಬಿರುಬಿಸುಲು ಐದುವರೆಯ ನಂತರ ಬಾನಲ್ಲಿ ಮೋಡ ಆವರಿಸಿಕೊಂಡು ಗುಡುಗು,ಸಿಡಿಲು ಬಿರುಗಾಳಿ ಸಹಿತ ಬಾರಿ ಮಳೆ ಬಂದಿತು. ಬಿರುಗಾಳಿ ಮಳೆಗೆ ರಸ್ತೆಯ ಅಕ್ಕ ಪಕ್ಕದ ಮರದ ಟೊಂಗೆಗಳು ಮುರಿದು ಬಿದ್ದ ಪರಿಣಾಮವಾಗಿ ಸಂಚಾರಕ್ಕೆ ಅಡ್ಡ ಉಂಟಾದವು. ಬಿರುಗಾಳಿ ಮಳೆ ಆಗುತ್ತಿದ್ದಂತೆ ವಿದ್ಯುತ್ ಸಂಪರ್ಕ ಕೂಡ ಖಡಿತ ಮಾಡಲಾಯಿತು.ಬಿರುಗಾಳಿ ಕೆಲವು ಕಡೆ ವಿದ್ಯುತ್ ಕಂಬಗಳ ಒರಗಿಕೊಂಡಿದ್ದು, ತಂತಿಗಳ ಮೇಲೆ ಮರದ ಟೊಂಗೆಗಳು ಬಿದ್ದ ಕಾರಣ ವಿದ್ಯುತ್ ಸಂಪರ್ಕ ನಿಂತು ಹೋದವು. ಏಕಾಏಕಿ ಆರಂಭವಾದ ಮಳೆಗೆ ದಿನನಿತ್ಯದ ಕೆಲಸ ಕಾರ್ಯದಲ್ಲಿ ನಿರತರಾಗಿದ್ದ ಜನರು ಮಳೆ ಸುರು ಆಗುತ್ತಿದ್ದಂತೆ ಮನೆ,ಅಂಗಡಿ, ಹೋಟೆಲ್‌ಗಳಿಗೆ ಓಡೋಡಿ ಹೋಗಿ ಮಳೆಯಿಂದ ಬಚಾವ್ ಆದರು. ಇನ್ನು ಕೆಲವರು ಊರು, ಕೇರಿಗಳ ರಸ್ತೆ ನಡು ಮಧ್ಯದಲ್ಲಿ ಸಿಲುಕಿ ಮಳೆಯಲ್ಲಿ ನೆನದು ಊರು ಸೇರಿದರು.

ವ್ಯವಸಾಯ ಸಂಘಕ್ಕೆ ನಿರ್ದೇಶಕರ ಆಯ್ಕೆ

ಶಿರಸಿ: ಜಿಲ್ಲಾ ಕಾಂಗ್ರೆಸ್ ಸಮಿತಿಯ ಇಂಟೆಕ್ ವಿಭಾಗದ ಜಿಲ್ಲಾ ಪ್ರಧಾನ ಕಾರ್ಯದರ್ಶಿ ಹಾಗೂ ಜಿಲ್ಲೆಯ ಕ್ಷತ್ರಿಯ ಮರಾಠ ಸಮುದಾಯದ ಮುಖಂಡ ಪಾಂಡುರಂಗ ಪಾಟೀಲ್ ಅವರು ಕಾತೂರು ವ್ಯವಸಾಯ ಸೇವಾ ಸಹಕಾರಿ ಸಂಘಕ್ಕೆ ನಿರ್ದೇಶಕರಾಗಿ ಆಯ್ಕೆಗೊಂಡಿರುವುದಕ್ಕೆ ಸನ್ಮಾನಿಸಲಾಗಿದೆ. ಓರಲಗಿ ಗ್ರಾಮದ ಮಾರಿಕಾಂಬಾ ದೇವಿ ದೇವಸ್ಥಾನದಲ್ಲಿ ಎಪಿಎಮ್‌ಸಿ ಮಾಜಿ ಉಪಾಧ್ಯಕ್ಷ ಬಾಬು ಕೋಣನಕೇರಿ ಹಾಗೂ ಓಣಿಕೇರಿ ಗ್ರಾಪಂ ಕಾಂಗ್ರೆಸ್ ಸಮಿತಿಯ ಘಟಕಾಧ್ಯಕ್ಷ ಮಧುಕೇಶ್ವರ್ ಸುಂಭಾಂಜಿ ಅವರನ್ನು ಸನ್ಮಾನಿಸಿ ಗೌರವಿಸಿದ್ದಾರೆ. ಅವರು ರಾಜಕೀಯ, ಸಾಮಾಜಿಕ ಕ್ಷೇತ್ರ ಹಾಗೂ ಧಾರ್ಮಿಕ ಮತ್ತು ಆಧ್ಯಾತ್ಮಿಕ ಅಲ್ಲದೆ ಕೃಷಿ ಕ್ಷೇತ್ರದಲ್ಲಿ ಇನ್ನು ಹೆಚ್ಚಿನ ಸಾಧನೆ ಮತ್ತು ಸೇವೆ ಮಾಡುವ ಅವಕಾಶವನ್ನು ದೇವಿ ಕರುಣಿಸಲಿ ಎಂದು ಹಾರೈಸಿದರು. ಈ ಸಂದರ್ಭದಲ್ಲಿ ಓಣಿಕೇರಿ ಗ್ರಾಮದ ಗ್ರಾಮಸ್ಥರು ಹಾಗೂ ಯುವಕರು ಉಪಸ್ಥಿತರಿದ್ದರು.

ವಿದ್ಯಾರ್ಥಿ ಬಳಗ ನೆರವು

ಭಟ್ಕಳ: ತಾಲೂಕಿನ ತೆಂಗಿನಗುಂಡಿ ಸರಕಾರಿ ಪ್ರೌಢಶಾಲೆಯಲ್ಲಿ ಶಿಕ್ಷಕರಾಗಿ ಸೇವೆ ಸಲ್ಲಿಸಿದ್ದ ಶಿಕ್ಷಕ ಗಿರೀಶ್ ನಾಯಕ ಅವರ ವಿದ್ಯಾರ್ಥಿ ಬಳಗವು ಕಷ್ಟದಲ್ಲಿರುವರಿಗೆ ಹಣ ಸಂಗ್ರಹಿಸಿ ಸಮಾಜ ಸೇವೆಯಲ್ಲಿ ತೊಡಗಿ ಇತರರಿಗೆ ಮಾದರಿಯಾಗಿದ್ದಾರೆ. ಇಲ್ಲಿನ ತೆಂಗಿನಗುಂಡಿಯ ಸರಕಾರಿ ಪ್ರೌಢಶಾಲೆಯಲ್ಲಿ ಕಲಿಯುತ್ತಿರುವ 9ನೇ ತರಗತಿಯ ವಿದ್ಯಾರ್ಥಿಯು ಮೆದುಳು ಶಸ್ತ್ರಚಿಕಿತ್ಸೆಗೆ ಒಳಗಾಗಿದ್ದು, ಅವನಿಗೆ ಕಿಂಚಿತ್ ಸಹಾಯ ಮಾಡಲು 25000 ರು. ಮತ್ತು 2024ನೇ ಸಾಲಿನ ಎಸ್‌ಎಸ್‌ಎಲ್‌ಸಿ ಪರೀಕ್ಷೆಯಲ್ಲಿ ಸರಕಾರಿ ಪ್ರೌಢಶಾಲೆ ತೆಂಗಿನ ಗುಂಡಿಗೆ ಪ್ರಥಮ ಬಂದ ವಿದ್ಯಾರ್ಥಿನಿ ಮಾಧುರಿ ಕೃಷ್ಣ ಗೊಂಡ ಇವಳಿಗೆ 12500 ರು. ಎರಡನೇ ಸ್ಥಾನ ಪಡೆದ ಮನೋಜ್ ಬೈರಾ ಮೊಗೇರ್ ಇವನಿಗೆ 10,000 ರು. ಮೂರನೇ ಸ್ಥಾನ ಪಡೆದ ತನುಶ್ರೀ ರಾಮ ಮೊಗೇರ್ ಇವಳಿಗೆ 7500 ರು. ಹಣ ನೀಡಿರುತ್ತಾರೆ. ಇತ್ತೀಚಿಗೆ ವೀರ ಜಟಕಾ ಭಜನಾ ಮಂಡಳಿ ತೆಂಗಿನ ಗುಂಡಿ ಇವರು ಆಯೋಜಿಸಿದ ಕಾರ್ಯಕ್ರಮಕ್ಕೆ ಉದ್ಘಾಟಕರಾಗಿ ಆಗಮಿಸಿದಂತ ಬಂಗಾರ ಮಕ್ಕಿ ದೇವಾಲಯದ ಶ್ರೀ ಮಾರುತಿ ಗುರೂಜಿಯವರು ಹಾಗೂ ಊರ ಗ್ರಾಮಸ್ಥರು. ಶಿಕ್ಷಕ ಗಿರೀಶ ನಾಯಕ ವಿದ್ಯಾರ್ಥಿ ಬಳಗದ ಕಾರ್ಯಕ್ಕೆ ಪ್ರಶಂಸೆ ವ್ಯಕ್ತಪಡಿಸಿ ಮೆಚ್ಚುಗೆ ವ್ಯಕ್ತಪಡಿಸಿದ್ದಾರೆ.

ಕರ್ನಾಟಕ ಸರ್ಕಾರ
ಸಮಾಜ ಕಲ್ಯಾಣ ಇಲಾಖೆ
ಸಹಾಯಕ ನಿರ್ದೇಶಕರ ಗ್ರೇಡ್ -1 ಕಛೇರಿ, ಸಮಾಜ ಕಲ್ಯಾಣ ಇಲಾಖೆ, ಸಿಂಧನೂರು
Email ID: tswosnd@gmail.com Telephone No: 08535-220472
ಸಂ:ಸನಿಸಕಇಸಿಂ/ಬಾವಾ/ಸಿಆರ್/2025-26 ದಿನಾಂಕ: 15.04.2025

ಅಲ್ಪಾವಧಿ ದರಪಟ್ಟಿ ಪ್ರಕಟಣೆ

ವಿಷಯ : ಸಹಾಯಕ ನಿರ್ದೇಶಕರ (ಗ್ರೇಡ್-1) ಸಮಾಜ ಕಲ್ಯಾಣ ಇಲಾಖೆ ಸಿಂಧನೂರು ಇಲ್ಲಿಯ ಕಛೇರಿಯ ನಿರ್ವಾಹಣೆಗಾಗಿ ಬಾಡಿಗೆ ವಾಹನ (ಕಾರು) ಪೂರೈಸುವ ಕುರಿತು.
ಉಲ್ಲೇಖ : ಸರ್ಕಾರದ ಆದೇಶ ಸಂಖ್ಯೆ : ಸಕಇ/321/ಪಕಸೇ/2012 ಬೆಂಗಳೂರು ದಿನಾಂಕ : 24.04.2013
ಈ ಮೇಲಿನ ವಿಷಯಕ್ಕೆ ಸಂಬಂಧಿಸಿದಂತೆ, ಉಲ್ಲೇಖದ ಸರ್ಕಾರದ ಆದೇಶದನ್ವಯ ಸಹಾಯಕ ನಿರ್ದೇಶಕರ (ಗ್ರೇಡ್-1) ಸಮಾಜ ಕಲ್ಯಾಣ ಇಲಾಖೆ ಸಿಂಧನೂರು ಕಛೇರಿಯ ಉಪಯೋಗಕ್ಕಾಗಿ ಮಾಹೆಯಾನ ಬಾಡಿಗೆ ಆದಾರದ ಮೇಲೆ ವಾಹನವನ್ನು ಮೇ-2025 ರಿಂದ ಡಿಸೆಂಬರ್-2025ರ ಮಾಹೆಗಳಿಗಾಗಿ ಚಾಲಕನ ಸಹಿತ ವಾಹನವನ್ನು ಬಾಡಿಗೆ ಪಡೆಯುವ ಸಲುವಾಗಿ ಈ ಕೆಳಕಂಡ ಷರತ್ತುಗಳಗೊಳಪಟ್ಟು ದರಪಟ್ಟಿಗಳನ್ನು ಅಹ್ವಾನಿಸಲಾಗಿರುತ್ತದೆ. ಪ್ರಯುಕ್ತ ಇಚ್ಚೆಯುಳ್ಳ ಅರ್ಹ ವಾಹನ ಮಾಲಿಕರು ದಿನಾಂಕ :25.04.2025ರ ಮಧ್ಯಾಹ್ನ 01.30 ಗಂಟೆಯೊಳಗೆ ಸೀಲ್ ಮುಚ್ಚಿದ ಲಕೋಟೆಯಲ್ಲಿ ಈ ಕಛೇರಿಗೆ ತಮ್ಮ ದರಪಟ್ಟಿಯನ್ನು ಸಲ್ಲಿಸಬಹುದಾಗಿರುತ್ತದೆ.

ದರಪಟ್ಟಿ ಆಹ್ವಾನದ ವಿವರ

ದರಪಟ್ಟಿ ಆಹ್ವಾನದ ದಿನಾಂಕ	ದಿನಾಂಕ : 15.04.2025
ದರಪಟ್ಟಿ ಸ್ವೀಕರಿಸಲು ನಿಗಧಿಪಡಿಸಿದ ದಿನಾಂಕ	15.04.2025 ರಿಂದ 25.04.2025 ರ ಮಧ್ಯಾಹ್ನ 01.30 (ಕಛೇರಿ ಸಮಯದಲ್ಲಿ ಸರ್ಕಾರಿ ರಜಾ ದಿನಗಳನ್ನು ಹೊರತುಪಡಿಸಿ)
ದರಪಟ್ಟಿ ಪರಶೀಲನೆ ಮತ್ತು ಆಯ್ಕೆ ಪ್ರಕ್ರಿಯೆಯ ದಿನಾಂಕ ಮತ್ತು ಸಮಯ	ದಿನಾಂಕ : 29.04.2025ರ ಮಧ್ಯಾಹ್ನ 01.00 ಗಂಟೆಗೆ
ದರಪಟ್ಟಿ ಸಲ್ಲಿಸಬೇಕಾದ ಕಛೇರಿ ವಿಳಾಸ:	ಸಹಾಯಕ ನಿರ್ದೇಶಕರ (ಗ್ರೇಡ್-2) ಕಛೇರಿ, ಸಮಾಜ ಕಲ್ಯಾಣ ಇಲಾಖೆ, ಸಿಂಧನೂರು-584128 ಜಿಲ್ಲೆ ರಾಯಚೂರು

ಷರತ್ತುಗಳು : 1. ವಾಹನವನ್ನು ಸುಸ್ಥಿತಿಯಲ್ಲಿ ಇಂಧನದೊಂದಿಗೆ ಪೂರೈಸುವುದು. ಒಂದು ವೇಳೆ ವಾಹನದಲ್ಲಿ ತಾಂತ್ರಿಕ ದೋಷ ಕಂಡುಬಂದಲ್ಲಿ ಅಥವಾ ಚಾಲಕ ಗೈರು ಉಳಿದಲ್ಲಿ ತಕ್ಷಣ ಬೇರೆ ವಾಹನದ/ಚಾಲಕನ ವ್ಯವಸ್ಥೆ ಮಾಡುವುದು ವಾಹನ ಮಾಲೀಕರದ್ದಾಗಿರುತ್ತದೆ. 2. ವಾಹನ ಚಾಲ್ತಿಯಲ್ಲಿದ್ದಾಗ ಆಗುವ ವಾಹನದ ತಾಂತ್ರಿಕ ದುರಸ್ಥಿ/ಫಂಕ್ಚರ್/ವಾಹನಕ್ಕೆ ಇಂಧನದ ವ್ಯವಸ್ಥೆ/ಅಪಘಾತದಿಂದಾಗುವ ಹಾನಿ ಕೊಡಬೇಕಾಗಬಹುದಾದ ಪರಿಹಾರ ಇನ್ನಿತರ ಎಲ್ಲಾ ಖರ್ಚು ವೆಚ್ಚಗಳನ್ನು ವಾಹನ ಮಾಲಿಕರೇ ನಿರ್ವಹಿಸತಕ್ಕದ್ದು. ಇದಕ್ಕೆ ಯಾವುದೇ ರೀತಿ ಇಲಾಖೆ ಜವಾಬ್ದಾರಿಯಾಗುವುದಿಲ್ಲ. 3. ವಾಹನ ಹಳದಿ ನಾಮಫಲಕ ಹೊಂದಿರಬೇಕು ಹಾಗೂ ಅಧೀಕೃತ ನವೀನ ದಾಖಲೆಗಳನ್ನು ಹೊಂದಿರಬೇಕು. 4. ವಾಹನವು ವಿಮೆಯನ್ನು ಕಡ್ಡಾಯವಾಗಿ ಹೊಂದಿರಬೇಕು ಹಾಗೂ ಅದು ಚಾಲ್ತಿಯಲ್ಲಿರಬೇಕು. 5. ಡ್ರೈವರ್ ಲೈಸನ್ಸ್ ಮತ್ತು ಆರ್.ಟಿ.ಓ ಬ್ಯಾಡ್ಜ್ ಅಥರಾಲ್ವೇಶನ್ ಹೊಂದಿರಬೇಕು ಅವು ಚಾಲ್ತಿಯಲ್ಲಿರಬೇಕು. 6. ವಾಹನ ಸುಸ್ಥಿತಿಯಲ್ಲಿರುವ ಬಗ್ಗೆ ಫಿಟನೆಸ್ ಸರ್ಟಿಫಿಕೇಟು ಸಲ್ಲಿಸಬೇಕು ಮತ್ತು ಟ್ಯಾಕ್ಸಿ ಪರಮಿಟ್ ಸರ್ಟಿಫಿಕೇಟ್ ಚಾಲ್ತಿಯಲ್ಲಿರಬೇಕು. 7. ವಾಹನದ ಎಲ್ಲಾ ದಾಖಲೆಗಳು ಕ್ರಮಬದ್ಧವಾಗಿರಬೇಕು ಹಾಗೂ ಸದರಿ ದಾಖಲೆಗಳು ಚಾಲ್ತಿಯಲ್ಲಿರಬೇಕು. 8. ಪ್ರತಿ ತಿಂಗಳಿಗೆ 2500 ಕಿ.ಮೀ. ಗಳಿಗೆ ಗರಿಷ್ಟ ರೂ. 40000/-ಗಳ ದರ ನಿಗಧಿಪಡಿಸಲಾಗಿದೆ ಹಾಗೂ 2500 ಕಿ.ಮೀ ಮೀರಿದ ನಂತರದ ಪ್ರತಿ ಕಿ.ಮೀ ಗೆ ರೂ.12.00 ದರ ನಿಗಧಿಪಡಿಸಲಾಗಿರುತ್ತದೆ. 9. ರಜಾ ದಿನಗಳಲ್ಲಿ ತುರ್ತು ಸಂಧರ್ಭದಲ್ಲಿ ಕೂಡ ವಾಹನ ಸೌಲಭ್ಯವನ್ನು ಒದಗಿಸುವುದು. 10. ವಾಹನಕ್ಕೆ ಸಂಬಂಧಿಸಿದ ನಿರ್ಧಾರಗಳನ್ನು ತೆಗೆದುಕೊಳ್ಳುವ ಅಧಿಕಾರವು ಸಂಪೂರ್ಣವಾಗಿ ಈ ಕಛೇರಿಯ ಅಧಿಕಾರಿಗಳಿಗೆ ಇರುತ್ತದೆ.
ಸಹಿ/-
ಸಹಾಯಕ ನಿರ್ದೇಶಕರು (ಗ್ರೇಡ್-1)
ಸಮಾಜ ಕಲ್ಯಾಣ ಇಲಾಖೆ, ಸಿಂಧನೂರು

ಡಿಸಿ ಕಚೇರಿ ಸಭಾಂಗಣದಲ್ಲಿ ಉತ್ತರ ಕನ್ನಡ ಜಿಲ್ಲೆಯ ಪ್ರವಾಸೋದ್ಯಮ ಕುರಿತ ಸಭೆ | ಡಾ.ಕೆ.ವಿ.ರಾಜೇಂದ್ರ

ಪ್ರವಾಸಿ ತಾಣಗಳ ಅಭಿವೃದ್ಧಿಗೆ ವರದಿ ನೀಡಿ

ಕಾರವಾರ: ಉತ್ತರ ಕನ್ನಡ ಜಿಲ್ಲೆಯಲ್ಲಿ ಪ್ರವಾಸೋದ್ಯಮವನ್ನು ಮತ್ತಷ್ಟು ಅಭಿವೃದ್ಧಿಗೊಳಿಸುವ ಕುರಿತಂತೆ ಪ್ರವಾಸ ಸ್ಥಳಗಳನ್ನು ಅಧ್ಯಯನ ಮಾಡಿ, ಸಮಗ್ರವಾದ ವರದಿ ಸಲ್ಲಿಸುವಂತೆ ಜಿಲ್ಲಾ ಪ್ರವಾಸೋದ್ಯಮ ಅಭಿವೃದ್ಧಿ ಅಧ್ಯಯನ ಸಮಿತಿಯ ಸದಸ್ಯರಿಗೆ ಪ್ರವಾಸೋದ್ಯಮ ಇಲಾಖೆ ನಿರ್ದೇಶಕ ಡಾ. ರಾಜೇಂದ್ರ ಕೆ.ವಿ. ತಿಳಿಸಿದರು.

ಅವರು ಮಂಗಳವಾರ ಜಿಲ್ಲಾಧಿಕಾರಿ ಕಚೇರಿ ಸಭಾಂಗಣದಲ್ಲಿ ನಡೆದ ಸಭೆಯಲ್ಲಿ ಮಾತನಾಡಿದರು.

ಉತ್ತರ ಕನ್ನಡ ಜಿಲ್ಲೆಯು ರಾಜ್ಯದಲ್ಲಿಯೇ ಅತ್ಯಧಿಕ ಪ್ರವಾಸಿ ತಾಣಗಳನ್ನು ಹೊಂದಿದ್ದು, ಈ ಎಲ್ಲ ಪ್ರವಾಸಿ ತಾಣಗಳನ್ನು ಅಧ್ಯಯನ ಮಾಡಿ, ಆ ಪ್ರದೇಶದಲ್ಲಿನ ವೈಶಿಷ್ಟ್ಯತೆಗಳು ಮತ್ತು ಪ್ರವಾಸೋದ್ಯಮ ಇಲಾಖೆ ವತಿಯಿಂದ ಕೈಗೊಳ್ಳಬಹುದಾದ ಅಭಿವೃದ್ಧಿ ಚಟುವಟಿಕೆಗಳ ಕುರಿತು ಸಮಗ್ರವಾದ ವರದಿಯನ್ನು ಆದಷ್ಟು ಶೀಘ್ರದಲ್ಲಿ ಸಲ್ಲಿಸುವಂತೆ ತಿಳಿಸಿದರು.

ಜಿಲ್ಲೆಯಲ್ಲಿ ಬೀಚ್ ಟೂರಿಸಂ, ಟೆಂಪಲ್ ಟೂರಿಸಂ, ಅರಣ್ಯ ಟೂರಿಸಂ, ರೈನ್ ಟೂರಿಸಂ, ರಾಕ್ ಟೂರಿಸಂ, ಹಿಲ್ ಟೂರಿಸಂ ಮಾಡಲು ಅವಕಾಶಗಳಿದ್ದು, ಪರಿಸರ ಮತ್ತು ಅರಣ್ಯ ಪ್ರದೇಶಕ್ಕೆ ಯಾವುದೇ ಹಾನಿಯಾಗದಂತೆ ಮತ್ತು ಪ್ರವಾಸಿಗರಿಗೆ ಸುರಕ್ಷಿತವಾಗಿರುವ ಕುರಿತಂತೆ ಕೈಗೊಳ್ಳಬೇಕಾದ

ಜಿಲ್ಲಾಧಿಕಾರಿ ಕಚೇರಿ ಸಭಾಂಗಣದ ಸಭೆಯಲ್ಲಿ ಪ್ರವಾಸೋದ್ಯಮ ಇಲಾಖೆ ನಿರ್ದೇಶಕ ಡಾ. ರಾಜೇಂದ್ರ ಕೆ.ವಿ. ಮಾತನಾಡಿದರು.

ಕ್ರಮಗಳು, ಅಭಿವೃದ್ಧಿ ಕಾರ್ಯಗಳನ್ನು ಮಾಡುವಾಗ ಎದುರಿಸಬಹುದಾದ ತೊಂದರೆಗಳು, ವೆಚ್ಚವಾಗುವ ಮೊತ್ತದ ಮಾಹಿತಿಯುಳ್ಳ ಸಮಗ್ರ ವರದಿಯನ್ನು ಸಲ್ಲಿಸಿದ್ದಲ್ಲಿ, ಈ ವರದಿಯನ್ನು ಪ್ರವಾಸೋದ್ಯಮ ಸಚಿವರೊಂದಿಗೆ ಚರ್ಚಿಸಿ ಅನುಷ್ಠಾನಗೊಳಿಸಲಾಗುವುದು ಎಂದರು.

ಸಮಿತಿಯ ಸದಸ್ಯರಾದ ಹಿರಿಯ ಪತ್ರಕರ್ತ ಜಿ.ಯು, ಭಟ್ ಹೊನ್ನಾವರ ಮಾತನಾಡಿ, ಜಿಲ್ಲೆಯ ಪ್ರವಾಸೋದ್ಯಮದಲ್ಲಿ ಮೊದಲಿಗೆ ಶಿಸ್ತು ತರಬೇಕಿದೆ, ಇಲಾಖೆಯಲ್ಲಿನ ಸಿಬ್ಬಂದಿಗಳ ಕೊರತೆಯನ್ನು ನಿವಾರಿಸಬೇಕು, ಹೊನ್ನಾವರ ತಾಲೂಕಿನಲ್ಲಿ ಅನೇಕ ಪ್ರವಾಸಿ ತಾಣಗಳಿದ್ದು ಇಲ್ಲಿ ಸರ್ಕಿಟ್ ಟೂರಿಸಂ ಮಾಡಬೇಕು, ಇಲಾಖೆಗಳ ನಡುವೆ ಸಮನ್ವಯವಿರಬೇಕು, ಅನಧಿಕೃತ ಹೋಂ ಸ್ಟೇಗಳ ಹಾವಳಿ ತಡೆಯಬೇಕು ಎಂದರು.

ಎಲ್ಲಾ ಪ್ರವಾಸಿ ತಾಣಗಳನ್ನು ಸಂದರ್ಶಿಸುವ ರೂಟ್ ಸಿದ್ದಪಡಿಸಿದ್ದಲ್ಲಿ ಪ್ರವಾಸೋದ್ಯಮ ಅಭಿವೃದ್ಧಿ ನಿಗಮದಿಂದ ಈ ಸ್ಥಳಗಳಿಗೆ ಐಷಾರಾಮಿ ಬಸ್ ವ್ಯವಸ್ಥೆ ಮಾಡಲಾಗುವುದು, ಪ್ರವಾಸಿಗರು ಕನಿಷ್ಠ 2 ದಿನ ಇಲ್ಲಿ ನೆಲೆಸಿ, ಸಂದರ್ಶಿಸಲು ಸೂಕ್ತವಾದ ಯೋಜನೆ ರೂಪಿಸಿ, ಈ ಭಾಗದಲ್ಲಿನ ಪ್ರವಾಸಿ ಭಾಗೀದಾರರಿಗಾಗಿ ಕೋಸ್ಟಲ್ ಟೂರಿಸಂ ಇನ್ ವೆಸ್ಟರ್ ಮೀಟ್ ಮಾಡುವ ಉದ್ದೇಶವಿದ್ದು, ಜಿಲ್ಲೆಯ ಎಲ್ಲಾ ಪ್ರವಾಸಿ ಭಾಗೀದಾರರು ಇದರಲ್ಲಿ ಭಾಗವಹಿಸಿ ತಮ್ಮ ಸಲಹೆಗಳನ್ನು ನೀಡಬಹುದು, ಜಿಲ್ಲೆಯಲ್ಲಿ ಪ್ರವಾಸೋದ್ಯಮ ಅಭಿವೃದ್ಧಿಗೆ ಪ್ರವಾಸೋದ್ಯಮ ಇಲಾಖೆಯ ಮೂಲಕ ಎಲ್ಲ ರೀತಿಯ ಸಂಪೂರ್ಣ ಸಹಕಾರ ನೀಡಲಾಗುವುದು ಎಂದರು.

> ಜಿಲ್ಲಾ ಪ್ರವಾಸೋದ್ಯಮ ಅಭಿವೃದ್ಧಿ ಅಧ್ಯಯನ ಸಮಿತಿಯ ಅಧ್ಯಕ್ಷ ಬೀರಣ್ಣ ನಾಯಕ ಮೊಗಟಾ ಮಾತನಾಡಿ, ಜಿಲ್ಲೆಯಲ್ಲಿ ಕರಾವಳಿ ಭಾಗ, ಮಲೆನಾಡು ಭಾಗ ಮತ್ತು ಅರಣ್ಯ ಪ್ರದೇಶದಲ್ಲಿ ವ್ಯಾಪ್ತಿಯಲ್ಲಿ ಕೈಗೊಳ್ಳಬಹುದಾದ ಪ್ರವಾಸೋದ್ಯಮ ಅಭಿವೃದ್ಧಿ ಚಟುವಟಿಕೆಗಳ ಕುರಿತಂತೆ ಸಮಗ್ರ ಕ್ರೂಢೀಕೃತ ವರದಿಯನ್ನು ಸಮಿತಿಯ ಎಲ್ಲ ಸದಸ್ಯರು ಸಿದ್ದಪಡಿಸುತ್ತಿದ್ದು, ಆದಷ್ಟು ಶೀಘ್ರದಲ್ಲಿ ಪೂರ್ಣ ವರದಿಯನ್ನು ಸಲ್ಲಿಸಲಾಗುವುದು.
> -ಡಾ. ರಾಜೇಂದ್ರ ಕೆ.ವಿ, ಪ್ರವಾಸೋದ್ಯಮ ಇಲಾಖೆ ನಿರ್ದೇಶಕ

ಸಭೆಯಲ್ಲಿ ಜಿಲ್ಲಾಧಿಕಾರಿ ಕೆ.ಲಕ್ಷ್ಮೀಪ್ರಿಯಾ, ಪ್ರವಾಸೋದ್ಯಮ ಇಲಾಖೆಯ ಜಂಟಿ ನಿರ್ದೇಶಕಿ ಚೈತ್ರಾ, ಪ್ರವಾಸೋದ್ಯಮ ಇಲಾಖೆಯ ಉಪ ನಿರ್ದೇಶಕ ಮಂಜುನಾಥ್ ನಾವಿ, ಜಿಲ್ಲಾ ಪ್ರವಾಸೋದ್ಯಮ ಅಭಿವೃದ್ಧಿ ಅಧ್ಯಯನ ಸಮಿತಿಯ ಸದಸ್ಯರಾದ ಎಸ್.ಜಿ.ಹೆಗಡೆ ಬೆದೇಕಲ್, ಡಾ. ಮಹೇಶ್ ಗೋಳಿಹಟ್ಟಿ, ತಾಂಡೋರಾಯನ್ ಜಿ. ಎಮ್, ಶೈಲಜಾ ಗೊರನಮನೆ, ವೇಣುಗೋಪಾಲ ಮದ್ಗುಣಿ, ಯಾಸ್ಮಿನ್ ಕಿತ್ತೂರ ಹಾಜರಿದ್ದರು.

ಖಾಸಗಿ ಶಾಲೆಗಳ ಡೊನೇಷನ್ ಹಾವಳಿ ವಿರುದ್ಧ ಪ್ರತಿಭಟನೆ

ಹಾವೇರಿ: ಖಾಸಗಿ ಶಿಕ್ಷಣ ಸಂಸ್ಥೆಗಳು ಹೆಚ್ಚಿನ ಪ್ರವೇಶ ಶುಲ್ಕ ಪಡೆಯುತ್ತಿರುವುದನ್ನು ಖಂಡಿಸಿ ಕರವೇ ಸ್ವಾಭಿಮಾನಿ ಬಣದ ವತಿಯಿಂದ ಹಾವೇರಿ ಡಿಸಿ ಕಚೇರಿ ಮುಂದೆ ಬೃಹತ್ ಪ್ರತಿಭಟನೆ ಮಾಡಲಾಯಿತು.

> ವಿದ್ಯಾರ್ಥಿಗಳಿಂದ ಹೆಚ್ಚಿನ ಡೊನೇಷನ್ ಪಡೆಯುವುದರಿಂದ ಬಡವರ, ಹಾಗೂ ಮಧ್ಯ ವರ್ಗದ ವಿದ್ಯಾರ್ಥಿಗಳು ಶಿಕ್ಷಣ ಪಡೆಯುವುದು ಬಹಳ ಕಷ್ಟವಾಗುತ್ತದೆ.ಆದ್ದರಿಂದ ಸರಕಾರದ ನಿಯಮಗಳನ್ನು ಉಲ್ಲಂಘಿಸಿ ವಿದ್ಯಾರ್ಥಿಗಳಿಂದ ಹೆಚ್ಚಿನ ಪ್ರವೇಶ ಶುಲ್ಕ ಪಡೆಯುತ್ತಿರುವ ಖಾಸಗಿ ಶಿಕ್ಷಣ ಸಂಸ್ಥೆಗಳ ವಿರುದ್ಧ ಕ್ರಮ ತೆಗೆದುಕೊಳ್ಳಬೇಕು.
> -ಯಲ್ಲಪ್ಪ ಮರಾಠೆ, ಸ್ವಾಭಿಮಾನಿ ಬಣದ ಜಿಲ್ಲಾಧ್ಯಕ್ಷ

ಈ ಪ್ರತಿಭಟನೆ ಉದ್ದೇಶಿಸಿ ಮಾತನಾಡಿದ ಕರವೇ ವೇದಿಕೆ ಸ್ವಾಭಿಮಾನಿ ಬಣದ ಜಿಲ್ಲಾಧ್ಯಕ್ಷ ಯಲ್ಲಪ್ಪ ಮರಾಠೆ, ಹಾವೇರಿ ಜಿಲ್ಲಾದ್ಯಂತ ಕೆಲವು ಖಾಸಗಿ ಶಿಕ್ಷಣ ಸಂಸ್ಥೆಗಳು ಸರಕಾರ ನಿಗದಿಪಡಿಸಿದ ಪ್ರವೇಶ ಶುಲ್ಕಕ್ಕಿಂತ ಹೆಚ್ಚಿನ ಶುಲ್ಕವನ್ನು ವಿದ್ಯಾರ್ಥಿಗಳಿಂದ ಪಡೆಯುವುದರಿಂದ ಸರಕಾರ ನಿಗದಿ ಪಡಿಸಿದ ಪ್ರವೇಶ ಶುಲ್ಕಕ್ಕಿಂತ ಹೆಚ್ಚಿನ ಶುಲ್ಕವನ್ನು ಪಡೆಯುತ್ತಿದ್ದಾರೆ ಇದು ಖಂಡನೀಯ ತಕ್ಷಣವೇ ಇದಕ್ಕೆ ಕಡಿವಾಣ

ಕರವೇ ಸ್ವಾಭಿಮಾನಿ ಬಣದ ಕಾರ್ಯಕರ್ತರ ಮುಖಂಡರು ಡಿಸಿ ಕಚೇರಿ ಮುಂದೆ ಪ್ರತಿಭಟನೆ ನಡೆಸಿ ಡಿಡಿಪಿಐ ಸುರೇಶ ಹುಗ್ಗಿ ಅವರ ಮೂಲಕ ಸರಕಾರಕ್ಕೆ ಮನವಿ ಸಲ್ಲಿಸಿದರು.

ಹಾಕಬೇಕು ಎಂದು ಒತ್ತಾಯಿಸಿದರು.

ತಕ್ಷಣವೇ ಜಿಲ್ಲಾಡಳಿತದಿಂದ ಲಿಖಿತವಾದ ಆದೇಶವನ್ನು ಪತ್ರಿಕೆಗಳಲ್ಲಿ ಹೊರಡಿಸಿ, ತರಗತಿವಾರು ಅಂದರೆ ಎಲ್.ಕೆ.ಜಿ. ಯು.ಕೆ.ಜಿ. ಪ್ರಾಥಮಿಕ, ಪ್ರೌಢ ಶಾಲೆ ಮತ್ತು ಪದವಿ ಪೂರ್ವ ಕಾಲೇಜುಗಳ ಶುಲ್ಕವನ್ನು ಪ್ರಕಟಣೆಯಲ್ಲಿ ಪ್ರಕಟಿಸಿ ನಿಮ್ಮ ವ್ಯಾಪ್ತಿಗೆ ಬರುವ ಖಾಸಗಿ ಶಿಕ್ಷಣ ಸಂಸ್ಥೆಗಳಿಗೆ ಆದೇಶವನ್ನು ಹೊರಡಿಸಬೇಕು ಎಂದು ಡಿಡಿಪಿಐ ಸುರೇಶ ಹುಗ್ಗಿ ಹಾಗೂ ಪದವಿಪೂರ್ವ ಶಿಕ್ಷಣ ಇಲಾಖೆ ಉಪ ನಿರ್ದೇಶಕ ಅಧಿಕಾರಿ ಬಸವರಾಜ ಇಟ್ಟಿಗುಡಿ ಅವರ ಮೂಲಕ ಸರಕಾರಕ್ಕೆ ಮನವಿ ಸಲ್ಲಿಸಲಾಯಿತು.

ಮನವಿ ಸ್ವೀಕರಿಸಿ ಮಾತನಾಡಿದ ಶಿಕ್ಷಣ ಇಲಾಖೆ ಅಧಿಕಾರಿಗಳು, ಹಾವೇರಿ ಜಿಲ್ಲಾದ್ಯಂತ ಹೆಚ್ಚಿನ ಶುಲ್ಕ ಪಡೆಯುತ್ತಿರುವ ಖಾಸಗಿ ಶಿಕ್ಷಣ ಸಂಸ್ಥೆಗಳ ವಿರುದ್ಧ ಪಾಲಕರು ಲಿಖಿತವಾಗಿ ದೂರ ನೀಡಿದರೆ ಅಂತಹ ಶಿಕ್ಷಣ ಸಂಸ್ಥೆಗಳ ವಿರುದ್ಧ ಕ್ರಮ ಕೈಗೊಳ್ಳಲಾಗುವುದು.

ಈ ಸಂದರ್ಭದಲ್ಲಿ ಜಿಲ್ಲಾಧ್ಯಕ್ಷ ಯಲ್ಲಪ್ಪ ಮರಾಠೆ ಮಹಿಳಾ ಜಿಲ್ಲಾಧ್ಯಕ್ಷೆ ಗೀತಾಬಾಯಿ ಲಮಾಣಿ ಪ್ರಕಾಶ ಪರಪ್ಪಗೌಡ್ರ,ಖಲಂದರ ಯಲೆದಹಳ್ಳಿ, ರಾಜೇಸಾಬ ಮಾನೇಗಾರ, ಗಂಗಾಧರಯ್ಯ ಪಾಟೀಲ,ಪ್ರಕಾಶ ಡೊಂಬರ,ಮಾಲತೇಶ ಬಣಕಾರ, ಯುಸೂಫ ಸೈಕಲಗಾರ, ಶಂಕರ ಬಡಿಗೇರ, ಬಸವರಾಜ ಪಟ್ಟಣಶೆಟ್ಟಿ, ದಾದಾಪೀರ ಮಲ್ಲಾಡದ, ಸನಾವುಲ್ಲಾ ಪುರದಗೇರಿ, ಜ್ಯೋತಿ ಅರ್ಕಸಾಲಿ,ರೇಷ್ಮಾ ಬೀರಬ್ಬಿ, ಚನ್ನವೀರೇಶ ಯುವರಾಜ ಕರಾತೆ, ಮಹಾವೀರ ಹಳ್ಳಿಯವರ ಮೇಘನಾ ಎಣ್ಣಿಯವರ, ಶ್ರೀಕಾಂತ ಚೂರಿ, ಅನೀಲ ಬಾರವಕರ, ಇನ್ನೂ ಮುಂತಾದವರು ಉಪಸ್ಥಿತರಿದ್ದರು.

ರಾಷ್ಟ್ರ ಪ್ರಜ್ಞೆ ಬೆಳೆಸುವ ಹಿರಿಯರ ದೇಶಪ್ರೇಮ

ವಜ್ರಳ್ಳಿಯಲ್ಲಿ ಸ್ವಾತಂತ್ರ್ಯ ಹೋರಾಟಗಾರ ನಾಮಫಲಕ ಅನಾವರಣ.

ಯಲ್ಲಾಪುರ: ತ್ಯಾಗ ಬಲಿದಾನಗಳಿಂದ ಸ್ವಾತಂತ್ರ್ಯ ಹೋರಾಟಗಾರ ಕರಪತ್ರಗಳನ್ನು ಹಂಚುವ ಸಮಯದಲ್ಲಿ ಅನೇಕರು ಬ್ರಿಟಿಷರ ಬಂಧನಕ್ಕೆ ಒಳಗಾದರು. ಈ ನೆಲದ ಪ್ರತಿ ಕಣದಲ್ಲಿ ಹೋರಾಟದ ಕಿಚ್ಚು ಇದೆ. ಯಾವುದೇ ಹೊರಜಗತ್ತಿನ ಸಂಪರ್ಕವಿಲ್ಲದಿದ್ದರೂ ಅಂದಿನ ಹಿರಿಯರ ದೇಶಪ್ರೇಮ ಸಾಹಸಗಾಥೆಗಳು ಇಂದಿನವರಿಗೆ ರಾಷ್ಟ್ರ ಪ್ರಜ್ಞೆ ಮೂಡಲು ಸಹಾಯಕ ಎಂದು ಸ್ವಾತಂತ್ರ್ಯ ಹೋರಾಟಗಾರ ಕುಟುಂಬದ ಹಿರಿಯ ಸದಸ್ಯ ರಾಮಚಂದ್ರ ಭಟ್ಟ ಅಟ್ಟದ ಬೈಲ್ ಅಭಿಪ್ರಾಯಪಟ್ಟರು . ಅವರು ವಜ್ರಳ್ಳಿಯ ಗ್ರಾಪಂ ಆವರಣದಲ್ಲಿ ಸ್ವಾತಂತ್ರ್ಯ ಹೋರಾಟಗಾರ ನಾಮಫಲಕ ಅನಾವರಣಗೊಳಿಸಿ ಮಾತನಾಡಿದರು. ಅಧ್ಯಕ್ಷತೆಯನ್ನು ಭಗೀರಥ ನಾಯ್ಕ ವಹಿಸಿದ್ದರು. ಗ್ರಾಪಂ ಉಪಾಧ್ಯಕ್ಷೆ ಗಂಗಾ ಕೋಮಾರ,ಗ.ನಾ.ಕೋಮಾರ,, ಪಿ ಜಿ ಹೆಗಡೆ, ಎಸ್.ಎನ್. ಗಾಂವ್ಕರ್, ಬೆಳ್ಳಿಪಾಲ, ಮಾವಿನ ಮನೆ ಗ್ರಾಪಂ ಅಧ್ಯಕ್ಷ ಸುಬ್ಬಣ್ಣ ಕುಂಟೆ ಗಾಳಿ, ನಾಗೇಂದ್ರ ಭಟ್ಟ ನಡಿಗೆ ಮನೆ, ಶಂಕರ ಹೆಗಡೆ ಹೊನ್ನಗದ್ದೆ, ಸುಬ್ರಹ್ಮಣ್ಯ ಗಾಂವ್ಕರ ಜಿ.ವಿ

> ಯಾವುದೇ ಮೂರ್ತಿಗಳನ್ನು ಅನಾವರಣಗೊಳಿಸಲು ಕಾನೂನಾತ್ಮಕವಾಗಿ ಗ್ರಾಪಂ ಯಲ್ಲಿ ಅವಕಾಶ ಇಲ್ಲ. ಆದಕಾರಣ ಸದ್ಯ ಸ್ವಾತಂತ್ರ್ಯ ಹೋರಾಟಗಾರ ನಾಮಫಲಕ ಅನಾವರಣಗೊಳಿಸಿದ್ದೇವೆ.
> -ಶ್ರೀಪಾದ ಗಾಂವ್ಕರ ಕಳಚೆ

ಭಟ್ಟ, ಅಡ್ಕೇಮನೆ,ನರಸಿಂಹ ಭಟ್ಟ ಬೆಳ್ಳಿಮನೆ, ಉಮೇಶ ಭಾಗ್ವತ, ಜಿ ಆರ್ ಭಾಗ್ವತ,ರತ್ನಾ ಬಾಂದೇಕರ್, ಪುಷ್ಪಾ ಆಗೇರ್ , ದತ್ತಾತ್ರೇಯ ಭಟ್ಟ ತಾರಗಾರ ಉಪಸ್ಥಿತರಿದ್ದರು.

ಶ್ಯಾಮ ಹೆಗಡೆ ಕಳಚೆ, ಅನಂತ ಗದ್ದೆ ಕಳಚೆ, ಶಂಕರ ಭಟ್ಟ ಕರಿಮನೆ, ಕಳಚೆ ಹೋರಾಟಗಾರ ಕುಟುಂಬಕ್ಕೆ ನೀಡಿದ ಸನ್ಮಾನಿಸಿ, ಗೌರವಿಸಿದರು. ಪ್ರಭಾತ ಜೋಡಹಳ್ಳರ ವಂದೇ ಮಾತರಂಗೀತೆಯೊಂದಿಗೆ ಪ್ರಾರಂಭದ ಕಾರ್ಯಕ್ರಮದಲ್ಲಿ ಗಜಾನನ ಭಟ್ಟ ಕಳಚೆ ಸ್ವಾಗತಿಸಿದರು. ಆರ್‌ಪಿ ಹೆಗಡೆ ಕಳಚೆ ನಿರೂಪಿಸಿದರು. ನಾಗೇಂದ್ರ ಭಟ್ಟ ವಂದಿಸಿದರು.

ಸಂಗೀತ ಸಾಧಕ ಕುಟುಂಬದಿಂದ ಚೈತ್ರಗಾನ ಗಾಯನ

ಅಂಕೋಲಾ: ಕಲಾ ಭಾರತಿ ಟ್ರಸ್ಟ್ ಆಶ್ರಯದಲ್ಲಿ ಪಟ್ಟಣದ ಸ್ವಾತಂತ್ರ್ಯ ಸಂಗ್ರಾಮ ಸ್ಮಾರಕ ಭವನದಲ್ಲಿ ನಡೆದ ಚೈತ್ರಗಾನ ನೆರೆದ ಸಂಗೀತಾಭಿಮಾನಿಗಳ ಮನಸೂರೆಗೊಳಿಸಿತು.

ಕಾರ್ಯಕ್ರಮವನ್ನು ಉದ್ಘಾಟಿಸಿ ಮಾತನಾಡಿದ ಮಾಜಿ ಶಾಸಕಿ ರೂಪಾಲಿ ನಾಯ್ಕ, ಸಂಗೀತ ಕಲಾವಿದ ಪ್ರಶಾಂತ ಶೆಟ್ಟಿ ಹಾಗೂ ಕುಟುಂಬದವರು ಸಂಗೀತ ಸಾಧಕರಾಗುವ ಮೂಲಕ ಎಲ್ಲೆಡೆ ಗುರುತಿಸಿಕೊಂಡಿದ್ದಾರೆ ಎಂದರು.

ಕಾರ್ಯಕ್ರಮದ ಅಧ್ಯಕ್ಷತೆ ವಹಿಸಿದ ಶ್ರೀ ಸತ್ಯ ಸಾಯಿ ಸಂಸ್ಥೆಯ ಉ.ಕ ಜಿಲ್ಲಾಧ್ಯಕ್ಷ ರಾಮದಾಸ ಆಚಾರಿಯವರು ಕಾರ್ಯಕ್ರಮದ ಕುರಿತು ಪ್ರಶಂಸಿಸಿದರು. ಇಂತಹ ಕಾರ್ಯಕ್ರಮ ಆಯೋಜಿಸಿರುವುದು ನೋಡುಗರ ಪಾಲಿನ ಹಬ್ಬವೆಂದರು. ಮುಖ್ಯ ಅತಿಥಿಗಳಾಗಿ ಆಗಮಿಸಿದ ಗೋದಾವರಿ ಸಮೂಹ ಸಂಸ್ಥೆಯ ಅಧ್ಯಕ್ಷ ರಾಘವೇಂದ್ರ ಡಿ.ನಾಯಕ ಮಾತನಾಡಿದರು. ಮುಖ್ಯ ಅತಿಥಿಗಳಾಗಿ ಆಗಮಿಸಿದ ಪುರಸಭಾ ಅಧ್ಯಕ್ಷ ಸೂರಜ್ ನಾಯ್ಕ, ಉದ್ಯಮಿ ಚಂದ್ರಕಾಂತ ಶೆಟ್ಟಿ, ಸರಕಾರಿ ಪ.ಪೂ. ಕಾಲೇಜಿನ ಉಪನ್ಯಾಸಕ ಮಹೇಶ ನಾಯಕ, ಜಿಪಂ ಮಾಜಿ ಸದಸ್ಯ ಜಗದೀಶ ನಾಯಕ ಮೊಗಟಾ, ಕರ್ನಾಟಕ ಸಂಘದ ಅಧ್ಯಕ್ಷ ಮಹಾಂತೇಶ ರೇವಡಿ, ತಾಲೂಕ ಪ್ರಾ.ಶಾಲಾ ಶಿಕ್ಷಕರ ಸಂಘದ ಅಧ್ಯಕ್ಷ ಜಗದೀಶ ನಾಯಕ ಹೊಸ್ಕೇರಿ, ಅಚವೆ ಗ್ರಾಪಂ ಅಧ್ಯಕ್ಷ ಬಾಲಚಂದ್ರ ಶೆಟ್ಟಿ, ಪುರಸಭಾ ಮಾಜಿ ಅಧ್ಯಕ್ಷೆ ಶಾಂತಲಾ ನಾಡಕರ್ಣಿ ಕಾರ್ಯಕ್ರಮಕ್ಕೆ ಶುಭ

ಚೈತ್ರಗಾನ ನೆರೆದ ಸಂಗೀತಾಭಿಮಾನಿಗಳ ಕಾರ್ಯಕ್ರಮದಲ್ಲಿ ರೂಪಾಲಿ ಸಂತೋಷ್ ನಾಯ್ಕ ಅವರನ್ನು ವೇದಿಕೆಯಲ್ಲಿ ಸನ್ಮಾನಿಸಿ ಗೌರವಿಸಲಾಯಿತು.

> ಸಂಗೀತ ಕ್ಷೇತ್ರಕ್ಕೆ ತಮ್ಮದೇ ಆದ ಕೊಡುಗೆಗಳನ್ನು ನೀಡುವ ಮೂಲಕ ಚಿರಪರಿಚಿತರಾಗಿರುವ ಇವರು ಚೈತ್ರಗಾನ ಕಾರ್ಯಕ್ರಮವನ್ನು ಆಯೋಜಿಸುವ ಮೂಲಕ ಸಾಧಕರನ್ನು ಸನ್ಮಾನಿಸಿ ಗೌರವಿಸುತ್ತಿರುವುದು ಶ್ಲಾಘನೀಯವಾದದ್ದು.
> -ರೂಪಾಲಿ ನಾಯ್ಕ, ಮಾಜಿ ಶಾಸಕಿ

ಹಾರೈಸಿದರು. ಕಲಾ ಭಾರತಿ ಟ್ರಸ್ಟ್‌ನ ಅಧ್ಯಕ್ಷ ಪ್ರಶಾಂತ ಶೆಟ್ಟಿ ಮಾತನಾಡಿ ಸ್ವಾಗತಿಸಿದರು.

ಇದೇ ಸಂದರ್ಭದಲ್ಲಿ ಸೆಂಟ್ ಮಿಲಾಗ್ರಿಸ್ ಸಹಕಾರಿ ಬ್ಯಾಂಕ್‌ನ ಅಧ್ಯಕ್ಷ ಜಾರ್ಜ ಫರ್ನಾಂಡೀಸ್, ಚಲನಚಿತ್ರ ನಿರ್ದೇಶಕ ನಿರ್ಮಾಪಕ ವಿಶ್ವನಾಥ, ಕರ್ನಾಟಕ ಯುನಿವರ್ಸಿಟಿ ಸಿಂಡಿಕೇಟ್ ಮೆಂಬರ್ ಶಿವಾನಂದ ನಾಯಕ್, ನಿವೃತ್ತ ಶಿಕ್ಷಕ ಎಂ. ಎಂ. ಕರ್ಕಿಕರ್, ನಾಟಿ ವೈದ್ಯ ಹನುಮಂತಗೌಡ, ನಿವೃತ್ತ ವೈದ್ಯ ಡಾ. ವೆಂಕಟೇಶ ಕೇಣೀಕರ್, ಉಪವಲಯ ಅರಣ್ಯಾಧಿಕಾರಿ ನವೀನ್ ಮೋಹನ ಶೆಟ್ಟಿ, ಸಾಮಾಜಿಕ ಕಾರ್ಯಕರ್ತ ವಿಜಯಕುಮಾರ್ ನಾಯ್ಕ, ಕನ್ನಡ ವೈಶ್ಯ ವಿದ್ಯಾನಿಧಿ ನಿರ್ದೇಶಕ ವೆಂಕಟೇಶ ಕಾಕರಮಠ, ಜಾನಪದ ಕಲಾವಿದ ಶಿವಾನಂದ ನಾಯ್ಕ ಅಲಗೇರಿ, ರಾಷ್ಟ್ರಾಭಿಮಾನಿ ನಾಗೇಶ ಮಹಾಲೆಯವರನ್ನು ವೇದಿಕೆಯಲ್ಲಿ ಸನ್ಮಾನಿಸಿ ಗೌರವಿಸಲಾಯಿತು.

ಕಾರ್ಯಕ್ರಮ ಉದ್ಘಾಟಿಸಿದ ರೂಪಾಲಿ ಸಂತೋಷ್ ನಾಯ್ಕ ಅವರನ್ನು ವೇದಿಕೆಯಲ್ಲಿ ಸನ್ಮಾನಿಸಿ ಗೌರವಿಸಲಾಯಿತು. ಝೀಕನ್ನಡ ಸರಿಗಮಪ ಗಾಯಕರಾದ ಸುಜಾತಾ ಕಲ್ಮೇಶ್ ಹಾಗೂ ಕಿರಣ್ ಪಾಟೀಲ್ ಅವರನ್ನೂ ಕೂಡ ವೇದಿಕೆಯಲ್ಲಿ ಗೌರವಿಸಲಾಯಿತು. ಎದೆತುಂಬಿ ಹಾಡುವೆನು ಖ್ಯಾತಿಯ ದರ್ಶಿನಿ ಶೆಟ್ಟಿ, ವರ್ಷಿಣಿ ಶೆಟ್ಟಿ ಸಹೋದರಿಯರು ಹಾಗೂ ಸಂಘಟಕ ಪ್ರಶಾಂತ ಶೆಟ್ಟಿ, ಸುಧಾ ಶೆಟ್ಟಿಯವರು ಮಾಧುರ್ಯ ಪ್ರಧಾನ ಹಾಡುಗಳನ್ನು ಹಾಡಿ ಜನಮನ ರಂಜಿಸಿದರು.

ರಾಜು ಸಂಪೇಸರ್ ಅವರು ಹಾಸ್ಯದ ಹೊನಲನ್ನು ಹರಿಸಿದರು. ನಂತರದಲ್ಲಿ ಗಾನ ಸಾರಥಿ ಜನ್ಸಾಲೆ ರಾಘವೇಂದ್ರ ಆಚಾರ್ಯ ಅವರ ಮಧುರ ಕಂಠದಿಂದ ಮೂಡಿದ ಯಕ್ಷಗೀತೆಗೆ ಕಾರ್ತಿಕ ಚಿಟ್ಟಾಣಿ ಹಾಗೂ ನಿಹಾರಿಕಾ ಭಟ್ ಬೆಂಗಳೂರು ಅವರು ಅದ್ಭುತ ನೃತ್ಯ ವೈಭವ ನಡೆಸಿಕೊಟ್ಟರು. ಶಿಕ್ಷಕಿ ವೀಣಾ ಜೋಶಿ ನಿರೂಪಿಸಿದರು. ಟ್ರಸ್ಟ್‌ನ ಕಾರ್ಯದರ್ಶಿ ಸುಧಾ ಪಿ.ಶೆಟ್ಟಿ ವಂದಿಸಿದರು.

ಮಹಾವೀರರ ತತ್ವ ಸಂದೇಶ ಎಲ್ಲರಿಗೂ ಸ್ಫೂರ್ತಿ: ಶ್ರೀಗಳು

ಭೈರನಹಟ್ಟಿ ದೊರೆಸ್ವಾಮಿಮಠದಲ್ಲಿ ನಡೆದ ಭಗವಾನ್ ಮಹಾವೀರರ ಜಯಂತಿಯನ್ನು ನಿವೃತ್ತರು, ಪಿಎಚ್‌ಡಿ ಪದವಿಧರರನ್ನು ಶಾಂತಲಿಂಗ ಶ್ರೀಗಳು ಸನ್ಮಾನಿಸಿದರು.

ನರಗುಂದ: ಪಂಚ ತತ್ವಗಳ ಮೂಲಕ ಜಗತ್ತಿಗೆ ಆಧ್ಯಾತ್ಮಿಕ ಬೆಳಕನ್ನು ಪಸರಿಸಿದ ಹಾಗೂ ಸತ್ಯ ಅಹಿಂಸೆಯ, ಶಾಂತಿ, ಸೌಹಾರ್ದತೆಯ ಸಂದೇಶವನ್ನು ನೀಡಿ ಸಮಾಜಕ್ಕೆ ನೈತಿಕ ಮಾರ್ಗವನ್ನು ತೋರಿಸಿದ ಜೈನ ಧರ್ಮದ 24 ನೇ ಮತ್ತು ಕೊನೆಯ ತೀರ್ಥಂಕರ ಭಗವಾನ್ ಮಹಾವೀರರು. ಅವರ ಬೋಧನೆಗಳು ಇಂದಿಗೂ ಪ್ರತಿಯೊಬ್ಬ ವ್ಯಕ್ತಿಗೂ ಸ್ಫೂರ್ತಿಯ ಚಿಲುಮೆಯಾಗಿವೆ ಎಂದು ಮಹಾವೀರರು ಪ್ರತಿಪಾದಿಸಿದ್ದಾಗಿ ದೊರೆಸ್ವಾಮಿಮಠದ ಶಾಂತಲಿಂಗ ಸ್ವಾಮೀಜಿ ನುಡಿದರು.

ತಾಲೂಕಿನ ಭೈರನಹಟ್ಟಿ ದೊರೆಸ್ವಾಮಿ ವಿರಕ್ತಮಠದಲ್ಲಿ ಶ್ರೀಗುರು ಬ್ರಹ್ಮಾನಂದ ಶಿವಾನುಭವ ಧರ್ಮಸಂಸ್ಥೆ, ಶ್ರೀದೊರೆಸ್ವಾಮಿ ಜನಕಲ್ಯಾನ ಮತ್ತು ಶಿಕ್ಷಣ ಟ್ರಸ್ಟ್ ಇವರ ಆಶ್ರಯದಲ್ಲಿ ಹಮ್ಮಿಕೊಂಡಿದ್ದ 369 ನೇ ಮಾಸಿಕ ಶಿವಾನುಭವ ಹಾಗೂ ಮಹಾವೀರರ ಜಯಂತ್ಯುತ್ಸವ ಸಮಾರಂಭದಲ್ಲಿ ಅವರು ಆಶೀರ್ವಚನ ನೀಡಿದರು.

ಸನ್ಮಾನ ಸ್ವೀಕರಿಸಿ ಮಾತನಾಡಿದ ಡಾ.ವಿರೇಶ ಸತ್ತಿಗೇರಿ ಮಾತನಾಡಿ, ನಮ್ಮ ದೇಶ ಯುವಕರ ದೇಶ ಅಂತಹ ಯುವ ಜನತೆ ಆರೋಗ್ಯದ ಕಡೆ ಗಮನ ಹರಿಸುತ್ತಿಲ್ಲ ಬದಲಾಗಿ ಯುವಕರು ದುಶ್ಚಟದ ವ್ಯಾಮೋಹಕ್ಕೆ ತುತ್ತಾಗಿ ಶರೀರವನ್ನು ರೋಗಗಳ ತವರೂರನ್ನಾಗಿ ಪರಿವರ್ತಿಸಿಕೊಳ್ಳುತ್ತಿದ್ದಾರೆ ಎಂದು ಹೇಳಿದರು.

> ಜೀವನವನ್ನು ತೊರೆದು ಆಧ್ಯಾತ್ಮಿಕತೆಯ ಮಾರ್ಗವನ್ನು ಅಳವಡಿಸಿಕೊಂಡ ಭಗವಾನ್ ಮಹಾವೀರರು ತಮ್ಮ ಜೀವನದುದ್ದಕ್ಕೂ ಮಾನವಕುಲವನ್ನು ಕತ್ತಲೆಯಿಂದ ಬೆಳಕಿನೆಡೆಗೆ ಕೊಂಡೊಯ್ಯುವ ಮಾರ್ಗವನ್ನು ತೋರಿಸಿದರು. ಮಹಾವೀರರು 5 ಮುಖ್ಯ ತತ್ವಗಳನ್ನು ನೀಡಿದ್ದರು, ಅವುಗಳನ್ನು ಪಂಚಶೀಲ ತತ್ವಗಳು ಎಂದೂ ಕರೆಯಲಾಗುತ್ತಿದ್ದು ಅವು ಸರ್ವಕಾಲಿಕವಾಗಿವೆ.
> -ಶಾಂತಲಿಂಗ ಸ್ವಾಮೀಜಿ, ದೊರೆಸ್ವಾಮಿಮಠ

ಈ ಸಂದರ್ಭದಲ್ಲಿ ಭಾರತೀಯ ಅಂಚೆ ಇಲಾಖೆಯಲ್ಲಿ ಸೇವೆ ಸಲ್ಲಿಸಿ ಇತ್ತೀಚೆಗೆ ನಿವೃತ್ತರಾದ ಶಿರೋಳದ ಈರಪ್ಪ ಕುಪ್ಪಸ್ತ, ಈರಪ್ಪ ತಿಗಡಿ ಮತ್ತು ಪಿಹೆಚ್‌ಡಿ ಪದವಿ ಪಡೆದ ಡಾ. ವಿರೇಶ ಸತ್ತಿಗೇರಿ ಅವರನ್ನು ಶ್ರೀಮಠದಿಂದ ಸತ್ಕರಿಸಲಾಯಿತು. ವೇದಿಕೆ ಮೇಲೆ ಮಂಗಳಾ ಪಾಟೀಲ, ಸಾಹಿತಿ ಡಾ.ವಿ.ವಿ. ಹಿರೇಮಠ, ನ್ಯಾಯವಾದಿ ಸುವರ್ಣ ಅಕ್ಕಿ, ತೇಜಶ್ವಿನಿ ಶಿರಿಯಪ್ಪಗೌಡ್ರ, ಕದಳಿ ಮಹಿಳಾ ವೇದಿಕೆ ಅಧ್ಯಕ್ಷೆ ಸುಕನ್ಯಾ ಸಾಲಿ, ದ್ರಾಕ್ಷಾಯಣಿ ಶಿವಪ್ಪಯ್ಯನಮಠ, ಪದ್ಮಾವತಿ ಗಾಣಿಗೇರ, ಭಾವನಾ ಪಾಟೀಲ ಉಪಸ್ಥಿತರಿದ್ದರು. ಪ್ರೊ.ಆರ್.ಕೆ.ಐನಾಪೂರ ಕಾರ್ಯಕ್ರಮ ನಿರ್ವಹಿಸಿದರು, ಮಹಾಂತೇಶ ಹಿರೇಮಠ ಸ್ವಾಗತಿಸಿದರು.

ಶ್ರೀ ಶಾಂತಾದುರ್ಗಾ ದೇವಿ ಮಂದಿರಕ್ಕೆ ತಾಮ್ರದ ಹೊದಿಕೆ

ಅಂಕೋಲಾ: ಗ್ರಾಮದೇವಿ ಭೂಮ್ತಾಯಿ ಎಂದೇ ಖ್ಯಾತಳಾಗಿರುವ ಶ್ರೀ ಶಾಂತಾದುರ್ಗಾ ದೇವಿ ದೇವಸ್ಥಾನದ ಶಿಖರಕ್ಕೆ ತಾಮ್ರದ ಹೊದಿಕೆಯನ್ನು ಮಾಡಲು ನಿರ್ಧರಿಸಲಾಗಿದ್ದು ಭಕ್ತಾದಿಗಳು ತನು-ಮನ-ಧನಗಳಿಂದ ಸಹಕರಿಸಿ ಶ್ರೀದೇವಿಯ ಕೃಪೆಗೆ ಪಾತ್ರರಾಗಬೇಕೆಂದು ಶ್ರೀ ಶಾಂತಾದುರ್ಗಾ ಜೀರ್ಣೋದ್ಧಾರ ಅಭಿವೃದ್ಧಿ ಸಮಿತಿಯ ಅಧ್ಯಕ್ಷ ನ್ಯಾಯವಾದಿ ಸುಭಾಷ ನಾರ್ವೇಕರ ಹೇಳಿದರು. ಪಟ್ಟಣದ ಶ್ರೀ ಶಾಂತಾದುರ್ಗಾ ದೇವಸ್ಥಾನ ಆವರಣದಲ್ಲಿ ಸುದ್ದಿಗೋಷ್ಠಿಯಲ್ಲಿ ಮಾತನಾಡಿ, ನಾಡಿನಾದ್ಯಂತ ಅಪಾರ ಭಕ್ತವೃಂದವನ್ನು ಹೊಂದಿರುವ ಶ್ರೀ ಶಾಂತಾದುರ್ಗಾ ದೇವಸ್ಥಾನ 250 ವರ್ಷಗಳಿಗೂ ಹೆಚ್ಚಿನ ಇತಿಹಾಸ ಹೊಂದಿದ್ದು 1928 ರಲ್ಲಿ ಕಳಶ ಪ್ರತಿಷ್ಠಾಪನೆ ಮಾಡಿರುವ ಕುರಿತು ತಿಳಿದು ಬರುತ್ತದೆ. ದೇವಸ್ಥಾನದ ಮೇಲ್ಛಾವಣಿ ಶಿಥಿಲಾವಸ್ಥೆಯಲ್ಲಿದ್ದು 2 ಕೋಟಿ 50 ಲಕ್ಷ ವೆಚ್ಚದ ನೀಲನಕ್ಷೆ ಸಿದ್ಧಗೊಂಡಿದೆ ಎಂದರು. ದೇವಸ್ಥಾನದ ಧರ್ಮದರ್ಶಿ ಎನ್ .ಬಿ.ಮಹಾಲೆ ಮಾತನಾಡಿ, ಅಂಕೋಲೆಯ ಗ್ರಾಮ ದೇವಿ, ಅಮ್ಮನವರು, ಭೂಮ್ತಾಯಿ ಶ್ರೀ ಶಾಂತಿಕಾ ಪರಮೇಶ್ವರಿ ಯಾನೆ ಶಾಂತಾದುರ್ಗಾ ಎಂದು ಭಕ್ತರಿಂದ ಪೂಜಿಸಲ್ಪಡುತ್ತಿರುವ ಶ್ರೀ ಶಾಂತಾದುರ್ಗಾ ದೇವಸ್ಥಾನದ ನೂತನ ಶಿಖರ ಪ್ರತಿಷ್ಠಾಪನಾ ಕಾರ್ಯದಲ್ಲಿ ಎಲ್ಲರೂ ಕೈಜೋಡಿಸುವುದರೊಂದಿಗೆ ಸಹಕರಿಸಬೇಕೆಂದು ಕೇಳಿಕೊಂಡರು. ಪತ್ರಿಕಾಗೋಷ್ಠಿಯಲ್ಲಿ ಧರ್ಮದರ್ಶಿ ಅಶೋಕ ಮಹಾಲೆ ಪ್ರಮುಖರಾದ ಸಂಜಯ ಅರುಂದೇಕರ, ಸುರೇಶ ವೆರ್ಣೇಕರ, ನಾಗೇಶ ನಾಯ್ಕ (ಆಚಾ), ವಿಜಯಕುಮಾರ ವೈ. ನಾಯ್ಕ, ಸುನೀಲ್ ವೆರ್ಣೇಕರ, ಶಿವಾನಂದ ನಾಯ್ಕ, ವಿನಾಯಕ ಶೇಟ್, ರಾಜು ನಾಯ್ಕ ಬೊಬ್ರುವಾಡ, ಅನಿಲ ಮಹಾಲೆ, ಹಮ್ಮು ಗೌಡ ಉಪಸ್ಥಿತರಿದ್ದರು. ನ್ಯಾಯವಾದಿ ಆಕಾಶ ನಾರ್ವೇಕರ ಸ್ವಾಗತಿಸಿದರು.

ಮಲೆನಾಡು ಸಹಕಾರಿ ಸಂಸ್ಥೆ ರಜತ ಮಹೋತ್ಸವ 20ಕ್ಕೆ

ಯಲ್ಲಾಪುರ: ಮಲೆನಾಡು ಸಹಕಾರಿ ಸಂಸ್ಥೆಯ ರಜತಮಹೋತ್ಸವ ಏ.20 ರಂದು ವಿವಿಧ ಕಾರ್ಯಕ್ರಮಗಳೊಂದಿಗೆ ಅದ್ದೂರಿಯಾಗಿ ನಡೆಯಲಿದೆ ಎಂದು ಮಲೆನಾಡು ಕೃಷಿ ಅಭಿವೃದ್ಧಿ ಸೇವಾ ಸಹಕಾರಿ ಸಂಘದ ಅಧ್ಯಕ್ಷ ಎಂ.ಆರ್.ಹೆಗಡೆ ಕುಂಬ್ರಿಗುಡ್ಡೆ ಹೇಳಿದರು. ಅವರು ಈ ಕುರಿತು ಮಂಗಳವಾರ ಆಮಂತ್ರಣ ಬಿಡುಗಡೆಗೊಳಿಸಿ ಮಾತನಾಡಿದರು. ಏ.20 ರಂದು ಬೆಳಗ್ಗೆ 10ಕ್ಕೆ ಪಟ್ಟಣದ ಎಪಿಎಂಸಿ ರೈತ ಭವನದಲ್ಲಿ ರಜತ ಮಹೋತ್ಸವವನ್ನು ಸ್ವರ್ಣವಲ್ಲಿ ಶ್ರೀಗಳು ಉದ್ಘಾಟಿಸಲಿದ್ದಾರೆ. ಸಚಿವ ಎಚ್ ಕೆ ಪಾಟೀಲ್, ಸಂಸದ ವಿಶ್ವೇಶ್ವರ ಹೆಗಡೆ ಕಾಗೇರಿ, ಶಾಸಕ ಶಿವರಾಮ ಹೆಬ್ಬಾರ, ಎಂಎಲ್ಸಿ ಶಾಂತಾರಾಮ ಸಿದ್ದಿ, ಸಂಕಲ್ಪ ಅಧ್ಯಕ್ಷ ಪ್ರಮೋದ ಹೆಗಡೆ, ಸಹಕಾರಿ ನಿಬಂಧಕ ಜಿ.ಕೆ ಭಟ್ಟ ಭಾಗವಹಿಸುತ್ತಾರೆ. ನಂತರ ವಿಭಾ ರಮೇಶ ತಂಡದಿಂದ ಸಂಗೀತ ಕಾರ್ಯಕ್ರಮ ನಡೆಯಲಿದೆ. ಮಧ್ಯಾಹ್ನ ಸಹಕಾರಿಗೋಷ್ಠಿ ನಡೆಯಲಿದ್ದು, ಜಿಲ್ಲೆಯ ಸಹಕಾರಿ ಆಂದೋಲನ ಕುರಿತು ಸಹಕಾರಿ ಭಾಸ್ಕರ ಹೆಗಡೆ ಕಾಗೇರಿ, ಲೆಕ್ಕ ಪರಿಶೋಧನೆ ಕುರಿತು ಲೆಕ್ಕ ಪರಿಶೋಧಕ ಸುಬ್ರಹ್ಮಣ್ಯ ಹೆಗಡೆ, ಜಿಲ್ಲೆಯ ಕೃಷಿಯಲ್ಲಿ ಆಧುನಿಕ ಸ್ಪರ್ಶ, ಮಿಶ್ರಬೆಳೆ ಕುರಿತು ಬಸವರಾಜ ನಡುವಿನಮನೆ ವಿಚಾರ ಮಂಡಿಸ ಲಿದ್ದಾರೆ. ನಂತರ ಸಮಾರೋಪದಲ್ಲಿ ಶಾಸಕ ಶಿವರಾಮ ಹೆಬ್ಬಾರ ಅಧ್ಯಕ್ಷತೆ ವಹಿಸಲಿದ್ದಾರೆ. ಸಂಸದ ವಿಶ್ವೇಶ್ವರ ಹೆಗಡೆ ಭಾಗ ವಹಿಸುತ್ತಾರೆ. ಸಂಘದ ಉಪಾಧ್ಯಕ್ಷ ಎಂ.ಜಿ.ಭಟ್ಟ ಶೀಗೆಪಾಲ್, ನಿರ್ದೇಶಕ ಎಂ.ಆರ್.ಹೆಗಡೆ ತಾರೇಹಳ್ಳಿ, ಎಂ.ಪಿ.ಹೆಗಡೆ ಚವತ್ತಿ, ಜಿ.ಆರ್. ಹೆಗಡೆ, ಮುಖ್ಯಕಾರ್ಯನಿರ್ವಾಹಕ ವಿನಾಯಕ ಹೆಗಡೆ ಇದ್ದರು.

ಮಹಿಳೆ ಕಾಣೆ: ಪತ್ತೆಗೆ ಮನವಿ

ಅಪರಾಧ ಸುದ್ದಿಗಳು

ಕಾರವಾರ: ಭಟ್ಕಳ ತಾಲೂಕಿನ ದೀಪಾ ಕೃಷ್ಣ ಗೊಂಡ (26 ವರ್ಷ) ಅವರು ಕಾಣೆಯಾಗಿರುತ್ತಾರೆ. ಮಹಿಳೆ ಚಹರೆ: 5.2 ಎತ್ತರ, ಗೋಧಿ ವರ್ಣ, ದುಂಡನೆ ಮುಖ, ಸಾಧಾರಣ ಮೈಕಟ್ಟು, ಚೂಡಿದಾರವನ್ನು ಧರಿಸಿರುತ್ತಾರೆ. ಕನ್ನಡ ಮಾತನಾಡುತ್ತಾಳೆ. ಇವರು ಸಾರ್ವಜನಿಕರಿಗೆ ಕಂಡು ಬಂದಲ್ಲಿ ಭಟ್ಕಳ ಗ್ರಾಮೀಣ ಪೊಲೀಸ್ ಠಾಣೆ ದೂರವಾಣಿ ಸಂ. 08385-227333, ಪಿಎಸ್‌ಐ ದೂ. ಸಂ.9480805252, ಕಾರವಾರ ಪೊಲೀಸ್ ಕಂಟ್ರೋಲ್ ರೂಂ ಸಂ. 08382-226550/112/100 ನ್ನು ಸಂಪರ್ಕಿಸುವಂತೆ ಭಟ್ಕಳ ಗ್ರಾಮೀಣ ಪೊಲೀಸ್ ಠಾಣೆಯ ಪಿಎಸ್‌ಐ ಪ್ರಕಟಣೆಯಲ್ಲಿ ತಿಳಿಸಿದ್ದಾರೆ.

ವಿಶ್ವವಾಣಿ
ವಿಶ್ವಾಸವೇ ವಿಶ್ವ

ಐಸಿಸಿ ತಿಂಗಳ ಆಟಗಾರ ಪ್ರಶಸ್ತಿಗೆ ಶ್ರೇಯಸ್ ಅಯ್ಯರ್ ಆಯ್ಕೆ

ಭಾರತ ಚಾಂಪಿಯನ್ಸ್ ಟ್ರೋಫಿ ಗೆಲುವಿನಲ್ಲಿ ಪ್ರಮುಖ ಪಾತ್ರ ವಹಿಸಿದ ಮಧ್ಯಮ ಕ್ರಮಾಂಕದ ಬ್ಯಾಟರ್ ಶ್ರೇಯಸ್ ಅಯ್ಯರ್ ಅವರು ಐಸಿಸಿ ಮಾರ್ಚ್ ತಿಂಗಳ ಆಟಗಾರ ಪ್ರಶಸ್ತಿಗೆ ಪಾತ್ರರಾಗಿದ್ದಾರೆ. 30 ವರ್ಷ ವಯಸ್ಸಿನ ಅಯ್ಯರ್ ಆ ಟೂರ್ನಿಯಲ್ಲಿ 243 ರನ್ ಹೊಡೆದಿದ್ದರು. ಭಾರತ ಸತತ ಎರಡನೇ ತಿಂಗಳು ಈ ಗೌರವಕ್ಕೆ ಪಾತ್ರವಾಗಿದೆ. ಫೆಬ್ರವರಿಯಲ್ಲಿ ಶುಭಮನ್ ಗಿಲ್ ಈ ಪ್ರಶಸ್ತಿಗೆ ಪಾತ್ರರಾಗಿದ್ದರು.

ಇಂದು, ನಾಳೆ ಸಿಇಟಿ ಪರೀಕ್ಷೆ

ಬೆಂಗಳೂರು: ಎಂಜಿನಿಯರಿಂಗ್ ಸೇರಿದಂತೆ ವಿವಿಧ ವೃತ್ತಿಪರ ಕೋರ್ಸ್‌ಗಳ ಪ್ರವೇಶಕ್ಕೆ ಏ.16 ಮತ್ತು 17ರಂದು ಸಾಮಾನ್ಯ ಪ್ರವೇಶ ಪರೀಕ್ಷೆ (ಸಿಇಟಿ) ನಡೆಯುತ್ತಿದ್ದು, ಕರ್ನಾಟಕ ಪರೀಕ್ಷಾ ಪ್ರಾಧಿಕಾರ ಬಿಗಿ ಕ್ರಮಗಳನ್ನು ಕೈಗೊಂಡಿದೆ. ಏ.16ರಂದು ಭೌತ ವಿಜ್ಞಾನ (ಬೆಳಗ್ಗೆ 10.30ರಿಂದ 11.50) ಮತ್ತು ರಸಾಯನ ವಿಜ್ಞಾನ (ಮಧ್ಯಾಹ್ನ 12.30 ರಿಂದ 3.50) ಹಾಗೂ ಏ.17ರಂದು ಗಣಿತ (ಬೆಳಗ್ಗೆ 10.30ರಿಂದ 11.50) ಮತ್ತು ಜೀವ ವಿಜ್ಞಾನ (ಮಧ್ಯಾಹ್ನ 12.30ರಿಂದ 3.50) ವಿಷಯಗಳ ಪರೀಕ್ಷೆಗಳು ನಡೆಯಲಿವೆ.

ಟಿಸಿಎಸ್‌ಗೆ 99 ಪೈಸೆಗೆ ಜಮೀನು

ಅಮರಾವತಿ: ಪ್ರಮುಖ ಐಟಿ ಹೂಡಿಕೆಗಳನ್ನು ಆಕರ್ಷಿಸುವ ಕ್ರಮವಾಗಿ ಆಂಧ್ರಪ್ರದೇಶ ಸರಕಾರವು ವಿಶಾಖ ಪಟ್ಟಣದಲ್ಲಿ 21.16 ಎಕರೆ ಭೂಮಿಯನ್ನು ಟಾಟಾ ಕನ್ಸಲ್ಟೆನ್ಸಿ ಸರ್ವೀಸಸ್‌ಗೆ (ಟಿಸಿಎಸ್) ಕೇವಲ 99 ಪೈಸೆಯ ಸಾಂಕೇತಿಕ ಬೆಲೆಗೆ ಮಂಜೂರು ಮಾಡಿದೆ.

ಫನ್‌ತರಂಗ

- ರಘುಪತಿ ಶೃಂಗೇರಿ -

ಒಕ್ಕಲಿಗ, ಲಿಂಗಾಯತ ಸಮುದಾಯದಿಂದ ತೀವ್ರ ವಿರೋಧ

ವರದಿ ಕುರಿತು ಚರ್ಚೆಗೆ ಸಂಪುಟ ಉಪಸಮಿತಿ ರಚನೆ ನಿರೀಕ್ಷೆ

ಜಾತಿ ಗಣತಿ: ಟೈಂಪಾಸ್ ಸೂತ್ರ

ಬೆಂಗಳೂರು: ಜಾತಿ ಗಣತಿಯ ಬಹಿರಂಗದ ಬೆನ್ನಲ್ಲೇ ನಿರೀಕ್ಷೆಯಂತೆ ರಾಜ್ಯ ರಾಜಕೀಯದಲ್ಲಿ ತೀವ್ರ ತಲ್ಲಣ ಶುರುವಾಗಿದ್ದು, ಇದೀಗ 'ಟೆಸ್ಟ್ ಡೋಸ್'ನಿಂದ ಎಚ್ಚೆತ್ತಿರುವ ರಾಜ್ಯ ಸರಕಾರ ವಿಶೇಷ ಸಚಿವ ಸಂಪುಟ ಸಭೆಯಲ್ಲಿ ಚರ್ಚಿಸಿ, ಬಳಿಕ ಸಂಪುಟ ಉಪಸಮಿತಿ ರಚಿಸಿ ಅಧ್ಯಯನದ ನೆಪದಲ್ಲಿ ಕಾಲ ದೂಡುವ ಸಾಧ್ಯತೆಯಿದೆ ಎನ್ನಲಾಗಿದೆ.

ಜಾತಿ ಗಣತಿಗೆ ಸಂಬಂಧಿಸಿದಂತೆ ಈಗಾಗಲೇ ಒಕ್ಕಲಿಗ, ಲಿಂಗಾಯತ ಸಮುದಾಯದಿಂದ ತೀವ್ರ ವಿರೋಧ ವ್ಯಕ್ತವಾಗಿದೆ. ಒಕ್ಕಲಿಗ ಸಂಘದವರು ಜಾತಿ ಗಣತಿ ಮಂಡಿಸಲು ಮುಂದಾದರೆ ಕಾನೂನಾತ್ಮಕ ಹೋರಾಟದ ಜತೆಜತೆಗೆ ಕರ್ನಾಟಕ ಬಂದ್‌ನಂತಹ ಕಠಿಣ ಹೋರಾಟಕ್ಕೆ ಧುಮುಕುವ ಎಚ್ಚರಿಕೆ ನೀಡಿದ್ದಾರೆ. ಇದರೊಂದಿಗೆ ಬಹುತೇಕ ಮಠಾಧೀಶರು ತಮ್ಮ ತಮ್ಮ ಸಮುದಾಯದ ಸಚಿವರಿಗೆ ಯಾವುದೇ ಕಾರಣಕ್ಕೂ ಜಾತಿ ಗಣತಿ ಅನುಮೋದನೆಯಾಗದಂತೆ ನೋಡಿಕೊಳ್ಳುವಂತೆ ನಿರ್ದೇಶನ ನೀಡಿದ್ದಾರೆ. ಈ ಎಲ್ಲವನ್ನೂ ಗಮನಿಸಿದ ಸಿಎಂ ಸಿದ್ದರಾಮಯ್ಯ, ಸಾಧಕ-ಬಾಧಕದ ಬಗ್ಗೆ ಚರ್ಚಿಸಲು ಸಂಪುಟ ಉಪಸಮಿತಿ ರಚಿಸುವ ಲೆಕ್ಕಾಚಾರದಲ್ಲಿದ್ದಾರೆ ಎನ್ನಲಾಗಿದೆ.

ಜಾತಿ ಗಣತಿ ಪರವಾಗಿ ಅಲ್ಪಸಂಖ್ಯಾತ, ಪರಿಶಿಷ್ಟ ಸೇರಿ ಹಲವು ಹಿಂದುಳಿದ ವರ್ಗದ ಸಮುದಾಯಗಳಿವೆ. ಆದರೂ, ರಾಜಕೀಯವಾಗಿ ಪ್ರಬಲವಾಗಿರುವ ಸಮುದಾಯಗಳು ವಿರೋಧಿಸುತ್ತಿರುವುದರಿಂದ ಉಪಸಮಿತಿಯ ಹೆಸರಲ್ಲಿ ಬೀಸುವ ದೊಣ್ಣೆಯಿಂದ ತಪ್ಪಿಸಿಕೊಳ್ಳುವ ಲೆಕ್ಕಾಚಾರದಲ್ಲಿ ಸಿಎಂ ಇದ್ದಾರೆ ಎನ್ನಲಾಗಿದೆ. ಆದರೆ ಗುರುವಾರ ವಿಶೇಷ ಸಚಿವ ಸಂಪುಟ ಸಭೆಯಲ್ಲಿ ಸಚಿವರು ಯಾವೆಲ್ಲ ವಿಷಯಗಳನ್ನು ಚರ್ಚಿಸಲಿದ್ದಾರೆ ಎನ್ನುವುದನ್ನು ಗಮನಿಸಿ ಮುಂದಿನ ತೀರ್ಮಾನ ಮಾಡಲು ನಿರ್ಧರಿಸಿದ್ದಾರೆ ಎಂದು ತಿಳಿದುಬಂದಿದೆ.

- ಜಾತಿ ಗಣತಿ ವಿರೋಧಿಸಿ ಒಂದಾಗಲು ಸಜ್ಜಾಗಿರುವ ಲಿಂಗಾಯತ-ಒಕ್ಕಲಿಗ ಸಮುದಾಯ
- ಶೀಘ್ರದಲ್ಲಿಯೇ ಎರಡೂ ಸಮುದಾಯಗಳ ಪ್ರಮುಖ ಮಠಾಧೀಶರ ನೇತೃತ್ವದಲ್ಲಿ ಸಭೆ
- ಒಕ್ಕಲಿಗ, ಲಿಂಗಾಯತ ಶಾಸಕರಿಂದ ಪ್ರತ್ಯೇಕ ಸಭೆ; ಸಂಪುಟದಲ್ಲಿ ವಿರೋಧಿಸಲು ತೀರ್ಮಾನ
- ಡ್ಯಾಮೇಜ್ ಕಂಟ್ರೋಲ್‌ಗೆ ಇಂದು ಎಚ್.ಎಂ.ರೇವಣ್ಣ ನೇತೃತ್ವದಲ್ಲಿ ಜಂಟಿ ಸುದ್ದಿಗೋಷ್ಠಿ

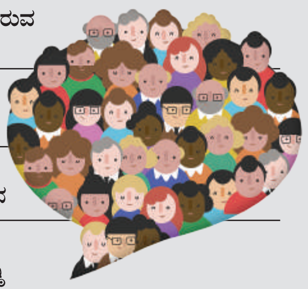

ಡಿಕೆ ನೇತೃತ್ವದಲ್ಲಿ ಕೈ ಶಾಸಕರ ಸಭೆ

ಉಪಮುಖ್ಯಮಂತ್ರಿ ಡಿ.ಕೆ.ಶಿವಕುಮಾರ್ ಅವರ ನೇತೃತ್ವದಲ್ಲಿ ಅಧಿಕೃತ ನಿವಾಸದಲ್ಲಿ ಕಾಂಗ್ರೆಸ್ ಒಕ್ಕಲಿಗ ಸಮುದಾಯದ ಶಾಸಕರೊಂದಿಗೆ ಸಭೆ ನಡೆಸಿದ್ದಾರೆ. ಈ ವೇಳೆ ಈ ಗಣತಿಯಿಂದ ಸಮುದಾಯದಲ್ಲಿ ಸಮಸ್ಯೆಯಾಗಲಿದೆ. ಇದರಿಂದ ಡ್ಯಾಮೇಜ್ ಆಗುತ್ತದೆ. ಆದ್ದರಿಂದ ಪಕ್ಷ ಹೈಕಮಾಂಡ್ ಮಾತಿಗೂ ಸಮಸ್ಯೆಯಾಗದಂತೆ, ಸಮುದಾಯಕ್ಕೂ ಬೇಸರವಾಗದಂತೆ ಎಚ್ಚರವಹಿಸಬೇಕು. ಈ ಸಮಯದಲ್ಲಿ ಈ ಸಮೀಕ್ಷೆಯನ್ನು ಮಂಡಿಸುವ ಅಗತ್ಯತೆಯಿರಲಿಲ್ಲ ಎಂದು ಹಲವು ಶಾಸಕರು ಆರೋಪಿಸಿದ್ದಾರೆ ಎಂದು ಮೂಲಗಳು ತಿಳಿಸಿವೆ.

ಜಂಟಿ ಹೋರಾಟಕ್ಕೆ ಸಜ್ಜಾದ ಮಠಾಧೀಶರು

ಈಗಾಗಲೇ ಒಕ್ಕಲಿಗ ಹಾಗೂ ಲಿಂಗಾಯತ ಸಮುದಾಯದ ನಾಯಕರು ಈ ವಿಷಯಕ್ಕೆ ಸಂಬಂಧಿಸಿದಂತೆ ಅನೌಪಚಾರಿಕವಾಗಿ ಚರ್ಚೆ ನಡೆಸಿದ್ದು, ಇನ್ನೆರಡು ದಿನಗಳಲ್ಲಿ ಎರಡೂ ಸಮುದಾಯದ ಪ್ರಮುಖ ಮಠಾಧೀಶರನ್ನು ಒಂದೇ ವೇದಿಕೆಯಲ್ಲಿ ಸೇರಿಸುವ ಮೂಲಕ ಬಲಪ್ರದರ್ಶನ ಮಾಡಲು ತೀರ್ಮಾನಿಸಲಾಗಿದೆ. ಈಗಿರುವ ಅಂಕಿ-ಸಂಖ್ಯೆಯನ್ನೇ ಒಪ್ಪಿಕೊಂಡರೆ ಭವಿಷ್ಯದಲ್ಲಿ ರಾಜಕೀಯವಾಗಿ ಈ ಎರಡೂ ಸಮುದಾಯಗಳಿಗೆ ಆಗಬಹುದಾದ ಅನಾಹುತ ಊಹಿಸಲಾಗಿದೆ. ಆದ್ದರಿಂದ ಈ ವಿಷಯದಲ್ಲಿ ಎರಡೂ ಸಮುದಾಯಗಳು ಒಗ್ಗಟ್ಟಿನ ಮಂತ್ರ ಪಠಿಸಲು ತೀರ್ಮಾನಿಸಿವೆ ಎಂದು ತಿಳಿದುಬಂದಿದೆ.

ಸಾಮಾಜಿಕ ಮತ್ತು ಶೈಕ್ಷಣಿಕ ಸಮೀಕ್ಷೆಗೆ ಸಂಬಂಧಿಸಿದಂತೆ ಚರ್ಚಿಸಲು ಪ್ರತ್ಯೇಕ ವಿಧಾನಮಂಡಲ ಅಧಿವೇಶನ ಕರೆದು ಚರ್ಚಿಸುವುದು ಸೂಕ್ತ. ಈ ವರದಿ ಕುರಿತಂತೆ ಮುಕ್ತವಾಗಿ ಚರ್ಚಿಸಲು ಅವಕಾಶ ನೀಡಿದರೆ ಒಳ್ಳೆಯದು.

– ಸತೀಶ್ ಜಾರಕಿಹೊಳಿ, ಸಚಿವ

ರಾಜ್ಯ ಸರಕಾರ ಜಾತಿ ಗಣತಿಯನ್ನು ಸಂಪುಟದಲ್ಲಿ ಮಂಡಿಸಿ, ಚರ್ಚಿಸಲು ವಿಶೇಷ ಸಂಪುಟ ಕರೆದಿದೆ. ಆದರೆ ಮರು ಸಮೀಕ್ಷೆಯ ಅಗತ್ಯವಿದೆ. ಜಾತಿ ಜನಗಣತಿ ಹತ್ತು ವರ್ಷಗಳ ಹಳೆಯ ವರದಿ. ಮರು ಸರ್ವೆ ನಡೆಸಬೇಕು ಎಂಬ ಕೆಲವರ ಬೇಡಿಕೆಯನ್ನು ಒಪ್ಪಬಹುದು.

– ಕೆ.ಎನ್.ರಾಜಣ್ಣ, ಸಚಿವ

ನ್ಯಾಷನಲ್ ಹೆರಾಲ್ಡ್ ಕೇಸ್ ಕುರಿತು ಆರೋಪಪಟ್ಟಿ ಸಲ್ಲಿಸಿದ ಇ.ಡಿ

ಏಪ್ರಿಲ್ 25ರಂದು ವಿಚಾರಣೆಯ ದಿನಾಂಕ ನಿಗದಿಪಡಿಸಿದ ಕೋರ್ಟ್

ಸೋನಿಯಾ, ರಾಹುಲ್ ಗಾಂಧಿ ವಿರುದ್ಧ ಚಾರ್ಜ್‌ಶೀಟ್ ಸಲ್ಲಿಕೆ

ದೆಹಲಿ: ನ್ಯಾಷನಲ್ ಹೆರಾಲ್ಡ್ ಹಣ ವರ್ಗಾವಣೆ ಕೇಸ್‌ಗೆ ಸಂಬಂಧಿಸಿದಂತೆ ಕಾಂಗ್ರೆಸ್ ರಾಜ್ಯಸಭೆ ಸದಸ್ಯೆ ಸೋನಿಯಾ ಗಾಂಧಿ, ಲೋಕಸಭೆ ಪ್ರತಿಪಕ್ಷದ ನಾಯಕ ರಾಹುಲ್ ಗಾಂಧಿ ಹಾಗೂ ಪಕ್ಷದ ಸಾಗರೋತ್ತರ ಘಟಕದ ಮುಖ್ಯಸ್ಥ ಸ್ಯಾಮ್ ಪಿತ್ರೋಡಾ ವಿರುದ್ಧ ಜಾರಿ ನಿರ್ದೇಶನಾಲಯವು ಮಂಗಳವಾರ ದೆಹಲಿಯ ರೋಸ್ ಅವೆನ್ಯೂ ಕೋರ್ಟ್‌ಗೆ ಆರೋಪಪಟ್ಟಿ ಸಲ್ಲಿಸಿದೆ. ವಿಚಾರಣೆ ನಡೆಸಿದ ವಿಶೇಷ ನ್ಯಾಯಾಧೀಶ ವಿಶಾಲ್ ಗೋಗ್ನೆ, ಆರೋಪ ಪಟ್ಟಿ ಅಂಗೀಕರಿಸುವ ಕುರಿತು ನಿರ್ಧರಿಸಲು ಮುಂದಿನ ವಿಚಾರಣೆಯನ್ನು ಏಪ್ರಿಲ್ 25ಕ್ಕೆ ಮುಂದೂಡಿದ್ದಾರೆ. ಇದೇ ಮೊದಲ ಬಾರಿ ನ್ಯಾಷನಲ್ ಹೆರಾಲ್ಡ್ ಹಗರಣದಲ್ಲಿ ಸೋನಿಯಾ, ರಾಹುಲ್ ವಿರುದ್ಧ ಜಾರ್ಜ್‌ಶೀಟ್ ದಾಖಲಾಗಿದೆ.

ಅಸೋಸಿಯೇಟೆಡ್ ಜರ್ನಲ್ ಲಿಮಿಟೆಡ್‌ಗೆ ಸೇರಿದ 661 ಕೋಟಿ ರುಪಾಯಿ ಮೌಲ್ಯದ ಆಸ್ತಿಯನ್ನು ಸ್ವಾಧೀನಪಡಿಸಿಕೊಳ್ಳುವ ಕುರಿತು ಇ.ಡಿ ನೋಟಿಸ್ ಜಾರಿಗೊಳಿಸಿದ ಬೆನ್ನಲ್ಲೇ ಕೋರ್ಟ್‌ಗೆ ಚಾರ್ಜ್‌ಶೀಟ್ ಸಲ್ಲಿಕೆಯಾಗಿದ್ದು, ರಾಹುಲ್ ಗಾಂಧಿ ಹಾಗೂ ಸೋನಿಯಾ ಗಾಂಧಿ ಅವರಿಗೆ ಸಂಕಷ್ಟ ಶುರುವಾಗಿದೆ.

ಏನಿದು ನ್ಯಾಷನಲ್ ಹೆರಾಲ್ಡ್ ಕೇಸ್?

ಭಾರತದ ಮೊದಲ ಪ್ರಧಾನಿ ಜವಾಹರಲಾಲ್ ನೆಹರು ಮತ್ತು ಇತರ ಸ್ವಾತಂತ್ರ್ಯ ಹೋರಾಟಗಾರರು 1938ರಲ್ಲಿ ನ್ಯಾಷನಲ್ ಹೆರಾಲ್ಡ್ ಪತ್ರಿಕೆಯನ್ನು ಸ್ಥಾಪಿಸಿದ್ದರು. ಇದರ ಮಾಲೀಕತ್ವವನ್ನು ಅಸೋಸಿಯೇಟೆಡ್ ಜರ್ನಲ್ ಲಿಮಿಟೆಡ್ ಹೊಂದಿತ್ತು. ಸ್ವಾತಂತ್ರ್ಯ ಬಳಿಕ ಅದು ಕಾಂಗ್ರೆಸ್‌ನ ಮುಖವಾಣಿ ಯಾಗಿದೆ. ಸದ್ಯ ಎಜೆಎಲ್ ಯಂಗ್ ಇಂಡಿ ಯನ್ ಪ್ರೈವೇಟ್ ಲಿಮಿಟೆಡ್ ಒಡೆತನದಲ್ಲಿದೆ. ಎಜೆಎಲ್‌ನ ಆಸ್ತಿಯನ್ನು ಕಾಂಗ್ರೆಸ್‌ನ ವಿವಿಧ ನಾಯಕರು ಕಡಿಮೆ ಮೌಲ್ಯಕ್ಕೆ ವಶಪಡಿಸಿ ಕೊಂಡಿದ್ದರು ಎಂಬ ಆರೋಪ ಇದೆ. ಈ ಕುರಿತು 2014ರಲ್ಲಿ ದೆಹಲಿ ನ್ಯಾಯಾಲಯಕ್ಕೆ ದೂರು ಸಲ್ಲಿಸಿದ ಬಿಜೆಪಿ ನಾಯಕ ಸುಬ್ರಮಣಿ ಯನ್ ಸ್ವಾಮಿ, ಸೋನಿಯಾ, ರಾಹುಲ್ ಗಾಂಧಿ ಮತ್ತು ಇತರ ಹಿರಿಯ ಕಾಂಗ್ರೆಸ್ ನಾಯಕರು ಅಸೋಸಿಯೇಟೆಡ್ ಜರ್ನಲ್ಸ್ ಲಿಮಿಟೆಡ್‌ನ ಸುಮಾರು 2000 ಕೋಟಿ ರು. ಮೌಲ್ಯದ ಆಸ್ತಿ ಯಂಗ್ ಇಂಡಿಯಾ ಲಿಮಿ ಟೆಡ್ ಮೂಲಕ ಕೇವಲ 50 ಲಕ್ಷ ರುಪಾಯಿ ಗಳಿಗೆ ವಶಪಡಿಸಿಕೊಂಡಿದ್ದಾರೆ ಎಂದು ಉಲ್ಲೇಖಿಸಿದ್ದರು. 2021ರಲ್ಲಿ ಜಾರಿ ನಿರ್ದೇಶನಾಲಯವು ಪ್ರಕರಣದ ವಿಚಾರಣೆ ಯನ್ನು ಅಧಿಕೃತವಾಗಿ ಶುರು ಮಾಡಿತು. ಹಲವು ಸ್ಥಳಗಳಲ್ಲಿ ಶೋಧ ನಡೆಸಿ, ಅಕ್ರಮ ನಡೆದಿರುವ ಬಗ್ಗೆ ದಾಖಲೆಗಳನ್ನು ವಶಪಡಿಸಿ ಕೊಂಡಿತ್ತು. ಈಗ ಸೋನಿಯಾ ಹಾಗೂ ರಾಹುಲ್ ಗಾಂಧಿ ವಿರುದ್ಧ ಚಾರ್ಜ್‌ಶೀಟ್ ಸಲ್ಲಿಸಿದೆ.

ಲಾರಿ ಮುಷ್ಕರ: ಸರಕು ಸಾಗಣೆಯಲ್ಲಿ ವ್ಯತ್ಯಯ

ಬೆಂಗಳೂರು: ವಿವಿಧ ಬೇಡಿಕೆಗಳ ಈಡೇರಿಕೆಗೆ ಆಗ್ರಹಿಸಿ ಲಾರಿ, ಟ್ರಕ್ ಹಾಗೂ ಗೂಡ್ಸ್ ವಾಹನಗಳು ಸೋಮವಾರ ಮಧ್ಯರಾತ್ರಿಯಿಂದಲೇ ಸಂಚಾರ ಸ್ಥಗಿತಗೊಳಿಸಿ ಮುಷ್ಕರ ಆರಂಭಿಸಿದ್ದು, ಸರಕು ಸಾಗಾಣಿಕೆಯಲ್ಲಿ ವ್ಯತ್ಯಯವಾಗಿದೆ.

ಸಿಎಂ ಸಿದ್ದರಾಮಯ್ಯ ನೇತೃತ್ವದಲ್ಲಿ ಲಾರಿ ಸಂಘಟನೆಯ ಪ್ರಮುಖರೊಂದಿಗೆ ಸಭೆ ನಡೆದರೂ, ಮುಷ್ಕರವನ್ನು ಹಿಂಪಡೆಯುವ ಬಗ್ಗೆ ಯಾವುದೇ ಸ್ಪಷ್ಟನೆ ಸಿಕ್ಕಿಲ್ಲ. ರಾಜ್ಯಾದ್ಯಂತ ಸರಕು ಸಾಗಾಣಿಕೆ ವಾಹನಗಳ ಸಂಚಾರ ಸ್ಥಗಿತಗೊಂಡಿರುವುದರಿಂದ ಹೊರರಾಜ್ಯಗಳಿಂದ ಯಾವುದೇ ರೀತಿಯ ಸರಕು ಸಾಗಾಣಿಕೆಯ ಲಾರಿಗಳು ಕರ್ನಾಟಕಕ್ಕೆ ಆಗಮಿಸುತ್ತಿಲ್ಲ. ನಿರಂತರ ಬೆಲೆ ಏರಿಕೆಯಿಂದ ಸಮಸ್ಯೆಯಾಗುತ್ತಿದ್ದು, ಇದರ ನಡುವೆ ಲಾರಿ ಮುಷ್ಕರದಿಂದ ಉಂಟಾಗಿರುವ ಸರಕು ಸಾಗಾಣಿಕೆ ವ್ಯತ್ಯಯದಿಂದ ಸಾರ್ವಜನಿಕರಿಗೆ ಗಾಯದ ಮೇಲೆ ಬರೆ ಎಳೆದಂತಾಗುತ್ತದೆ ಎನ್ನುವ ಆತಂಕ ಶುರುವಾಗಿದೆ. ಮುಷ್ಕರದ ಹಿನ್ನೆಲೆ ಬೆಂಗಳೂರಿನ ಯಶವಂತಪುರ ಎಪಿಎಂಸಿ ಸೇರಿದಂತೆ ರಾಜ್ಯದ ಹಲವೆಡೆ ಟ್ರಕ್ ನಿಲ್ದಾಣಗಳಲ್ಲಿ ವಾಹನಗಳು ನಿಂತಿವೆ.

ಜಲ್ಲಿ, ಮರಳು, ಕಲ್ಲು, ಸಿಮೆಂಟು, ಕಬ್ಬಿಣ ಮತ್ತಿತರ ವಸ್ತುಗಳ ಸಾಗಾಟ ಸ್ಥಗಿತಗೊಂಡಿದ್ದು, ಹಾಲು, ಔಷಧಿ, ತರಕಾರಿ ಹೊರತುಪಡಿಸಿ ಎಲ್ಲ ವಸ್ತುಗಳ ಸಾಗಾಟ ನಿಂತುಹೋಗಿದೆ. ಮಾರುಕಟ್ಟೆ ರಾಷ್ಟ್ರೀಯ ಹೆದ್ದಾರಿ ಸೇರಿದಂತೆ ಎಲ್ಲೆಡೆ ಲಾರಿಗಳು, ಗೂಡ್ಸ್ ವಾಹನಗಳು ನಿಂತಲ್ಲೇ ನಿಂತಿವೆ. ಮುಷ್ಕರಕ್ಕೆ ಸುಮಾರು 69 ಸಂಘಟನೆಗಳು ಬೆಂಬಲ ನೀಡಿದ್ದು 6 ಲಕ್ಷ ಲಾರಿಗಳು ಸಂಚಾರ ಸ್ತಬ್ದಗೊಳಿಸಿವೆ.

– ಜಿ.ಆರ್.ಷಣ್ಮುಗಪ್ಪ ಲಾರಿ ಮಾಲೀಕರ ಸಂಘದ ಅಧ್ಯಕ್ಷ

ಕರ್ನಾಟಕ ಸರ್ಕಾರ

ಬೆಂಗಳೂರು–ಬೀದರ್ ವಿಮಾನಯಾನ ಸೇವೆಯ ಪುನರಾರಂಭ

ಹಾಗೂ

ಬೀದರ್ ಜಿಲ್ಲೆಯಲ್ಲಿ ರೂ. 2025 ಕೋಟಿ ಮೌಲ್ಯದ ವಿವಿಧ ಮೂಲಸೌಕರ್ಯ ಅಭಿವೃದ್ಧಿ ಯೋಜನೆ/ ಕಾಮಗಾರಿಗಳ ಉದ್ಘಾಟನೆ ಮತ್ತು ಶಂಕುಸ್ಥಾಪನೆ ಸಮಾರಂಭ

ಶ್ರೀ ಸಿದ್ದರಾಮಯ್ಯ
ಸನ್ಮಾನ್ಯ ಮುಖ್ಯಮಂತ್ರಿಗಳು

ಶ್ರೀ ಡಿ.ಕೆ. ಶಿವಕುಮಾರ್
ಮಾನ್ಯ ಉಪ ಮುಖ್ಯಮಂತ್ರಿಗಳು

ಕ್ರೀಡಾ ಸಮುಚ್ಚಯ

ಪ್ರಜಾಸೌಧ

ಪ್ರಗತಿ ಪರಿಶೀಲನಾ ಸಭೆಯಲ್ಲಿ ಸಚಿವರಾದ ಶ್ರೀ ಈಶ್ವರ ಬಿ ಖಂಡ್ರೆ, ಶ್ರೀ ರಹೀಂಖಾನ್ ಮತ್ತು ಸಂಸತ್ ಸದಸ್ಯ ಶ್ರೀ ಸಾಗರ್ ಈ ಖಂಡ್ರೆ

ಹೊನ್ನಿಕೇರಿ ಪರಿಸರ ಪ್ರವಾಸೋದ್ಯಮ

150 ಹಾಸಿಗೆಗಳ ಸುಸಜ್ಜಿತ ಆಸ್ಪತ್ರೆ

ಸರ್ವರಿಗೂ ಆತ್ಮೀಯ ಸ್ವಾಗತ

ಸ್ಥಳ: ನೆಹರೂ ಕ್ರೀಡಾಂಗಣ, ಬೀದರ್
ದಿ.: 16.04.2025, ಬುಧವಾರ ಸಂಜೆ 4.00 ಗಂಟೆಗೆ

ಭಾಲ್ಕಿ: 400 ಮನೆಗಳ ಹಸ್ತಾಂತರ

220 ಕೆವಿ ಉಪಕೇಂದ್ರ

ಬ್ರಿಮ್ಸ್ ಹೃದ್ರೋಗ ಚಿಕಿತ್ಸಾ ಘಟಕ

ಸಮಾಚಾರ ಸಣ್ಣದಲ್ಲ

ಕಾಂಗ್ರೆಸ್‌ನಿಂದ ಅಂಬೇಡ್ಕರ್‌ಗೆ ಅನ್ಯಾಯ

ಬೆಳಗಾವಿ: ಅಂಬೇಡ್ಕರ್ ಅವರನ್ನು ಚುನಾವಣೆಯಲ್ಲಿ ಸೋಲಿಸಿದ್ದು ಸಾವರ್ಕರ್ ಎಂದು ಸಿದ್ದರಾಮಯ್ಯ ಹೇಳುತ್ತಾರೆ. ಆಗ ಸಿದ್ದರಾಮಯ್ಯ ಕುಟುಂಬದವರು ಚುನಾವಣಾ ವೀಕ್ಷಕರಾಗಿದ್ದರಾ?. ಕಾಂಗ್ರೆಸ್ ಸುಳ್ಳಿನ ಮೂಲಕ ಇತಿಹಾಸ ತಿರುಚುವ ಕೆಲಸ ಮಾಡುತ್ತಿದೆ ಎಂದು ವಿಪಕ್ಷ ನಾಯಕ ಆರ್. ಅಶೋಕ್ ಹೇಳಿದರು.ಸುದ್ದಿಗಾರರೊಂದಿಗೆ ಮಾತನಾಡಿ, ಅಂಬೇಡ್ಕರ್ ಅವರಿಗೆ ಕಾಂಗ್ರೆಸ್ ಸದಾಕಾಲವೂ ಅನ್ಯಾಯ ಎಸಗಿದೆ. ನಿಪ್ಪಾಣಿಗೆ ಭೇಟಿ ನೀಡಿ ನೂರು ವರ್ಷ ಕಳೆದ ನೆನಪಿನಲ್ಲಿ ಕಾರ್ಯಕ್ರಮ ಮಾಡಲಿಲ್ಲ. ಬ್ರಿಟಿಷರಂತೆ ದೇಶ ಒಡೆದ ಕಾಂಗ್ರೆಸ್ ಪಕ್ಷಕ್ಕೆ ಅಂಬೇಡ್ಕರ್ ನೆನಪಾಗುವುದಿಲ್ಲ ಎಂದರು. ಜಾತಿ ಗಣತಿ ವಿಚಾರದಲ್ಲೂ ಕಾಂಗ್ರೆಸ್ ಮುಸ್ಲಿಂ ಸಮುದಾಯದ ಓಲೈಕೆಗೆ ಮುಂದಾಗಿದೆ. ರಾಜ್ಯದಲ್ಲಿ ಅದೇ ಸಮುದಾಯ ಮೊದಲ ಸ್ಥಾನದಲ್ಲಿ ಇದೆ ಎಂದು ತೋರಿಸುವ ಪ್ರಯತ್ನ ನಡೆದಿದೆ. ಮುಸ್ಲಿಂ ಸಮುದಾಯ ಹೆಚ್ಚಿದ್ದರೆ ಅಲ್ಪಸಂಖ್ಯಾತ ಮೀಸಲಾತಿ ತೆಗೆದು ಹಾಕಿ. ತಮಗೆ ಬೇಕಾದ ರೀತಿಯಲ್ಲಿ ಜಾತಿ ಗಣತಿ ವರದಿಯನ್ನು ಕಾಂಗ್ರೆಸ್ ಸರಕಾರ ಸಿದ್ಧಪಡಿಸಿದೆ ಎಂದು ಆರೋಪಿಸಿದರು.

ಮಹಿಳೆ ಮೇಲೆ ಹಲ್ಲೆ: ಆರು ಜನರ ಬಂಧನ

ದಾವಣಗೆರೆ: ಅನೈತಿಕ ಸಂಬಂಧ ಕುರಿತು ಪಂಚಾಯ್ತಿ ನಡೆಸುವ ವೇಳೆಯೇ ಮಹಿಳೆಯ ಮೇಲೆ ಹಾಡುಹಗಲೇ ನಡುರಸ್ತೆಯಲ್ಲಿ ಸಾಮೂಹಿಕವಾಗಿ ಹಲ್ಲೆ ನಡೆಸಿರುವ ಘಟನೆ ಚನ್ನಗಿರಿ ತಾಲೂಕಿನ ತಾವರಕೆರೆ ಗ್ರಾಮದಲ್ಲಿ ನಡೆದಿದ್ದು, ತಡವಾಗಿ ಬೆಳಕಿಗೆ ಬಂದಿದೆ. ಮಹಿಳೆಯೊಬ್ಬರ ಮೇಲೆ ಅಕ್ರಮ ಸಂಬಂಧ ಶಂಕೆ ಹಿನ್ನೆಲೆಯಲ್ಲಿ ಮಹಿಳೆಯನ್ನು ಪಂಚಾಯಿತಿ ಮಾಡಲು ಮಸೀದಿಗೆ ಕರೆಸಲಾಗಿತ್ತು. ಆಗ ಕಮಿಟಿಯ ಕೆಲವರು ಮಹಿಳೆಯನ್ನು ನಡುರಸ್ತೆಗೆ ಎಳೆದುತಂದು ಮನಬಂದಂತೆ ಹಲ್ಲೆ ಮಾಡಿದ್ದಾರೆನ್ನಲಾಗಿದೆ. ಈ ಸಂಬಂಧ ಹಲ್ಲೆ ನಡೆಸಿದ ಸ್ಥಳೀಯರಾದ ಮೊಹಮ್ಮದ್ ನಯಾಜ್, ಮೊಹಮ್ಮದ್ ಗೌಸ್ ಪೀರ್ , ಚಾಂದ್ ಪೀರ್, ಇನಾಯಿತ್ ಉಲ್ಲಾ, ದಸ್ತಗೀರ್ ಹಾಗೂ ರಸೂಲ್ ಟಿಆರ್ ಎಂಬುವವರನ್ನು ಬಂಧಿಸಿ, ವಿಚಾರಣೆ ನಡೆಸಲಾಗುತ್ತಿದೆ. ಪ್ರಕರಣ ಏ. 9ರಂದೇ ನಡೆದಿದ್ದು, ಹಲ್ಲೆ ಮಾಡಿದ ವಿಡಿಯೊವನ್ನು ಸ್ಥಳೀಯರು ಮೊಬೈಲ್‌ನಲ್ಲಿ ಚಿತ್ರೀಕರಿಸಿದ್ದರು. ಈ ವಿಡಿಯೊ ಸಾಮಾಜಿಕ ಜಾಲತಾಣದಲ್ಲಿ ವೈರಲ್ ಆದ ಬಳಿಕ ಪ್ರಕರಣ ತಡವಾಗಿ ಬೆಳಕಿಗೆ ಬಂದಿದೆ. ಈ ಕುರಿತು ನೊಂದ ಮಹಿಳೆ ಏ.11ರಂದು ಚನ್ನಗಿರಿ ಠಾಣೆಯಲ್ಲಿ ಪ್ರಕರಣ ದಾಖಲಿಸಿದ್ದಾರೆ.

ಕಲಬುರಗಿಯಲ್ಲಿ ವಿಭಾಗ ಮಟ್ಟದ ಉದ್ಯೋಗ ಮೇಳ | 22 ಸಾವಿರ ಜನರಿಂದ ನೋಂದಣಿ, 280ಕ್ಕೂ ಹೆಚ್ಚು ಕಂಪನಿಗಳು ಭಾಗಿ | ಒಂದು ಲಕ್ಷ ಉದ್ಯೋಗ ಒದಗಿಸುವ ಗುರಿ

ಬೃಹತ್ ಉದ್ಯೋಗ ಮೇಳಕ್ಕೆ ತೊಗರಿಯ ಕಣಜ ಸಜ್ಜು

ವಿಶ್ವವಾಣಿ ಸುದ್ದಿಮನೆ ಕಲಬುರಗಿ

ಕಲ್ಯಾಣ ಕರ್ನಾಟಕದ ಯುವಕರಿಗೆ ಉದ್ಯೋಗ ಒದಗಿಸುವ ನಿಟ್ಟಿನಲ್ಲಿ ಕೌಶಲ್ಯಾಭಿವೃದ್ಧಿ, ಉದ್ಯಮಶೀಲತೆ ಮತ್ತು ಜೀವನೋಪಾಯ ಇಲಾಖೆ ಹಾಗೂ ಕರ್ನಾಟಕ ಕೌಶಲ್ಯಾಭಿವೃದ್ಧಿ ನಿಗಮದ ವತಿಯಿಂದ ಕಲಬುರಗಿಯ ಕೆಸಿಟಿ ಕಾಲೇಜು ಆವರಣದಲ್ಲಿ ಬುಧವಾರ ಬೃಹತ್ ಉದ್ಯೋಗ ಮೇಳ ಆಯೋಜನೆ ಮಾಡಲಾಗಿದೆ. ಬೆಳಗ್ಗೆ 9 ರಿಂದ ಸಾಯಂಕಾಲ 5ಗಂಟೆವರೆಗೂ ಉದ್ಯೋಗ ಮೇಳ ನಡೆಯಲಿದೆ.

ಸಚಿವ ಪ್ರಿಯಾಂಕ್ ಖರ್ಗೆ ಮಾತನಾಡಿ, ಕಲಬುರಗಿ ಜಿಮ್ಸ್ ಆಸ್ಪತ್ರೆಯ 8 ರಿಂದ 10ನೇ ಮಹಡಿಯಲ್ಲಿ 116 ಕೋಟಿ ರು. ವೆಚ್ಚದಲ್ಲಿ ನಿರ್ಮಿಸಿರುವ ಸೂಪರ್ ಸ್ಪೆಷಾಲಿಟಿ ಆಸ್ಪತ್ರೆ ಉದ್ಘಾಟನೆ ಜತೆಗೆ 492 ಕೋಟಿ ರು. ಮೊತ್ತದ ವಿವಿಧ 9 ಕಾಮಗಾರಿಗಳಿಗೆ ಸಿಎಂ ಸಿದ್ದರಾಮಯ್ಯ ಉದ್ಘಾಟನೆ ಮಾಡಲಿದ್ದು, ಅವರೊಂದಿಗೆ ರಾಜ್ಯಸಭೆ ವಿಪಕ್ಷ ನಾಯಕ ಮಲ್ಲಿಕಾರ್ಜುನ ಖರ್ಗೆ, ಉಪ ಮುಖ್ಯಮಂತ್ರಿ ಡಿ.ಕೆ. ಶಿವಕುಮಾರ ಸಾಥ್ ನೀಡಲಿದ್ದಾರೆ. ಕಿದ್ವಾಯಿ ಆಸ್ಪತ್ರೆಯಲ್ಲಿನ ಅತ್ಯಾಧುನಿಕ ಬ್ರಾಕಿಥೆರಪಿ ಸೇವೆಗೆ ಸಹ ಇದೇ ಸಂದರ್ಭದಲ್ಲಿ ಸಿಎಂ ಅವರು ಚಾಲನೆ ನೀಡಲಿದ್ದಾರೆ ಎಂದು ಮಾಹಿತಿ ನೀಡಿದರು.

ಸಚಿವ ಡಾ.ಶರಣಪ್ರಕಾಶ್ ಪಾಟೀಲ್ ಮಾತನಾಡಿ, ಕಲಬುರಗಿಯಲ್ಲಿ ನಡೆಯಲಿರುವ ಉದ್ಯೋಗ ಮೇಳದಲ್ಲಿ ಸುಮಾರು 1 ಲಕ್ಷ ಉದ್ಯೋಗ ಒದಗಿಸುವ ಗುರಿ ಹೊಂದಲಾಗಿದ್ದು, ಈಗಾಗಲೇ 22,000 ಕ್ಕೂ ಅಧಿಕ ಅಭ್ಯರ್ಥಿಗಳು ಹೆಸರು ನೋಂದಾಯಿಸಿದ್ದಾರೆ. ಒಟ್ಟು 280ಕ್ಕೂ ಅಧಿಕ ಕಂಪನಿಗಳು ಭಾಗವಹಿಸಲಿದ್ದು, ಅಭ್ಯರ್ಥಿಗಳ ವಿದ್ಯಾಭ್ಯಾಸಕ್ಕೆ ಅನುಗುಣವಾಗಿ ಅಯ್ಕೆ ಮಾಡಿ ಅಂತವರಿಗೆ ನೇಮಕಾತಿ ಆದೇಶ ನೀಡಲಾಗುವುದು ಎಂದು ಹೇಳಿದರು.

ಈ ವೇಳೆ ಶಾಸಕರಾದ ಕನೀಜ್ ಫಾತಿಮಾ, ಅಲ್ಲಮಪ್ರಭು ಪಾಟೀಲ, ವಿಧಾನ ಪರಿಷತ್ ಸದಸ್ಯರಾದ ತಿಪ್ಪಣ್ಣಪ್ಪ ಕಮಕನೂರು, ಜಗದೇವ ಗುತ್ತೇದಾರ, ಜಿಲ್ಲಾಧಿಕಾರಿ ಫೌಜಿಯಾ ತರನ್ನುಮ್, ಕಮೀಷನರ್ ಡಾ.ಶರಣಪ್ಪಎಸ್.ಡಿ, ಜಿಲ್ಲಾ ಪಂಚಾಯತ್ ಸಿಇಒ ಭಂವರ್ ಸಿಂಗ್ ಮೀನಾ, ಎಸ್.ಪಿ ಅಡ್ಡೂರು ಶ್ರೀನಿವಾಸಲು ಸೇರಿ ಮತ್ತಿತರಿದ್ದರು.

ಸುದ್ದಿಗೋಷ್ಠಿಯಲ್ಲಿ ಜಿಲ್ಲಾ ಉಸ್ತುವಾರಿ ಸಚಿವ ಪ್ರಿಯಾಂಕ್ ಖರ್ಗೆ, ವೈದ್ಯಕೀಯ ಶಿಕ್ಷಣ ಸಚಿವ ಡಾ.ಶರಣಪ್ರಕಾಶ್ ಪಾಟೀಲ್, ಕೆಕೆಆರಡಿಬಿ ಅಧ್ಯಕ್ಷ ಡಾ.ಅಜಯ್ ಸಿಂಗ್ ಅವರು ಮಾತನಾಡಿದರು.

ಉದ್ಯೋಗ ಮೇಳದಲ್ಲಿ ಈಗಾಗಲೇ, ಯುವನಿಧಿ ಯೋಜನೆಯಡಿಯಲ್ಲಿ ಹೆಸರು ದಾಖಲಿಸಿಕೊಂಡ ಅಭ್ಯರ್ಥಿಗಳಿಗೆ ಸಹ ಭಾಗವಹಿಸಲು ಅವಕಾಶ ಕಲ್ಪಿಸಲಾಗಿದೆ. ಕಕ ಭಾಗದ ಸುಮಾರು 75,000 ಅಭ್ಯರ್ಥಿಗಳಿಗೆ ಈ ಉದ್ಯೋಗ ಮೇಳದಲ್ಲಿ ಭಾಗವಹಿಸಲು ಮೆಸೇಜ್ ಕಳಿಸಲಾಗಿದೆ. ಕಲಬುರಗಿ ನಂತರ, ಮೈಸೂರು ಹಾಗೂ ಬೆಳಗಾವಿ ವಿಭಾಗದಲ್ಲಿಯೂ ಉದ್ಯೋಗ ಮೇಳ ಆಯೋಜಿಸಲಾಗುವುದು.

ಡಾ.ಶರಣಪ್ರಕಾಶ್ ಪಾಟೀಲ್, ಸಚಿವ

ಕಲ್ಯಾಣ ಕರ್ನಾಟಕ ಪ್ರದೇಶಾಭಿವೃದ್ಧಿ ಮಂಡಳಿ ವತಿಯಿಂದ 2023-24,2024-26ನೇ ಸಾಲಿನಲ್ಲಿ ಶೇ.25% ಹಣ ಶಿಕ್ಷಣಕ್ಕಾಗಿ ಮೀಸಲಿಟ್ಟಿದೆ. ಶೈಕ್ಷಣಿಕ ವರ್ಷ ಎಂದು ಮುಂದುವರಿಸಲಾಗಿದೆ. ಕಲ್ಯಾಣ ಕರ್ನಾಟಕ ಭಾಗದ ಸಮಗ್ರ ಅಭಿವೃದ್ಧಿಗೆ ಮುಖ್ಯಮಂತ್ರಿ ಸಿದ್ದರಾಮಯ್ಯ ಅವರ ನೇತೃತ್ವದ ಕಾಂಗ್ರೆಸ್ ಸರಕಾರ ಬದ್ಧವಾಗಿದ್ದು, ಕಲ್ಯಾಣ ಭಾಗದ ಯುವ ಜನತೆಗೆ ಅನುಕೂಲವಾಗುವ ನಿಟ್ಟಿನಲ್ಲಿ ಬೃಹತ್ ಉದ್ಯೋಗ ಮೇಳ ನಡೆಯುತ್ತಿದೆ.

-ಡಾ.ಅಜಯ್ ಧರ್ಮಸಿಂಗ್, ಅಧ್ಯಕ್ಷ, ಕೆಕೆಆರ್‌ಡಿಬಿ

ಉದ್ಯೋಗ ಮೇಳ ಸ್ಥಳಕ್ಕೆ ಭೇಟಿ, ಪರಿಶೀಲನೆ

ಜಿಲ್ಲಾ ಉಸ್ತುವಾರಿ ಸಚಿವ ಪ್ರಿಯಾಂಕ್ ಖರ್ಗೆ, ವೈದ್ಯಕೀಯ ಶಿಕ್ಷಣ ಸಚಿವ ಡಾ.ಶರಣಪ್ರಕಾಶ್ ಪಾಟೀಲ್, ಕೆಕೆಆರಡಿಬಿ ಅಧ್ಯಕ್ಷ ಡಾ.ಅಜಯ್ ಸಿಂಗ್ ಅವರು ಮಂಗಳವಾರ ಉದ್ಯೋಗ ಮೇಳ ನಡೆಯಲಿರುವ ಕೆಸಿಟಿ ಕಾಲೇಜಿನ ಆವರಣಕ್ಕೆ ಭೇಟಿ ನೀಡಿ ಸಿದ್ಧತೆಗಳ ಪರಿಶೀಲಿಸಿದರು. ಉದ್ಯೋಗ ಅರಿಸಿ ಬರುವ ಅಭ್ಯರ್ಥಿಗಳಿಗಾಗಿ ಕೌಂಟರ್, ಊಟದ ವ್ಯವಸ್ಥೆಯನ್ನು ಪರಿಶೀಲಿಸಿದರು. ಬಳಿಕ ಸಿಎಂ ಸಿದ್ದರಾಮಯ್ಯ ಹಾಗೂ ರಾಜ್ಯಸಭಾ ವಿರೋಧ ಪಕ್ಷದ ನಾಯಕ ಮಲ್ಲಿಕಾರ್ಜುನ ಖರ್ಗೆ ಅವರು ಆಸ್ಪತ್ರೆಯನ್ನು ಉದ್ಘಾಟಿಸಲಿರುವ ಕಲಬುರಗಿಯ ಜಿಮ್ಸ್ ಆಸ್ಪತ್ರೆಯಲ್ಲಿ ಸ್ಥಾಪಿಸಲಾಗಿರುವ ಸೂಪರ್ ಸ್ಪೆಷಾಲಿಟಿ ಆಸ್ಪತ್ರೆಯನ್ನು ವೀಕ್ಷಿಸಿದರು.

ಮಹಿಳಾ ಆಯೋಗದ ಅಧ್ಯಕ್ಷೆ ನಾಗಲಕ್ಷ್ಮೀ ಭೇಟಿ
ಮೃತ ಬಾಲಕಿಯ ಪೋಷಕರಿಗೆ ಸಾಂತ್ವನ

ವರದಿ ನಂತರ ಮಗುವಿನ ಸಾವಿನ ನಿಖರತೆ ಸ್ಪಷ್ಟ

ಮೃತ ಬಾಲಕಿ ಮನೆಗೆ ರಾಜ್ಯ ಮತ್ತು ಮಕ್ಕಳ ಆಯೋಗದ ಅಧ್ಯಕ್ಷೆ ನಾಗಲಕ್ಷ್ಮೀ ಚೌಧರಿ ಭೇಟಿ ನೀಡಿ ಪೋಷಕರಿಗೆ ಧೈರ್ಯ ತುಂಬಿದರು.

ಹುಬ್ಬಳ್ಳಿ: ನಗರದಲ್ಲಿ ಬಾಲಕಿಯ ಮೃತದೇಹದ ಮರಣೋತ್ತರ ಪರೀಕ್ಷೆಯ ಪ್ರಾಥಮಿಕ ವರದಿಯಲ್ಲಿ ಮಗುವಿನ ಗುಪ್ತಾಂಗ ಹಾಗೂ ದೇಹದ ಇತರೆಡೆ ಗಾಯವಾಗಿರುವ ಬಗ್ಗೆ ಮಾಹಿತಿ ಲಭ್ಯವಾಗಿವೆ. ಆದರೆ ಈ ಬಗ್ಗೆ ವರದಿ ನಂತರವೂ ವಿಧಿ ವಿಜ್ಞಾನ ಪ್ರಯೋಗಾಲಯ ಇದನ್ನು ಪರೀಕ್ಷಿಸಿ ನೀಡಿದ ವರದಿಯಲ್ಲಿ ಎಲ್ಲವೂ ಬಹಿರಂಗಗೊಳ್ಳಲಿದೆ ಎಂದು ರಾಜ್ಯ ಮತ್ತು ಮಕ್ಕಳ ಆಯೋಗದ ಅಧ್ಯಕ್ಷೆ ನಾಗಲಕ್ಷ್ಮೀ ಚೌಧರಿ ಹೇಳಿದರು.

ಹುಬ್ಬಳ್ಳಿಯಲ್ಲಿರುವ ಮೃತ ಬಾಲಕಿ ಮನೆಗೆ ಭೇಟಿ ನೀಡಿ ಮೃತ ಬಾಲಕಿ ಪೋಷಕರಿಗೆ ಧೈರ್ಯ ಹೇಳಿದ ನಂತರ ಸುದ್ದಿಗಾರರೊಂದಿಗೆ ಅವರು ಮಾತನಾಡಿ, ವರದಿ ನಂತರ ಮಗುವಿನ ಸಾವಿನ ನಿಖರತೆ ಸ್ಪಷ್ಟಗೊಳ್ಳಲಿದೆ. ಮಗು ಯಾವುದೋ ಕಾಯಿಲೆಯಿಂದ ಸತ್ತಿಲ್ಲ. ಅವಳ ಮೇಲೆ ದೌರ್ಜನ್ಯ ಎಸಗುವಾಗ ನೋವಿನಿಂದ ಕೂಗಿ ಒದ್ದಾಡಿದ್ದಾಳೆ. ಆಗ ಹಂತಕ ಅವಳ ಕತ್ತು ಹಿಸುಕಿ ಸಾಯಿಸಿರುವ ಶಂಕೆ ಇದೆ ಎಂದರು.

ಬಾಲಕಿ ಮೇಲೆ ಬರ್ಬರವಾಗಿ ಹತ್ಯೆ ಮಾಡಿರುವ ಪ್ರಕರಣ ಜನರ ಮನಸ್ಸಿಗೆ ತುಂಬಾ ಘಾಸಿಗೊಳಿಸಿದೆ. ಈ ರೀತಿ ಪ್ರಕರಣ ನಡೆಯಬಾರದಿತ್ತು, ಮೃತ ಬಾಲಕಿ ಕುಟುಂಬಕ್ಕೆ 25 ಲಕ್ಷ ಪರಿಹಾರ ನೀಡಬೇಕು. ಈ ರೀತಿ ಪ್ರಕರಣದಲ್ಲಿ ಪೊಲೀಸ್ ಇಲಾಖೆ ನ್ಯಾಯ ಕೊಡಿಸಿರುವುದು ಅತ್ಯಂತ ಶ್ಲಾಘನೀಯ.

ಜಗದೀಶ್ ಶೆಟ್ಟರ್, ಸಂಸದ

ಹುಬ್ಬಳ್ಳಿ ಘಟನೆ ಬಗ್ಗೆ ಬಹಳಷ್ಟು ನೋವಿದೆ.ನೊಂದ ಕುಟುಂಬಕ್ಕೆ ನ್ಯಾಯ ಕೊಡಿಸುವ ಕೆಲಸವಾಗಬೇಕಿದೆ. ಈ ನಿಟ್ಟಿನಲ್ಲಿ ರಾಜ್ಯ ಮತ್ತು ಕೇಂದ್ರ ಸರಕಾರ ಹಾಗೂ ರಾಷ್ಟ್ರೀಯ ಮಹಿಳಾ ಆಯೋಗಕ್ಕೂ ಈ ಕುರಿತು ಪತ್ರ ಬರೆಯುತ್ತೇನೆ.

-ನಾಗಲಕ್ಷ್ಮೀ ಚೌಧರಿ, ರಾಜ್ಯ ಮತ್ತು ಮಕ್ಕಳ ಆಯೋಗದ ಅಧ್ಯಕ್ಷೆ

ಹುಬ್ಬಳ್ಳಿಗೆ ಸಿಐಡಿ ಅಧಿಕಾರಿಗಳ ತಂಡ ಆಗಮನ

ಬಾಲಕಿ ಕೊಲೆ ಮಾಡಿದ ಅತ್ಯಾಚಾರಿಯ ಎನ್‌ಕೌಂಟರ್ ಪ್ರಕರಣದಲ್ಲಿ ಸಿಐಡಿ ಅಧಿಕಾರಿಗಳ ತಂಡದಿಂದ ತನಿಖೆ ಶುರುವಾಗಿದೆ. ಐದು ವರ್ಷದ ಬಾಲಕಿ ಮರ್ಡರ್ ಪ್ರಕರಣದ ತನಿಖೆ ಸಿಐಡಿಗೆ ವರ್ಗಾವಣೆ ಗೊಂಡಿದ್ದು, ವಾಣಿಜ್ಯನಗರಿ ಹುಬ್ಬಳ್ಳಿಗೆ ಸಿಐಡಿ ಅಧಿಕಾರಿಗಳು ಮಂಗಳವಾರ ಆಗಮಿಸಿದರು. ಆರೋಪಿ ಫೈರಿಂಗ್ ನಲ್ಲಿ ಸಾವು ಹಿನ್ನೆಲೆಯಲ್ಲಿ ಪ್ರಕರಣ ಸಿಐಡಿಗೆ ವರ್ಗಾವಣೆಯಾಗಿದ್ದು, ಆರೋಪಿ ಸಾವು ಪ್ರಕರಣದಲ್ಲಿ ಸಿಐಡಿ ತನಿಖೆ ನಡೆಯಲಿದೆ. ಸಿಐಡಿ ಎಸ್.ಪಿ ವೆಂಕಟೇಶ್, ಡಿವೈಎಸ್‌ಪಿ ಪುನೀತ್‌ಕುಮಾರ, ಇನ್ಸ್‌ಪೆಕ್ಟರ್ ಮಂಜುನಾಥ ಅಧಿಕಾರಿಗಳನ್ನ ಒಳಗೊಂಡ ಸಿಐಡಿ ತಂಡ ಹುಬ್ಬಳ್ಳಿಗೆ ಆಗಮಿಸಿ, ಪ್ರಕರಣದ ಸಂಪೂರ್ಣತೆ ಬಗ್ಗೆ ಸ್ಥಳೀಯ ಪೊಲೀಸ್ ಅಧಿಕಾರಿಗಳಿಂದ ಮಾಹಿತಿ ಪಡೆದುಕೊಂಡಿದ್ದಾರೆ.

ಕಿಮ್ಸ್‌ನಲ್ಲಿ ಔಷಧ ಕೊರತೆಯಿಂದ ಮಗು ಸಾವು

ಹುಬ್ಬಳ್ಳಿ: ಕಿಮ್ಸ್ ಆಸ್ಪತ್ರೆಯನ್ನು ಉತ್ತರ ಕರ್ನಾಟಕದ ಸಂಜೀವಿನಿ ಎಂದು ಕರೆಯುತ್ತಾರೆ. ಆದರೆ ಇಂತಹ ಆಸ್ಪತ್ರೆಯಲ್ಲಿ ಔಷಧ ಕೊರತೆಯಿಂದ ಪುಟ್ಟ ಮಗುವೊಂದು ಸಾವನ್ನಪ್ಪಿದ ದುರಂತ ಘಟನೆಯೊಂದು ನಡೆದಿದೆ.

ಹಳೇ ಹುಬ್ಬಳ್ಳಿಯ ಆನಂದ ನಗರದ ನಿವಾಸಿ ಬಶೀರ್ ಅಹ್ಮದ್ ಬಳ್ಳಾರಿ ಹಾಗೂ ನಿಕ್ಕತ್ ಬಳ್ಳಾರಿ ದಂಪತಿ ಮಗು ಸಾವನ್ನಪ್ಪಿದೆ. ಮಗು ಸಾವಿಗೆ ಕಿಮ್ಸ್ ಆಸ್ಪತ್ರೆಯ ವೈದ್ಯಾಧಿಕಾರಿಗಳು ಹಾಗೂ ಆಡಳಿತ ಮಂಡಳಿ ಕಾರಣ ಎಂದು ಕುಟುಂಬಸ್ಥರು ಗಂಭೀರ ಆರೋಪ ಮಾಡಿದ್ದಾರೆ.

ಮಗು ಪಿಟ್ಸ್ ಬಂದು ಕಳೆದ 16 ದಿನಗಳಿಂದ ಕಿಮ್ಸ್‌ನಲ್ಲಿ ಚಿಕಿತ್ಸೆ ಪಡೆಯುತ್ತಿತ್ತು, ಸೋಮವಾರ ಬೆಳಗ್ಗೆ ಮಗುವಿನ ಆರೋಗ್ಯದಲ್ಲಿ ಚೇತರಿಕೆಯಾಗಿದೆ ಎಂದು ವೈದ್ಯರು ತಿಳಿಸಿದ್ದರಂತೆ. ಆದರೆ ರಾತ್ರಿ 9 ಗಂಟೆಗೆ ಮಗು ಮೃತಪಟ್ಟಿದೆ ಎಂದು ಕುಟುಂಬಸ್ಥರಿಗೆ ಮಾಹಿತಿ ತಿಳಿದಿದೆ. ಇದಕ್ಕೆ ಮುಖ್ಯ ಕಾರಣವೇ ಕಳೆದ ನಾಲ್ಕು ದಿನಗಳಿಂದ ಔಷಧಕ್ಕೆ ಆ ಮಗುವಿನ ಕುಟುಂಬಸ್ಥರು ಪರದಾಟ ನಡೆಸಿದ್ದರು. ಬೇಕಾದ ಔಷಧ ಕೇಳಲು ಹೋದಾಗ ನೋ ಸ್ಟಾಕ್ ಅಂತ ಔಷಧ ವಿಭಾಗದ ಸಿಬ್ಬಂದಿ ಬರೆದು ಕೊಡುತ್ತಿದ್ದರಂತೆ. ಐಸಿಯುನ ವೆಂಟಿಲೇಟರ್ ಮೇಲೆ ಇಟ್ಟು ಮಗುವಿಗೆ ಚಿಕಿತ್ಸೆ ನೀಡಲಾಗುತ್ತಿತ್ತು. ಹೈ ಡೋಸ್‌ನಿಂದ ಮಗು ಕೋಮಾಗೆ ಹೋಗಿತ್ತು ಎಂದು ಕುಟುಂಬಸ್ಥರ ಗಂಭೀರ ಆರೋಪ ಮಾಡಿದ್ದಾರೆ.

ಆರೋಪಿ ಕಾಲಿಗೆ ಗುಂಡೇಟು

ಶಿವಮೊಗ್ಗ: ಬಂಧಿಸಲು ತೆರಳಿದ್ದ ಪೊಲೀಸರ ಮೇಲೆ ಹಲ್ಲೆ ನಡೆಸಿ ಪರಾರಿಯಾಗಲು ಯತ್ನಿಸಿದ ಆರೋಪಿಯೊಬ್ಬನ ಕಾಲಿಗೆ ಪೊಲೀಸರು ಗುಂಡು ಹಾರಿಸಿರುವ ಘಟನೆ ಭದ್ರಾವತಿಯಲ್ಲಿ ನಡೆದಿದೆ.

ಆರೋಪಿ ನಝುರುಲ್ಲಾ ಕಾಲಿಗೆ ಪೊಲೀಸರ ಗುಂಡು ಹಾರಿಸಿದ್ದಾರೆ. ಗಾಂಜಾ ಮಾರಾಟ ಪ್ರಕರಣದಲ್ಲಿ ಆರೋಪಿ ಆಗಿರುವ ನಝುರುಲ್ಲಾನನ್ನು ಪೊಲೀಸರು ಬಂಧಿಸಲು ತೆರಳಿದ್ದರು. ಈ ವೇಳೆ ಆರೋಪಿ ಪೊಲೀಸ್ ಸಿಬ್ಬಂದಿ ಮೇಲೆ ಹಲ್ಲೆಗೆ ಮುಂದಾಗಿದ್ದಾನೆ ಎನ್ನಲಾಗಿದ್ದು, ಆತ್ಮರಕ್ಷಣೆಗಾಗಿ ಪೊಲೀಸರು ಆರೋಪಿ ಕಾಲಿಗೆ ಗುಂಡು ಹೊಡೆದಿದ್ದಾರೆ ಎಂದು ತಿಳಿದು ಬಂದಿದೆ. ಭದ್ರಾವತಿ ಹಳೆ ನಗರ ಪೊಲೀಸ್ ಠಾಣೆಯಲ್ಲಿ ಆರೋಪಿ ಮೇಲೆ ಗಾಂಜಾ ಪ್ರಕರಣ ದಾಖಲಾಗಿತ್ತು.

ಇಬ್ಬರು ಬಾಲಕರು ನೀರುಪಾಲು

ಮಂಗಳೂರು: ಸಮುದ್ರದಲ್ಲಿ ಈಜಲು ತೆರಳಿದ್ದ ಇಬ್ಬರು ಬಾಲಕರು ನೀರುಪಾಲಾಗಿರುವ ಘಟನೆ ಮಂಗಳೂರು ಹೊರವಲಯದ ಸುರತ್ಕಲ್‌ನ ಎನ್‌ಐಟಿಕೆ ಬೀಚ್‌ನಲ್ಲಿ ನಡೆದಿದೆ.

ಧ್ಯಾನ್ ಬಂಜನ್(18), ಹನೀಶ್ ಕುಲಾಲ್(15) ಸಮುದ್ರಪಾಲಾದ ಬಾಲಕರು. ಬುಧವಾರ ಸೂರಿಂಜೆಯ ಕುಟುಂಬವೊಂದರ ಮನೆಯಲ್ಲಿ ವಿವಾಹ ಕಾರ್ಯಕ್ರಮವಿದ್ದುದರಿಂದ ಕುಟುಂಬದ ಸದಸ್ಯರು ಮುಂಬೈನಿಂದ ಬಂದಿದ್ದರು. ಮದುಮಗಳ ಸಹೋದರನ ಜತೆಗೆ ಹತ್ತು ಮಂದಿ ಸಂಜೆ ಬೀಚ್‌ಗೆ ತೆರಳಿದ್ದರು. ಈ ವೇಳೆ ಬಾಲಕರಿಬ್ಬರು ಸಮುದ್ರ ಪಾಲಾಗಿದ್ದಾರೆ. ತಕ್ಷಣ ಲೈಫ್ ಗಾರ್ಡ್‌ಗಳು ಧ್ಯಾನ್‌ನ್ನ ರಕ್ಷಿಸಿದರೂ ಆಸ್ಪತ್ರೆಯಲ್ಲಿ ಮೃತಪಟ್ಟಿದ್ದಾನೆ. ಸದ್ಯ ಹನೀಶ್ ಸಮುದ್ರ ಪಾಲಾಗಿದ್ದು, ಈಜುಗಾರರ ತಂಡದಿಂದ ಹುಡುಕಾಟ ನಡೆಯುತ್ತಿದೆ. ಸುರತ್ಕಲ್ ಪೊಲೀಸ್ ಠಾಣೆಯಲ್ಲಿ ಪ್ರಕರಣ ದಾಖಲಾಗಿದೆ.

ಕಾರ್ಯಪಾಲಕ ಇಂಜಿನಿಯರ್‌ರವರ ಕಚೇರಿ,
ಲೋಕೋಪಯೋಗಿ ಇಲಾಖೆ, ತುಮಕೂರು.
ಕ್ರ.ಸಂ:ಕಾಇಂ:ಲೋಇವಿ:ತುವು:ಕಿಇಂ-3:ಟೆಂಡರ್01/2025-26
ದಿನಾಂಕ : 11.04.2025

ಟೆಂಡರ್ ಪ್ರಕಟಣೆ ಸಂ.01/2025-26
ದಿನಾಂಕ: 11.04.2025

ಈ ಕಚೇರಿ ಟೆಂಡರ್ ಪ್ರಕಟಣೆ ಸಂಖ್ಯೆ: 01/2025-26:ದಿನಾಂಕ 05-04-2025 ರಂದು ತುಮಕೂರು ವಿಭಾಗದ ವ್ಯಾಪ್ತಿಯಲ್ಲಿ ಲೆಕ್ಕ ಶೀರ್ಷಿಕೆ: 5054-04-337-0-01-154 ಜಿಲ್ಲಾ ಮುಖ್ಯ ರಸ್ತೆಗಳ ಸುಧಾರಣೆ ಮತ್ತು 3054-04-337-1-10-200 ಜಿಲ್ಲಾ ಮುಖ್ಯ ರಸ್ತೆ ನಿರ್ವಹಣೆ ಅಡಿಯಲ್ಲಿ 3 ಕಾಮಗಾರಿಗಳಿಗೆ KPPP-Portal ಮೂಲಕ ಟೆಂಡರ್ ಆಹ್ವಾನಿಸಲಾಗಿರುತ್ತದೆ. ಗರಿಷ್ಟ ಟೆಂಡರಿಗಿಟ್ಟ ಮೊತ್ತ ರೂ.140.78ಲಕ್ಷಗಳು, ಮತ್ತು ಕನಿಷ್ಟ ಟೆಂಡರಿಗಿಟ್ಟ ರೂ.81.17ಲಕ್ಷಗಳು, ಗರಿಷ್ಟ ಇ.ಎಂ.ಡಿ ಮೊತ್ತ ರೂ.2,11,184/- ಮತ್ತು ಕನಿಷ್ಟ ಇ.ಎಂ.ಡಿ ಮೊತ್ತ ರೂ.81,870/- ಅರ್ಹ ಗುತ್ತಿಗೆದಾರರು 3ನೇ ದರ್ಜೆ ಮೇಲ್ಪಟ್ಟು, ಕಾಲಾವಧಿ: 6 ತಿಂಗಳುಗಳು ಸಂಬಂಧಿಸಿದ ವಿಚಾರಣೆ ಮತ್ತು ಸ್ಪಷ್ಟೀಕರಣಗಳಿಗೆ ಕೊನೆ ದಿನಾಂಕ ಮತ್ತು ವೇಳೆ: 25-04-2025 ರ 17-00 ಗಂಟೆಗೆ, KPPP-Portal ಮೂಲಕ ಟೆಂಡರ್‌ಅನ್ನು ದಿನಾಂಕ 11-04-2025 ರಿಂದ 28-04-2025ರ 16.00 ಗಂಟೆವರೆಗೆ ಪಡೆಯಬಹುದಾಗಿದೆ. ಟೆಂಡರ್‌ಅನ್ನು ಸ್ವೀಕರಿಸಲು ಕೊನೆಯ ದಿನಾಂಕ ಮತ್ತು ವೇಳೆ: 28-04-2025 ರ 16-00 ಗಂಟೆವರೆಗೆ, ತಾಂತ್ರಿಕ ಬಿಡ್‌ಅನ್ನು ತೆರೆಯುವ ದಿನಾಂಕ ಮತ್ತು ವೇಳೆ: 29-04-2025 ರ 16-30 ಗಂಟೆಗೆ, ಆರ್ಥಿಕ ಬಿಡ್‌ಅನ್ನು ತೆರೆಯುವ ದಿನಾಂಕ ಮತ್ತು ವೇಳೆ: 02-05-2025 ರ 11-00 ಗಂಟೆಗೆ, ಹೆಚ್ಚಿನ ವಿವರಗಳನ್ನು ಸದರಿ ಕಛೇರಿಯಿಂದ ಕಛೇರಿ ವೇಳೆಯಲ್ಲಿ ಪಡೆಯಬಹುದಾಗಿದೆ ಹಾಗೂ ವೆಬ್‌ಸೈಟ್ ಸಂ:https://kppp.karnataka.gov.in ರಲ್ಲಿ ಪಡೆಯಬಹುದಾಗಿದೆ.
ಸೂಚನೆ: ಆರ್ಥಿಕ ವಹಿವಾಟಿನ ಪತ್ರದಲ್ಲಿ ಯು.ಡಿ.ಐ.ಎನ್ ಸಂಖ್ಯೆಯನ್ನು ನಮೂದಿಸಿಲ್ಲದಿರುವ ಆರ್ಥಿಕ ವಹಿವಾಟನ್ನು ಪರಿಗಣಿಸುವುದಿಲ್ಲ. ಸದರಿ ಟೆಂಡರ್ ಪ್ರಕಟಣೆಯಲ್ಲಿ ಆಗುವಂತಹ ಮುಂದಿನ ಬದಲಾವಣೆಗಳನ್ನು ಕೆ.ಪಿ.ಪಿ.ಪಿ ಪೋರ್ಟಲ್‌ನಲ್ಲಿ ನೋಡಿಕೊಳ್ಳುವುದು
ಸಹಿ/-ಕಾರ್ಯಪಾಲಕ ಇಂಜಿನಿಯರ್,
ಲೋಕೋಪಯೋಗಿ ಇಲಾಖೆ ವಿಭಾಗ, ತುಮಕೂರು.
DIPR/TUM/18/KSMCA/2025-26

ವಿರಾಮ
ಪ್ರತಿ ಭಾನುವಾರ

ಕರ್ನಾಟಕ ಸರ್ಕಾರ
ಕಾರ್ಯನಿರ್ವಾಹಕ ಅಭಿಯಂತರರು,
ಪಂಚಾಯತ್ ರಾಜ್ ಇಂಜಿನೀರಿಂಗ್ ವಿಭಾಗ, ಬೆಳಗಾವಿ
ಕ್ರ.ಸಂ.:ಪಂರಾಇಂ/ವಿಬೆ/ಪಿಬಿ-3/ಟೆಂಡರ-03/2025-26/145
ದಿನಾಂಕ: 15-04-2025

ಗುತ್ತಿಗೆ ಆಹ್ವಾನ ಪ್ರಕಟಣೆ (ಇ-ಪ್ರೊಕ್ಯೂರ್ಮೆಂಟ್)

ಕಾರ್ಯನಿರ್ವಾಹಕ ಅಭಿಯಂತರರು, ಪಂಚಾಯತ್ ರಾಜ್ ಇಂಜಿನೀಯರಿಂಗ್ ವಿಭಾಗ, ಬೆಳಗಾವಿ ಅಡಿಯಲ್ಲಿ ಐಟಂವಾರು ಗುತ್ತಿಗೆಗಳನ್ನು ಇ-ಪ್ರೊಕ್ಯೂರ್ಮೆಂಟ್ ವೇದಿಕೆ ಮೂಲಕ ಪಂಚಾಯತ್ ರಾಜ್ ಇಂಜಿನೀಯರಿಂಗ್ ಇಲಾಖೆಯ ಚಾಲ್ತಿ ನೋಂದಾಯಿತ ಗುತ್ತಿಗೆದಾರರಿಗಾಗಿ ಸ್ಟ್ಯಾಂಡರ್ಡ ಟೆಂಡರ ಡಾಕ್ಯೂಮೆಂಟ್ ಕೆ. ಡಬ್ಲ್ಯೂ-3 ರಲ್ಲಿ ಒಟ್ಟು 01 ಕಾಮಗಾರಿಯ ಟೆಂಡರ ಗುತ್ತಿಗೆಯನ್ನು ಕರೆಯಲಾಗಿದ್ದು ಗರಿಷ್ಠ ಅಂದಾಜು ಮೊತ್ತ ಅನುಕ್ರಮವಾಗಿ ರೂ. 100.00 ಹಾಗೂ ಮುಂಗಡ ಠೇವಣಿ ಮೊತ್ತ ಅನುಕ್ರಮವಾಗಿ ರೂ. 1,00,000 ಇರುತ್ತದೆ. ಆಕ್ಷೇಪಣೆಗಳಿದ್ದಲ್ಲಿ ಖುದ್ದಾಗಿ ಕಚೇರಿಗೆ ಹಾಜರಾಗಿ ಸಲ್ಲಿಸುವ ಕೊನೆಯ ದಿನಾಂಕ: 22-04-2025 ಸಂಜೆ 17:00 ರೊಳಗಾಗಿ. ಗುತ್ತಿಗೆದಾರರಿಂದ ಅರ್ಜಿಗಳನ್ನು ಆನ್ ಲೈನ್ ಮೂಲಕ ಮನವಿ ಮಾಡಿಕೊಳ್ಳುವ ಕೊನೆಯ ದಿನಾಂಕ: 22-04-2025 ಸಂಜೆ 17.30 ಗಂಟೆಯವರೆಗೆ, ತಾಂತ್ರಿಕ ಆರ್ಥಿಕ ಬಿಡ್ ತೆರೆಯುವ ದಿನಾಂಕ: 24-04-2025. ಸಂಜೆ 11:00 ಗಂಟೆಯ ನಂತರ ಹಾಗೂ ಆರ್ಥಿಕ ಬಿಡ್ ತೆರೆಯುವ ದಿನಾಂಕ: 24-04-2025 ರಂದು 11.30 ಗಂಟೆಗೆ ಇರುತ್ತದೆ. ಪರಿಷ್ಕೃತ ವೇಳಾ ಪಟ್ಟಿ/ತಿದ್ದುಪಡಿಗಳು/ ಹೆಚ್ಚಿನ ಮಾಹಿತಿ ಬೇಕಾದಲ್ಲಿ ಗುತ್ತಿಗೆದಾರರು ಈ ಕೆಳಗೆ ಸಹಿ ಮಾಡಿದವರ ಕಚೇರಿಯಲ್ಲಿ ಹಾಗೂ ಅಂತರ್ಜಾಲದ ಮೂಲಕ ಪಡೆಯಬಹುದು. ವೆಬ್‌ಸೈಟ್ ವಿಳಾಸ : www.kppp.karnataka.gov.in
ಸಹಿ/-
ಕಾರ್ಯನಿರ್ವಾಹಕ ಅಭಿಯಂತರು,
ಪಂ. ರಾ. ಇಂ. ವಿಭಾಗ, ಬೆಳಗಾವಿ.
DIPR/BGM/ RO No.89/2024-25

ಮಂಗಳೂರು ಮಹಾನಗರಪಾಲಿಕೆ
DMA/2025-26/WORK INDENT NO.38718, 38719, 38720, 38721, 38722, 38723, 38724, 38725, 38726, 38727, 38728, 38729, 38730, 38731, 38732, 38789, 38790, 38791, 38792, 38793, 37741 ದಿನಾಂಕ: 09-04-2025
ಅಲ್ಪಾವಧಿ ಟೆಂಡರ್ ಪ್ರಕಟಣೆ
E-PROCUREMENT OF KARNATAKA
ಮಂಗಳೂರು ಮಹಾನಗರಪಾಲಿಕೆ ವ್ಯಾಪ್ತಿಯ ಸಾಮಾನ್ಯ ನಿಧಿಯಲ್ಲಿ ಈ ಕಛೇರಿ ಟೆಂಡರ್ ಸಂಖ್ಯೆ: DMA/2025-26/WORK INDENT NO.38718, 38719, 38720, 38721, 38722, 38723, 38724, 38725, 38726, 38727, 38728, 38729, 38730, 38731, 38732, 38789, 38790, 38791, 38792, 38793, 37741 ಗಳಿಗೆ ಟೆಂಡರ್ ಆಹ್ವಾನಿಸಲಾಗಿದೆ. 21 ಕಾಮಗಾರಿಗಳ ಒಟ್ಟು ಮೊತ್ತ ರೂಪಾಯಿ 160.58 ಲಕ್ಷಗಳಾಗಿರುತ್ತದೆ. ಟೆಂಡರ್ ಸಲ್ಲಿಸಲು ಕೊನೆಯ ದಿನಾಂಕ: 22-04-2025 ಅಪರಾಹ್ನ 4.00 ಗಂಟೆ. ಹೆಚ್ಚಿನ ವಿವರವನ್ನು ಇ-ಪ್ರೊಕ್ಯೂರ್‌ಮೆಂಟ್ ಪೋರ್ಟಲ್ kppp.karnataka.gov.in ಮುಖಾಂತರ ಪಡೆಯಬಹುದು.
ಸಹಿ/- ಕಾರ್ಯಪಾಲಕ ಅಭಿಯಂತರರು,
ಮಹಾನಗರಪಾಲಿಕೆ, ಮಂಗಳೂರು
DIPR/MNG/KSMCA/65/25-26 dt: 15.04.2025

ದಾವಣಗೆರೆ ಸ್ಮಾರ್ಟ್ ಸಿಟಿ ಲಿಮಿಟೆಡ್, ದಾವಣಗೆರೆ -577006
No: DSCL/EE-1/CR-125& 13/2024-25/ Date: 11-04-2025
ಅಲ್ಪಾವಧಿ ಟೆಂಡರ್ ಪ್ರಕಟಣೆ
(ಕರ್ನಾಟಕ ಸಾರ್ವಜನಿಕ ಸಂಗ್ರಹಣೆಗಳ ಪೋರ್ಟಲ್ ಮುಖಾಂತರ)
ಕರ್ನಾಟಕ ಸಾರ್ವಜನಿಕ ಸಂಗ್ರಹಣೆಗಳಲ್ಲಿ ಪಾರದರ್ಶಕತೆ ಅಧ್ಯಾದೇಶ 1999-2000 ರ (ತಿದ್ದುಪಡಿ) ಪ್ರಕಾರ ಆಕ್ಟ್ 2000 ರ ನಿಯಮದಂತೆ ಸ್ಟ್ಯಾಂಡರ್ಡ್ ಟೆಂಡರ್ ಡಾಕ್ಯೂಮೆಂಟ್‌ಗಳ ಅನ್ವಯ ಅರ್ಹ ಗುತ್ತಿಗೆದಾರರಿಂದ ಕರ್ನಾಟಕ ಸಾರ್ವಜನಿಕ ಸಂಗ್ರಹಣೆಗಳ ಪೋರ್ಟಲ್ ಮುಖಾಂತರ ಟೆಂಡರ್‌ನ್ನು ಎರಡು ಕವರ್ ಪದ್ಧತಿಯಲ್ಲಿ ಈ ಕೆಳಗೆ ಸಹಿ ಮಾಡಿರುವವರು ಆಹ್ವಾನಿಸಿರುತ್ತಾರೆ. ಅರ್ಹ ಗುತ್ತಿಗೆದಾರರು ಕರ್ನಾಟಕ ಸಾರ್ವಜನಿಕ ಸಂಗ್ರಹಣೆಗಳ ಪೋರ್ಟಲ್ ವೆಬ್ ಸೈಟ್ www.kppp.karnataka.gov.in ನಲ್ಲಿ ಟೆಂಡರ್‌ಗಾಗಿ ಭಾಗವಹಿಸಬಹುದು ಹಾಗೂ ವಿವರಗಳನ್ನು ಪಡೆಯಬಹುದಾಗಿದೆ. ಹೆಚ್ಚಿನ ವಿವರಗಳಿಗೆ ಕಛೇರಿ ದೂರವಾಣಿ ಸಂಖ್ಯೆ: 08192-222383 ಹಾಗೂ ಕರ್ನಾಟಕ ಸಾರ್ವಜನಿಕ ಸಂಗ್ರಹಣೆಗಳ ಪೋರ್ಟಲ್ ಸಹಾಯಕ ದೂರವಾಣಿ ಸಂಖ್ಯೆ: +91 8046010000,+91 8068948777 ರಿಂದ ಮಾಹಿತಿ ಪಡೆಯಬಹುದು.

ಕ್ರ.ಸ	ಇಂಡೆಟ್ ನಂಬರ್	ಕಾಮಗಾರಿಯ ವಿವರ	ಟೆಂಡರ್‌ಗಿಟ್ಟ ಮೊತ್ತ (ಲಕ್ಷಗಳಲ್ಲಿ)	ಮುಂಗಡ ಠೇವಣಿ (ರೂ. ಲಕ್ಷಗಳಲ್ಲಿ)	ಟೆಂಡರ್ ನಮೂನೆ
1	DSCL/2024-25/ RD/WORK_ INDENT9/ CALL-2	Construction of CC road works in Vinayak nagara, Shanti nagara, Budihal main road to Gowdru yard, Vijayanagar badavane 1st main 1st cross and back side of Shibara Mailara Lingeswara temple road in Davanagere city.	137.16	2.06	KW-4
2	DSCL/2024-25/ IND0005/ CALL-2	Construction of CC road works in H.K.G.N. Masjid road, B.N. layout and SPS nagara 2nd Phase (Door No.606 opposite to Budihal road) in Davanagere city.	121.00	2.00	
3	DSCL/2024-25/ IND0005/ CALL-2	Procurement of additional Servers & Storage for the Existing ICCC Setup at Davanagere Smart City Limited.	586.24	8.80	KG-3

ಸೂಚನೆ : ಈ ಪ್ರಕಟಣೆಯಲ್ಲಿ ಯಾವುದಾದರೂ ಬದಲಾವಣೆ ಇದ್ದಲ್ಲಿ ಕರ್ನಾಟಕ ಸಾರ್ವಜನಿಕ ಸಂಗ್ರಹಣೆಗಳ ಪೋರ್ಟಲ್‌ನಲ್ಲಿ ಪ್ರಕಟಿಸಲಾಗುವುದು ಮತ್ತು ಯಾವುದೇ ಪತ್ರಿಕಾ ಪ್ರಕಟಣೆಗಳನ್ನು ಹೊರಡಿಸಲಾಗುವುದಿಲ್ಲ ಹಾಗು ಟೆಂಡರ್ ದಾಖಲೆಗಳನ್ನು ಕರ್ನಾಟಕ ಸಾರ್ವಜನಿಕ ಸಂಗ್ರಹಣೆಗಳ ಪೋರ್ಟಲ್‌ನಲ್ಲಿ ದಿನಾಂಕ: 11-04-2025 ರಂದು ಡೌನ್ ಲೋಡ್ ಮಾಡಿಕೊಳ್ಳಬಹುದು.
ಪ್ರಿ ಬಿಡ್ ಮೀಟಿಂಗ್ ದಿನಾಂಕ & ವೇಳೆ : 16-04-2025 ಸಮಯ : 11.30
ಟೆಂಡರ್ ಬಗ್ಗೆ ಮಾಹಿತಿ ಪಡೆಯಲು ಕೊನೆಯ ದಿನಾಂಕ & ವೇಳೆ : 16-04-2025 ಸಮಯ : 17.30
ಟೆಂಡರ್ ಸಲ್ಲಿಸುವ ಅಂತಿಮ ದಿನಾಂಕ ಮತ್ತು ವೇಳೆ : 19-04-2025 ಸಮಯ : 16.00
ತಾಂತ್ರಿಕ ಬಿಡ್‌ನ್ನು ತೆರೆಯುವ ದಿನಾಂಕ ಮತ್ತು ವೇಳೆ : 21-04-2025 ಸಮಯ : 11:00
ಆರ್ಥಿಕ ಬಿಡ್‌ನ್ನು ತೆರೆಯುವ ದಿನಾಂಕ ಮತ್ತು ವೇಳೆ : 23-04-2025 ಸಮಯ : 11.30
ಸಹಿ/- ಕಾರ್ಯಪಾಲಕ ಅಭಿಯಂತರರು,
ದಾವಣಗೆರೆ ಸ್ಮಾರ್ಟ್ ಸಿಟಿ ಲಿಮಿಟೆಡ್. ದಾವಣಗೆರೆ
ಸಹಿ/- ವ್ಯವಸ್ಥಾಪಕ ನಿರ್ದೇಶಕರು ಹಾಗೂ ಕಾರ್ಯನಿರ್ವಹಣಾಧಿಕಾರಿಗಳು, ದಾವಣಗೆರೆ ಸ್ಮಾರ್ಟ್ ಸಿಟಿ ಲಿಮಿಟೆಡ್,
ವಾಸಾಇ/ದಾವಣಗೆರೆ/20/ಕೆಎಸ್‌ಎಂಸಿಎ/2025-26

ಸಹಾಯಕ ಅರಣ್ಯ ಸಂರಕ್ಷಣಾಧಿಕಾರಿಗಳ ಕಛೇರಿ,
ಸಾಮಾಜಿಕ ಅರಣ್ಯ ಉಪ ವಿಭಾಗ, ತಿಪಟೂರು
ಸಂ:ಸ.ಅ.ಸಂ/ಸಾಅಉವಿ/ತಿಪ/ಕಾಮಗಾರಿಟೆಂಡರ್25-26/ವಿವ-48/2025-26
ದಿನಾಂಕ: 29.03.2025
ಹೊರಗುತ್ತಿಗೆ ನೌಕರರನ್ನು ಒದಗಿಸಲು ಇ-ಟೆಂಡರ್ ಪ್ರಕಟಣೆ
ಈ ಮೂಲಕ ಸಾರ್ವಜನಿಕರ ಗಮನಕ್ಕೆ ತರಬಯಸುವುದೇನೆಂದರೆ, 2025-26ನೇ ಸಾಲಿಗೆ ತಿಪಟೂರು ಸಾಮಾಜಿಕ ಅರಣ್ಯ ಉಪ ವಿಭಾಗದ ಚಿಕ್ಕನಾಯಕನಹಳ್ಳಿ, ಗುಬ್ಬಿ, ತುರುವೇಕೆರೆ ವಲಯ ಕಛೇರಿ ಮತ್ತು ತಿಪಟೂರು ಉಪ ವಿಭಾಗ ಕಛೇರಿಗಳಿಗೆ ಬೇಕಾದ ಡಾಟಾ ಎಂಟ್ರಿ ಆಪರೇಟರ್ ಮತ್ತು ವಾಹನ ಚಾಲಕರ ಸೇವೆಯನ್ನು ಹೊರಗುತ್ತಿಗೆ ಆಧಾರದ ಮೇಲೆ ಪೂರೈಸಲು ಮಾನವ ಸಂಪನ್ಮೂಲ ಸೇವೆಗಳನ್ನು ಒದಗಿಸುವ ಸಂಸ್ಥೆಗಳಿಂದ KPPP ಪೋರ್ಟಲ್ ಮುಖಾಂತರ ಇ-ಟೆಂಡರ್‌ನ್ನು ಆಹ್ವಾನಿಸಲಾಗಿದೆ. ಸೇವೆಗಳನ್ನು ಒದಗಿಸುವ ಒಟ್ಟು ಅಂದಾಜು ಮೊತ್ತ ರೂ.15,15,000/-ಗಳಿಗೆ ಇ.ಎಂ.ಡಿ ಮೊತ್ತ ರೂ.30,300/-ಗಳನ್ನು ಪಾವತಿಸಿ ಟೆಂಡರ್‌ನಲ್ಲಿ ಭಾಗವಹಿಸಬೇಕು. ಟೆಂಡರ್ ಸ್ವೀಕರಿಸುವ ಮೊದಲ ದಿನಾಂಕ: 19/04/2025 ರಂದು ಮಧ್ಯಾಹ್ನ 3.00 ಗಂಟೆಯವರೆಗೆ, ತಾಂತ್ರಿಕ ಬಿಡ್ಡು ದಿನಾಂಕ: 21/04/2025ರಂದು ಮಧ್ಯಾಹ್ನ 3.00 ಗಂಟೆಗೆ ಹಾಗೂ ಆರ್ಥಿಕ ಬಿಡ್ಡು ದಿನಾಂಕ: 22/04/2025 ರಂದು ಮಧ್ಯಾಹ್ನ 4.00 ಗಂಟೆಗೆ, ಆ ಸಮಯದಲ್ಲಿ ಹಾಜರಿರುವ ಟೆಂಡರ್‌ದಾರರ ಸಮಕ್ಷಮ ತೆರೆಯಲಾಗುವುದು. ಸದರಿ ದಿನದಂದು ಯಾರು ಭಾಗವಹಿಸದಿದ್ದಲ್ಲಿ ಟೆಂಡರ್ ಸ್ವೀಕರಿಸುವ Extension ಅವಧಿಯನ್ನು ದಿನಾಂಕ: 25/04/2024 ರಂದು ಮಧ್ಯಾಹ್ನ 3.00 ಗಂಟೆಯವರೆಗೆ ನಿಗಧಿಪಡಿಸಿದೆ. ಕಾಮಗಾರಿ ವಿವರ, ಇ.ಎಂ.ಡಿ ಹಾಗೂ ಇನ್ನಿತರ ಹೆಚ್ಚಿನ ವಿವರಗಳಿಗೆ ಈ ಕಛೇರಿ ವೇಳೆಯಲ್ಲಿ ಸಂಪರ್ಕಿಸಬಹುದಾಗಿದೆ ಮತ್ತು ಅಂತರ್ಜಾಲದ ಮೂಲಕ ಪಡೆಯಬಹುದಾಗಿದೆ. ವೆಬ್ ಸೈಟ್ ವಿಳಾಸ: https://kppp.karnataka.gov.in
ಸಹಿ/- ಸಹಾಯಕ ಅರಣ್ಯ ಸಂರಕ್ಷಣಾಧಿಕಾರಿ,
ಸಾಮಾಜಿಕ ಅರಣ್ಯ ಉಪ ವಿಭಾಗ, ತಿಪಟೂರು.
DIPR/TUM/15/KSMCA/2025-26

ಸಹಾಯಕ ಅರಣ್ಯ ಸಂರಕ್ಷಣಾಧಿಕಾರಿಗಳ ಕಛೇರಿ,
ಸಾಮಾಜಿಕ ಅರಣ್ಯ ಉಪ ವಿಭಾಗ, ತಿಪಟೂರು
ಸಂ:ಸ.ಅ.ಸಂ/ಸಾಅಉವಿ/ತಿಪ/ಕಾಮಗಾರಿಟೆಂಡರ್25-26/ವಿವ-48/2025-26
ದಿನಾಂಕ: 29.03.2025
ಅರಣ್ಯ ಕಾಮಗಾರಿಗಳ ಇ-ಟೆಂಡರ್ ಪ್ರಕಟಣೆ
ಈ ಮೂಲಕ ಸಾರ್ವಜನಿಕರ ಗಮನಕ್ಕೆ ತರಬಯಸುವುದೇನೆಂದರೆ 2025-26ನೇ ಸಾಲಿನಲ್ಲಿ ತಿಪಟೂರು ಸಾಮಾಜಿಕ ಅರಣ್ಯ ಉಪ ವಿಭಾಗದ ವ್ಯಾಪ್ತಿಯ ತಿಪಟೂರು, ಚಿಕ್ಕನಾಯಕನಹಳ್ಳಿ, ಗುಬ್ಬಿ, ಕುಣಿಗಲ್ ಮತ್ತು ತುರುವೇಕೆರೆ ವಲಯಗಳಲ್ಲಿ 2025-26ನೇ ಸಾಲಿನಲ್ಲಿ ವಿವಿಧ ಯೋಜನೆಗಳಡಿ ನೆಡುತೋಪು ಬೆಳೆಸುವುದು, ನೆಡುತೋಪುಗಳ ನಿರ್ವಹಣೆ ಮತ್ತು ಸಸಿಗಳನ್ನು ಬೆಳೆಸುವ ಕಾಮಗಾರಿಗಳನ್ನು ಕೈಗೊಳ್ಳಲು ಅರ್ಹ ಅರಣ್ಯ ಗುತ್ತಿಗೆದಾರರಿಂದ ಕೆ.ಪಿ.ಪಿ.ಪಿ ಪೋರ್ಟಲ್ ಮುಖಾಂತರ ಐಟಂವಾರು ಇ-ಟೆಂಡರ್‌ನ್ನು ಆಹ್ವಾನಿಸಲಾಗಿದೆ. ಒಟ್ಟು 59 ಕಾಮಗಾರಿಗಳ ಪೈಕಿ ಗರಿಷ್ಠ ಅಂದಾಜು ಮೊತ್ತ ರೂ.11,47,900./-ಗಳಿಗೆ ಇ.ಎಂ.ಡಿ ಮೊತ್ತ ರೂ.28,697/-ಗಳನ್ನು ಹಾಗೂ ಕನಿಷ್ಠ ಅಂದಾಜು ಮೊತ್ತ ರೂ.1,09,200/-ಗಳಿಗೆ ಇ.ಎಂ.ಡಿ ಮೊತ್ತ ರೂ.2,730/-ಗಳನ್ನು ಪಾವತಿಸಿ ಟೆಂಡರ್‌ನಲ್ಲಿ ಭಾಗವಹಿಸಬೇಕು. ಟೆಂಡರ್ ಸ್ವೀಕರಿಸುವ ದಿನಾಂಕ:19/04/2025 ರಂದು ಮಧ್ಯಾಹ್ನ 1.00 ಗಂಟೆಯವರೆಗೆ, ತಾಂತ್ರಿಕ ಬಿಡ್ ದಿನಾಂಕ:21/04/2025ರಂದು ಮಧ್ಯಾಹ್ನ 3.00 ಗಂಟೆಗೆ ಹಾಗೂ ಆರ್ಥಿಕ ಬಿಡ್ ದಿನಾಂಕ:22/04/2025 ರಂದು ಮಧ್ಯಾಹ್ನ 4.00 ಗಂಟೆಗೆ ತೆರೆಯಲಾಗುವುದು. ಸದರಿ ದಿನದಂದು ಯಾರು ಭಾಗವಹಿಸದಿದ್ದಲ್ಲಿ ಟೆಂಡರ್ ಸ್ವೀಕರಿಸುವ Extension ಅವಧಿಯನ್ನು ದಿನಾಂಕ:25/04/2025 ರಂದು ಮಧ್ಯಾಹ್ನ 1.00 ಗಂಟೆಯವರೆಗೆ ನಿಗಧಿಪಡಿಸಿದೆ. ಕಾಮಗಾರಿ ವಿವರ, ಇ.ಎಂ.ಡಿ ಹಾಗೂ ಇನ್ನಿತರ ಹೆಚ್ಚಿನ ವಿವರಗಳಿಗೆ ಈ ಕಛೇರಿ ವೇಳೆಯಲ್ಲಿ ಸಂಪರ್ಕಿಸಬಹುದಾಗಿದೆ ಮತ್ತು ಅಂತರ್ಜಾಲದ ಮೂಲಕ ಪಡೆಯಬಹುದಾಗಿದೆ. ವೆಬ್ ಸೈಟ್ ವಿಳಾಸ: https://kppp. karnataka. gov.in
ಸಹಿ/- ಸಹಾಯಕ ಅರಣ್ಯ ಸಂರಕ್ಷಣಾಧಿಕಾರಿ,
ಸಾಮಾಜಿಕ ಅರಣ್ಯ ಉಪ ವಿಭಾಗ, ತಿಪಟೂರು.
DIPR/TUM/16/KSMCA/2025-26

ಒಕ್ಕಲಿಗ ಸಂಘದಿಂದ ನಡೆದಿರುವ ಮಹತ್ವದ ಸಭೆ | ಇತರೆ ಸಮುದಾಯಗಳನ್ನು ವಿಶ್ವಾಸಕ್ಕೆ ಪಡೆದು ಮುಂದಿನ ತೀರ್ಮಾನ

ಜಾತಿ ಗಣತಿಗೆ ಮುಂದಾದರೆ ಕರ್ನಾಟಕ ಬಂದ್ ಎಚ್ಚರಿಕೆ

ವಿಶ್ವವಾಣಿ ಸುದ್ದಿಮನೆ ಬೆಂಗಳೂರು

ರಾಜ್ಯದಲ್ಲಿ ಜಾತಿ ಗಣತಿಯ ಮಂಡನೆಯಾದ ಬಳಿಕ ಇದೇ ಮೊದಲ ಬಾರಿಗೆ ಒಕ್ಕಲಿಗ ಸಮುದಾಯ ಕಠಿಣ ಸಂದೇಶವನ್ನು ರವಾನಿಸಿದ್ದು, ಒಂದು ವೇಳೆ ಹಿಂಪಡೆಯದಿದ್ದರೆ 'ಕರ್ನಾಟಕ ಬಂದ್'ನ ಎಚ್ಚರಿಕೆಯನ್ನು ನೀಡಿದೆ.

ಸಾಮಾಜಿಕ-ಶೈಕ್ಷಣಿಕ ಸಮೀಕ್ಷೆಗೆ ಸಂಬಂಧಿಸಿದಂತೆ ಗುರುವಾರ ನಡೆಯಲಿರುವ ವಿಶೇಷ ಸಚಿವ ಸಂಪುಟ ಸಭೆಯ ಹಿನ್ನಲೆಯಲ್ಲಿ ಮಂಗಳವಾರ ಬೆಂಗಳೂರಿನ ರಾಜ್ಯ ಒಕ್ಕಲಿಗರ ಸಂಘದಲ್ಲಿ ಮಹತ್ವದ ಸಭೆ ನಡೆದಿದ್ದು, ಹಿಂದುಳಿದ ವರ್ಗದ ಆಯೋಗದ ಈ ಸಮೀಕ್ಷೆಯನ್ನು ತಿರಸ್ಕರಿಸಿ, ವೈಜ್ಞಾನಿಕವಾಗಿ ಮರುಗಣತಿ ನಡೆಸಬೇಕು. ಇಲ್ಲದಿದ್ದರೆ ಮುಂದಿನ ದಿನದಲ್ಲಿ ರಾಜ್ಯ ಸರಕಾರದ ವಿರುದ್ಧ ಹೋರಾಟದ ಜತೆಗೆ ಕರ್ನಾಟಕ ಬಂದ್ ಮಾಡುವ ಎಚ್ಚರಿಕೆಯನ್ನು ನೀಡಿದೆ.

ಹಳೇ ಮೈಸೂರು ಭಾಗ ಸೇರಿದಂತೆ ಹಲವು ಭಾಗದಲ್ಲಿ ಒಕ್ಕಲಿಗ ಸಮುದಾಯ ನಿರ್ಣಾಯಕವಾಗಿದೆ. ಆದರೂ, ಜಾತಿ ಗಣತಿಯ ವರದಿಯಲ್ಲಿ ಒಕ್ಕಲಿಗ ಸಮುದಾಯ ವನ್ನು ಕಡೆಗಣಿಸಲಾಗಿದೆ. ಅತಿ ಹೆಚ್ಚು ಸಂಖ್ಯೆಯಲ್ಲಿದ್ದರೂ ಕಡಿಮೆ ಸಂಖ್ಯೆಯನ್ನು ತೋರಿಸಲಾಗಿದೆ. ಆದ್ದರಿಂದ ಅವೈಜ್ಞಾನಿಕವಾಗಿ ನಡೆದಿರುವ ಈ ವರದಿಯನ್ನು ತಿರಸ್ಕರಿಸಬೇಕು ಎನ್ನುವ ನಿರ್ಣಯವನ್ನು ತೆಗೆದು ಕೊಂಡಿದ್ದು, ಈ ನಿರ್ಣಯವನ್ನು ಸಮುದಾಯದ ಸಚಿವರುಗಳಿಂದ ಸರಕಾರಕ್ಕೆ ತಲುಪಿಸಲು ನಿರ್ಧರಿಸಲಾಗಿದೆ.

ಸಭೆಯ ಬಳಿಕ ಮಾತನಾಡಿರುವ ಒಕ್ಕಲಿಗರ ಸಂಘದ ಅಧ್ಯಕ್ಷ ವಿ.ಕೆಂಚಪ್ಪಗೌಡ, ರಾಜ್ಯ ಸರಕಾರ ಒಂದು ವೇಳೆ ಜಾತಿ ಗಣತಿ ವರದಿಯನ್ನು ಅನುಷ್ಠಾನ ಮಾಡಲು ಮುಂದಾದರೆ ಅದರ ವಿರುದ್ಧ ಹೋರಾಟ, ಪ್ರತಿಭಟನೆ ನಡೆಸುತ್ತೇವೆ. ಹಾಗೆಯೇ ಕರ್ನಾಟಕ ಬಂದ್ ನಡೆಸಲು ಹಿಂಜರಿಯುವುದಿಲ್ಲ. ರಾಜ್ಯ ಸಚಿವ ಸಂಪುಟದಲ್ಲಿರುವ ಒಕ್ಕಲಿಗ ಸಚಿವರು, ಶಾಸಕರು ಈ ಜಾತಿ ಗಣತಿ ವಿರುದ್ಧ ಗಟ್ಟಿಯಾಗಿ ಮಾತನಾಡಬೇಕು. ಸಂಘದ ಕಾರ್ಯಕಾರಿ ಸಮಿತಿ ಸಭೆಯಲ್ಲಿ ಜಾತಿ ಗಣತಿ ವರದಿ ದೋಷಪೂರಿತವಾಗಿದೆ. ಯಾವುದೇ ಕಾರಣಕ್ಕೂ ಇದನ್ನು ಒಪ್ಪಬಾರದು ಎಂಬ ತೀರ್ಮಾನ ಮಾಡಿದ್ದೇವೆ. ಸರಕಾರ ಹೊಸದಾಗಿ ಸಮೀಕ್ಷೆ ನಡೆಸಿ ಜಾತಿ ಗಣತಿ ಮಾಡಿದರೆ ಅದಕ್ಕೆ ನಮ್ಮ ತಕರಾರಿಲ್ಲ ಎಂದು ಸ್ಪಷ್ಟಪಡಿಸಿದರು.

ಇತರ ಸಮುದಾಯದ ಜತೆಗೂಡಿ ಹೋರಾಟ

ನಿರೀಕ್ಷೆಯಂತೆ ಒಕ್ಕಲಿಗ ಸಮುದಾಯ ಲಿಂಗಾಯತರು ಸೇರಿದಂತೆ ಜಾತಿ ಗಣತಿಗೆ ವಿರುದ್ಧವಿರುವ ಎಲ್ಲ ಸಮುದಾಯಗಳೊಂದಿಗೆ ಸಮನ್ವಯ ಸಾಧಿಸಲು ತೀರ್ಮಾನಿಸಿದೆ. ಜಾತಿ ಗಣತಿಯಲ್ಲಿ ಲಿಂಗಾಯತ ಸಮುದಾಯ ಸೇರಿದಂತೆ ಬೇರೆ ಸಮುದಾಯಗಳಿಗೂ ಅನ್ಯಾಯವಾಗಿದೆ. ಹಾಗಾಗಿ ಲಿಂಗಾಯತ ಸಮುದಾಯ ಸೇರಿದಂತೆ ಇತರ ಸಮುದಾಯಗಳ ಜತೆಗೂ ಸೇರಿ ನಾವು ಒಗ್ಗಟ್ಟಾಗಿ ಹೋರಾಟ ಮಾಡುತ್ತೇವೆ. ಒಂದು ವೇಳೆ ಜಾತಿ ಗಣತಿ ವರದಿಯನ್ನು ಅನುಷ್ಠಾನಗೊಳಿಸಿದರೆ ಇದರ ವಿರುದ್ಧ ಕಾನೂನು ಹೋರಾಟವನ್ನು ನಡೆಸುತ್ತೇವೆ. ಅವೈಜ್ಞಾನಿಕ ಹಾಗೂ ಕಾನೂನಾತ್ಮಕವಲ್ಲದ ವರದಿ ರದ್ದು ಮಾಡುವಂತೆ ನ್ಯಾಯಾಲಯದ ಮೊರೆ ಹೋಗುತ್ತೇವೆ ಎಂದು ಕೆಂಚಪ್ಪಗೌಡ ಎಚ್ಚರಿಸಿದರು.

ಮೂಲಗಳ ಪ್ರಕಾರ ಈಗಾಗಲೇ ಒಕ್ಕಲಿಗ ಹಾಗೂ ಲಿಂಗಾಯತ ಸಮುದಾಯದ ನಾಯಕರು ಈ ವಿಷಯಕ್ಕೆ ಸಂಬಂಧಿಸಿದಂತೆ ಅನೌಪಚಾರಿಕವಾಗಿ ಚರ್ಚೆ ನಡೆಸಿದ್ದು, ಇನ್ನೆರಡು ದಿನದಲ್ಲಿ ಎರಡೂ ಸಮುದಾಯದ ಪ್ರಮುಖ ಮಠಾಧೀಶರನ್ನು ಒಂದೇ ವೇದಿಕೆಯಲ್ಲಿ ಸೇರಿಸುವ ಮೂಲಕ ಬಲಪ್ರದರ್ಶನ ಮಾಡಲು ತೀರ್ಮಾನಿಸಿದ್ದಾರೆ. ಈಗಿರುವ ಅಂಕಿ-ಸಂಖ್ಯೆಯನ್ನೇ ಒಪ್ಪಿಕೊಂಡರೆ ಭವಿಷ್ಯದಲ್ಲಿ ರಾಜಕೀಯವಾಗಿ ಈ ಎರಡು ಸಮುದಾಯಗಳಿಗೆ ಆಗಬಹುದಾದ 'ಅನಾಹುತ'ವನ್ನು ಊಹಿಸಲಾಗಿದೆ. ಆದ್ದರಿಂದ ಈ ವಿಷಯದಲ್ಲಿ ಎರಡೂ ಸಮುದಾಯಗಳು ಒಗ್ಗಟ್ಟಿನ ಮಂತ್ರ ಪಠಿಸಲು ತೀರ್ಮಾನಿಸಿವೆ ಎಂದು ತಿಳಿದುಬಂದಿದೆ.

ಜಾತಿ ಗಣತಿ ವರದಿಯನ್ನು ಒಕ್ಕಲಿಗರನ್ನು ತುಳಿಯುವ ಪ್ರಯತ್ನ ನಡೆದಿದೆ. ಜಾತಿ ಗಣತಿ ಹೆಸರಿನಲ್ಲಿ ರಾಜಕೀಯ ಮಾಡಬಾರದು. ಈಗಾಗಲೇ ಸೋರಿಕೆಯಾಗಿರುವ ವರದಿಯಲ್ಲಿ ರಾಜ್ಯದಲ್ಲಿ 61 ಲಕ್ಷ ಒಕ್ಕಲಿಗರು ಇದ್ದಾರೆ ಎಂದು ತೋರಿಸಿದ್ದಾರೆ. ಇದು ಸರಿಯಲ್ಲ. ವಿಧಾನಸಭಾ ಕ್ಷೇತ್ರವಾರು ಪರಿಗಣಿಸಿದರೂ ಒಕ್ಕಲಿಗರ ಸಂಖ್ಯೆ ಹೆಚ್ಚಿದೆ. ಹಿಂದುಳಿದ ವರ್ಗಗಳ ಆಯೋಗ ಆರೋಗ್ಯಕರವಾದ ವರದಿ ನೀಡಿಲ್ಲ. ಜತೆಗೆ 10 ವರ್ಷಗಳ ಹಿಂದಿನ ವರದಿಯನ್ನು ಈಗ ಅನುಷ್ಠಾನಗೊಳಿಸುತ್ತಿರುವುದು ಸರಿಯಲ್ಲ.

-ಕೆಂಚಪ್ಪಗೌಡ, ರಾಜ್ಯ ಒಕ್ಕಲಿಗರ ಸಂಘದ ಅಧ್ಯಕ್ಷ

ಕುರುಬ ಸಮುದಾಯದಿಂದ ಸಭೆ

ಈ ನಡುವೆ ಜಾತಿ ಗಣತಿಯನ್ನು ಸ್ವಾಗತಿಸಿರುವ ಕುರುಬ ಸಮುದಾಯದ ಮುಖಂಡರು ಮುಖ್ಯಮಂತ್ರಿ ಸಿದ್ದರಾಮಯ್ಯ ಅವರನ್ನು ಬೆಂಬಲಿಸುವ ನಿಟ್ಟಿನಲ್ಲಿ ಹಾಗೂ ಮುಂದಿನ ದಿನದಲ್ಲಿ ಈ ವಿಷಯದಲ್ಲಿ ಯಾವ ರೀತಿಯಲ್ಲಿ ನಡೆದುಕೊಳ್ಳಬೇಕು ಎನ್ನುವ ಬಗ್ಗೆ ಚರ್ಚಿಸಲು ಮಂಗಳವಾರ ಸಂಜೆ ಸಭೆ ನಡೆಸಿದ್ದಾರೆ. ಇದೇ ರೀತಿ ಗ್ಯಾರಂಟಿ ಅನುಷ್ಠಾನ ಸಮಿತಿ ರಾಜ್ಯಾಧ್ಯಕ್ಷ ಎಚ್.ಎಂ. ರೇವಣ್ಣ ನೇತೃತ್ವದಲ್ಲಿ ಮಂಗಳವಾರ ಜಂಟಿ ಸುದ್ದಿಗೋಷ್ಠಿ ಕರೆದಿದ್ದು, ಈ ಮೂಲಕ ಜಾತಿಗಣತಿಯನ್ನು ಸಮರ್ಥಿಸಿಕೊಳ್ಳುವ ಸಾಧ್ಯತೆಯಿದೆ ಎನ್ನಲಾಗಿದೆ.

ಲಿಂಗಾಯತ ಶಾಸಕರ ಸಭೆ?

ಜಾತಿ ಗಣತಿ ಕಿಚ್ಚು ಜೋರಾಗುತ್ತಿದ್ದಂತೆ ಉಪಮುಖ್ಯಮಂತ್ರಿ ಡಿ.ಕೆ.ಶಿವಕುಮಾರ್ ಒಕ್ಕಲಿಗ ಶಾಸಕರ ಸಭೆ ನಡೆಸಿದ್ದಾರೆ. ಇದರ ಬೆನ್ನಲ್ಲೇ, ಲಿಂಗಾಯತ ಸಮುದಾಯದ ಶಾಸಕರು ಸಭೆ ನಡೆಸಲು ಚಿಂತನೆ ನಡೆಸಿದ್ದಾರೆ ಎನ್ನಲಾಗಿದೆ. ಜಾತಿ ಗಣತಿ ವರದಿಗೆ ಈಗಾಗಲೇ ಅಖಿಲ ಭಾರತ ವೀರಶೈವ ಮಹಾಸಭಾದ ಅಧ್ಯಕ್ಷರು ಹಾಗೂ ಕಾಂಗ್ರೆಸ್ ಶಾಸಕರಾದ ಶಾಮನೂರು ಶಿವಶಂಕರಪ್ಪ ಸೇರಿದಂತೆ ಬಹುತೇಕ ಕಾಂಗ್ರೆಸ್ ಶಾಸಕರು ವಿರೋಧ ವ್ಯಕ್ತಪಡಿಸಿದ್ದಾರೆ. ಆದ್ದರಿಂದ ಲಿಂಗಾಯತ ಶಾಸಕರ ಸಭೆ ಕರೆದು ಜಾತಿ ಗಣತಿ ವರದಿ ಬಗ್ಗೆ ಮುಂದಿನ ನಡೆ ಏನಿರಬೇಕು ಎಂಬ ಬಗ್ಗೆಯೂ ಲಿಂಗಾಯತ ಶಾಸಕರುಗಳು ನಿರ್ಧರಿಸುವರು ಎಂದು ಹೇಳಲಾಗಿದೆ.

ಸ್ವಾಮೀಜಿಗಳ ಸಭೆ

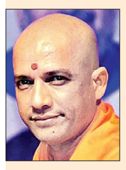

ಜಾತಿ ಗಣತಿಯನ್ನು ಮಂಡಿಸಿರುವ ರಾಜ್ಯ ಸರಕಾರ ವಿಶೇಷ ಸಂಪುಟದಲ್ಲಿ ಚರ್ಚಿಸಿ ಅನುಮೋದನೆ ನೀಡುವ ಆತಂಕವಿರುವುದರಿಂದ ಈ ವಿಷಯಕ್ಕೆ ಸಂಬಂಧಿಸಿದಂತೆ ಬುಧವಾರ ಅಥವಾ ಗುರುವಾರ ಆದಿಚುಂಚನಗಿರಿ ಪೀಠಾಧ್ಯಕ್ಷರಾದ ಡಾ. ಶ್ರೀ ನಿರ್ಮಲಾನಂದ ನಾಥ ಸ್ವಾಮೀಜಿಯವರ ನೇತೃತ್ವದಲ್ಲಿ ಸಮುದಾಯದ ಸ್ವಾಮೀಜಿಗಳ ಸಭೆ ನಡೆಸಿ ಅವರ ಮಾರ್ಗದರ್ಶನವನ್ನು ಪಡೆಯುವ ತೀರ್ಮಾನವನ್ನು ಒಕ್ಕಲಿಗರ ಸಂಘ ತೀರ್ಮಾನಿಸಿದ್ದು, ಈ ಸಭೆಯಲ್ಲಿ ಸ್ವಾಮೀಜಿಗಳ ಸಭೆಯಲ್ಲಿ ಪಟ್ಟನಾಯಕನಹಳ್ಳಿಯ ನಂಜಾವಧೂತ ಸ್ವಾಮೀಜಿ, ವಿಶ್ವ ಒಕ್ಕಲಿಗರ ಸಮುದಾಯದ ಮಠದ ಚಂದ್ರಶೇಖರನಾಥ ಸ್ವಾಮೀಜಿ ಸೇರಿದಂತೆ ಎಲ್ಲ ಸ್ವಾಮೀಜಿಗಳನ್ನು ಆಹ್ವಾನಿಸಿದ್ದೇವೆ. ಒಕ್ಕಲಿಗ ಸಮುದಾಯದ ಮುಖಂಡರು ಸಹ ಈ ಸಭೆಯಲ್ಲಿ ಪಾಲ್ಗೊಳ್ಳುತ್ತಿದ್ದೇವೆ. ಈ ಸಭೆಯಲ್ಲೆ ಸ್ವಾಮೀಜಿಗಳ ಮಾರ್ಗದರ್ಶನದಂತೆ ಜಾತಿ ಗಣತಿ ವಿರುದ್ಧ ಮುಂದಿನ ಹೋರಾಟದ ರೂಪುರೇಷೆ ತೀರ್ಮಾನವಾಗಲಿದೆ. ಈ ಸಭೆಯಲ್ಲಿ ಉಪಮುಖ್ಯಮಂತ್ರಿ ಡಿ.ಕೆ. ಶಿವಕುಮಾರ್ ಸೇರಿದಂತೆ ಒಕ್ಕಲಿಗ ಸಮುದಾಯದ ಸಚಿವರು, ಶಾಸಕರನ್ನು ಆಹ್ವಾನಿಸುವ ಸಾಧ್ಯತೆಯಿದೆ ಎನ್ನಲಾಗಿದೆ.

ಟ್ವೀಟು-ಖಾರಾ

ಆರ್.ಅಶೋಕ್, ವಿಪಕ್ಷ ನಾಯಕ

ಸಂಕಟ ಬಂದಾಗ ವೆಂಕಟರಮಣ ಎಂಬಂತೆ ಸಿಎಂ siddaramaiah ಅವರು ತಮ್ಮ ಕುರ್ಚಿಗೆ ಕಂಟಕ ಬಂದಾಗಲೆಲ್ಲಾ ಜಾತಿ ಜನಗಣತಿ ವರದಿ ಎಂಬ ಮಂಕು ಬೂದಿ ಎರಚಿ ಜನರ ಗಮನ ಬೇರೆಡೆ ಸೆಳೆಯುವ ಪ್ರಯತ್ನ ಮಾಡೋ ಕುತಂತ್ರ ಈಗ ಗುಟ್ಟಾಗಿ ಏನು ಉಳಿದಿಲ್ಲ. ಇತೀಚೆಗೆ ನಡೆದ ಎಐಸಿಸಿ ಅಧಿವೇಶನದ ಸಂದರ್ಭದಲ್ಲಿ, ದೆಹಲಿ ಪ್ರವಾಸದ ವೇಳೆ ಸಿಎಂ ಸಿದ್ದರಾಮಯ್ಯನವರಿಗೆ ಭಾರಿ ಹಿನ್ನಡೆ ಆಗಿದೆ. ಹನಿಟ್ರ್ಯಾಪ್ ಸೇರಿದಂತೆ ಸರಕಾರದ ಸಾಲು ಸಾಲು ವೈಫಲ್ಯಗಳ ಬಗ್ಗೆ, ಎಡವಟ್ಟುಗಳು ವಿಚಾರವಾಗಿ ಹೈಕಮಾಂಡ್ ಸಿದ್ದರಾಮಯ್ಯನವರ ಬಣದ ಕಿವಿ ಹಿಂಡಿದೆ. ಆದ್ದರಿಂದಲೇ ಈಗ ಸಿದ್ದರಾಮಯ್ಯನವರು ಧಿಡೀರನೆ ಜಾತಿ ಜನಗಣತಿ ಜಪ ಮಾಡುತ್ತಿದ್ದಾರೆ ಎನ್ನುವ ಗುಸುಗುಸು ಕಾಂಗ್ರೆಸ್ ವಲಯದಲ್ಲೇ ಕೇಳಿಬರುತ್ತಿದೆ.

ಮುರಳಿ ಜಿ ಅಪ್ಪಿ

ಜಾತಿಗೊಂದು ಭವನ ಬೇಕು, ಜಾತಿಗೊಂದು ಸ್ಮಶಾನ ಬೇಕು , ಜಾತಿಗೊಂದು ಮಠ ಬೇಕು, ಜಾತಿಗೊಂದು ಊರಲ್ಲಿ ವೃತ್ತಗಳು ಬೇಕು, ಜಾತಿಗೊಂದು ಕಾಲೋನಿ ಬೇಕು, ಆದರೆ ಜಾತಿ ಗಣತಿ ಮತ್ತು ಸಮೀಕ್ಷೆ ಬೇಡ ಅಂತೆ.

ಕುರ್ಚಿಗಾಗಿ ಜಾತಿಗಣತಿ ನಾಟಕ: ಪ್ರತಾಪ್ ಸಿಂಹ

ಮೈಸೂರು: ಜಾತಿಗಣತಿ ವರದಿ ಮುನ್ನಲೆಗೆ ತರುವ ಸಿಎಂ ಸಿದ್ದರಾಮಯ್ಯ ಕುರ್ಚಿ ಉಳಿಸಿಕೊಳ್ಳುವ ನಾಟಕ ಆಡುತ್ತಿದ್ದಾರೆ ಎಂದು ಮಾಜಿ ಸಂಸದ ಪ್ರತಾಪ್ ಸಿಂಹ ಟೀಕಿಸಿದರು.

ಮಾಧ್ಯಮಗಳೊಂದಿಗೆ ಮಾತನಾಡಿದ ಅವರು, ಜಾತಿಗಣತಿ ಸಂಖ್ಯೆಯನ್ನು ಹೊರ ಹಾಕಿ ಸಿಎಂ ಸಿದ್ದರಾಮಯ್ಯ ತನ್ನ ಪಕ್ಷ ಹಾಗೂ ಪ್ರತಿ ಪಕ್ಷ ಇಬ್ಬರನ್ನೂ ಕುರಿ ಮಾಡಿದ್ದಾರೆ. ವಾಸ್ತವ ವಿಚಾರಗಳನ್ನು ಮರೆಮಾಚಲು ಜಾತಿ ಗಣತಿ ಮುನ್ನೆಲೆಗೆ ಬಿಟ್ಟಿದ್ದಾರೆ ಎಂದು ಆರೋಪಿಸಿದರು.

ನಮ್ಮ ಜಾತಿಯ ಸಂಖ್ಯೆ ಕಡಿಮೆ ಆಗಿದೆ ಎಂದು ಪರಸ್ಪರ ಮಂಗ್ಯಾಗಳ ಥರ ಕಿತ್ತಾಡಬೇಡಿ. ಹಿಂದೂಗಳಾಗಿ ಈ ಜಾತಿಗಣತಿ ನೋಡಿ ಎಂದು ಮಾರ್ಮಿಕವಾಗಿ ನುಡಿದರು. ಕಾಂಗ್ರೆಸ್ ನಲ್ಲಿ 36 ಜನ ವೀರಶೈವ ಲಿಂಗಾಯತ ಶಾಸಕರಿದ್ದಾರೆ. ಅವರೆಲ್ಲರೂ ಸಿಎಂ ಸ್ಥಾನ ಬಿಟ್ಟು ಕೊಡುವಂತೆ ಸಿದ್ದರಾಮಯ್ಯ ಬಳಿ ಕೇಳಲಿ ಎಂದರು.

ಸಿಎಂ ಎಲ್ಲರನ್ನು ಕುರಿ ಮಾಡುತ್ತಿದ್ದಾರೆ. ಆಗ ಅಹಿಂದ ಅಂತಾ ಒಂದು ವರ್ಗ ಒಡೆದರು. ಈಗ ಜಾತಿಗಣತಿ ಹೆಸರಲ್ಲಿ ಇಡೀ ಹಿಂದೂ ಧರ್ಮ ಒಡೆಯುತ್ತಿದ್ದಾರೆ. ಗ್ಯಾರಂಟಿ ಯೋಜನೆಗಳು ಹಳ್ಳ ಹಿಡಿದಿವೆ. ಬೆಲೆ ಏರಿಕೆಯಾಗಿದೆ. ಮುಡಾ ಹಗರಣ, ವಾಲ್ಮೀಕಿ ಹಗರಣ ನಡೆದಿದೆ. ಇವೆಲ್ಲವನ್ನು ಮರೆ ಮಾಚಲು ಜಾತಿಗಣತಿ ಬಿಚ್ಚಿಟ್ಟಿದ್ದಾರೆ. ಸಿದ್ದರಾಮಯ್ಯ ಅವರಿಗೆ ತಮ್ಮ ಕುರ್ಚಿ ಬಿಟ್ಟು ಕೊಡುತ್ತಾರಾ? ಲಿಂಗಾಯತರಿಗೆ, ಒಕ್ಕಲಿಗರು, ಒಬಿಸಿ ಎಲ್ಲದರಲ್ಲೂ ಉಪಜಾತಿ ಲೆಕ್ಕ ಹಾಕಲಾಗಿದೆ. ಮುಸ್ಲಿಂ, ಕ್ರಿಶ್ಚಿಯನ್‌ರಲ್ಲಿ ಉಪಜಾತಿ ಯಾಕೆ ಲೆಕ್ಕ ಹಾಕಿಲ್ಲ ಎಂದು ಪ್ರಶ್ನಿಸಿದರು.

ಮುಕ್ತ ಚರ್ಚೆಗೆ ಅವಕಾಶ ನೀಡಿದರೆ ಒಳ್ಳೆಯದು

ಜಾತಿಗಣತಿ: ಅಧಿವೇಶನ ಕರೆದು ಚರ್ಚಿಸುವುದು ಸೂಕ್ತ

ಬೆಳಗಾವಿ: ಸಾಮಾಜಿಕ ಮತ್ತು ಶೈಕ್ಷಣಿಕ ಸಮೀಕ್ಷೆ-2015ರ ವರದಿ ಕುರಿತಂತೆ ಚರ್ಚಿಸಲು ಪ್ರತ್ಯೇಕ ವಿಧಾನಮಂಡಲ ಅಧಿವೇಶನ ಕರೆದು ಚರ್ಚಿಸುವುದು ಸೂಕ್ತ. ಈ ವರದಿ ಕುರಿತಂತೆ ಮುಕ್ತವಾಗಿ ಚರ್ಚಿಸಲು ಅವಕಾಶ ನೀಡಿದರೆ ಒಳ್ಳೆಯದು ಎಂದು ಲೋಕೋಪಯೋಗಿ ಇಲಾಖೆ ಸಚಿವ ಸತೀಶ್ ಜಾರಕಿಹೊಳಿ ಅವರು ಹೇಳಿದರು.

ಸುದ್ದಿಗಾರರೊಂದಿಗೆ ಮಾತನಾಡಿ, ಸಮೀಕ್ಷೆಯ ಅಂಕಿ ಸಂಖ್ಯೆ, ಅಧ್ಯಯನದ ಬಗ್ಗೆ ಅನುಮಾನ, ಆರೋಪವಿದ್ದರೆ ಸದನದಲ್ಲೇ ಚರ್ಚಿಸಲಿ, ಈ ವಿಚಾರವಾಗಿ ಒಂದು ಬಾರಿ ಸಮಗ್ರವಾಗಿ ಚರ್ಚೆಯಾದರೆ ಯಾರಿಗೂ ಅನುಮಾನ ಉಳಿಯುವುದಿಲ್ಲ, ಈ ಕುರಿತು ರಾಜ್ಯದ ಜನತೆಗೂ ಗೊತ್ತಾಗಲಿ ಎಂದು ತಿಳಿಸಿದರು.

ಡಿಸಿಎಂ ಡಿ.ಕೆ. ಶಿವಕುಮಾರ್ ಒಕ್ಕಲಿಗ ಶಾಸಕರ ಸಭೆ ನಡೆಸಿರುವ ಕುರಿತು ಪ್ರತಿಕ್ರಿಯೆ ನೀಡಿ, ಡಿಸಿಎಂ ಡಿ.ಕೆ. ಶಿವಕುಮಾರ್ ಒಕ್ಕಲಿಗ ಸಮಾಜದ ನಾಯಕರು. ಹೀಗಾಗಿ ಸಭೆ ನಡೆಸಿ ವರದಿ ಕುರಿತು ಚರ್ಚಿಸಿದರೆ ತಪ್ಪೇನೆಂದು ಪ್ರಶ್ನಿಸಿದರು.

ಬಿಜೆಪಿ ಕೇಂದ್ರದ ವಿರುದ್ಧ ಪ್ರತಿಭಟನೆ ಮಾಡಲಿ

ಬಿಜೆಪಿ, ಜೆಡಿಎಸ್ ಜನಾಕ್ರೋಶ ಯಾತ್ರೆ ಬಗ್ಗೆ ಮಾತನಾಡಿದ ಸಚಿವರು, ಪೆಟ್ರೋಲ್, ಡಿಸೇಲ್, ಗ್ಯಾಸ್ ಸೇರಿದಂತೆ ಅನೇಕ ವಸ್ತುಗಳ ಬೆಲೆಗಳನ್ನು ಕೇಂದ್ರ ಸರಕಾರವೇ ಏರಿಕೆ ಮಾಡಿದೆ. ಹೀಗಿದ್ದಾಗ ನಮ್ಮ ಸರಕಾರದ ಬಗ್ಗೆ ಜನಾಕ್ರೋಶ ಯಾತ್ರೆ ಮಾಡುತ್ತಿರುವ ಬಿಜೆಪಿಯವರ ನಿಲುವು ಎಷ್ಟರ ಮಟ್ಟಿಗೆ ಸರಿ?. ಬಿಜೆಪಿಯವರು ಧರಣಿ ಮಾಡುವುದಿದ್ದರೆ ಕೇಂದ್ರ ಸರಕಾರದ ವಿರುದ್ಧವೂ ಪ್ರತಿಭಟಿಸಲಿ ಎಂದು ವ್ಯಂಗ್ಯವಾಡಿದರು.

ಕುಡಿಯುವ ನೀರಿಗಾಗಿ ಕೊಯ್ನಾ ಜಲಾಶಯದಿಂದ ಕೃಷ್ಣಾ ನದಿಗೆ ನೀರು ಬಿಡುವಂತೆ ಮಹಾರಾಷ್ಟ್ರ ಸಿಎಂ ದೇವೇಂದ್ರ ಫಡ್ನವಿಸ್‌ಗೆ ಸಿಎಂ ಸಿದ್ದರಾಮಯ್ಯ ಪತ್ರ ಬರೆದಿದ್ದಾರೆ.ಈ ಬಗ್ಗೆ ಶೀಘ್ರವೇ ಸರಕಾರ ನಿರ್ಧಾರ ಕೈಗೊಳ್ಳಲಿದೆ ಎಂದು ಮಾಹಿತಿ ನೀಡಿದರು.

ಜಾತಿಗಣತಿ ಹತ್ತು ವರ್ಷಗಳ ಹಳೆಯ ವರದಿ

ಮರು ಸರ್ವೇ ಬೇಡಿಕೆ ಸಮರ್ಥನೀಯ: ರಾಜಣ್ಣ

ತುಮಕೂರು: ಜಾತಿಗಣತಿ ಹತ್ತು ವರ್ಷಗಳ ಹಳೆಯ ವರದಿ. ಮರು ಸರ್ವೇ ನಡೆಸಬೇಕು ಎಂಬ ಕೆಲವರ ಬೇಡಿಕೆಯನ್ನು ಒಪ್ಪಬಹುದು ಎಂದು ಸಹಕಾರ ಸಚಿವ ಕೆ.ಎನ್.ರಾಜಣ್ಣ ಹೇಳಿದರು.

ಸುದ್ದಿಗಾರರೊಂದಿಗೆ ಮಾತನಾಡಿ, ಮರು ಸರ್ವೇ ಮಾಡಬೇಕು ಎಂದು ಹೇಳಿದ ತಕ್ಷಣ ಅವರ ಬೇಡಿಕೆಯನ್ನು ಒಪ್ಪಿದ್ದೇನೆ ಎಂದಲ್ಲ ಎಂದರು.

ಸಮೀಕ್ಷೆ ನಡೆಸಿದ ಸಮಯದಲ್ಲಿ ರಾಜ್ಯದ ಜನಸಂಖ್ಯೆ 5.50 ಕೋಟಿ ಇತ್ತು. ಈಗ 7.50 ಕೋಟಿಗೆ ಏರಿಕೆಯಾಗಿದೆ. ಆಗಲೂ ಕೆಲವರ ಸಮೀಕ್ಷೆ ಆಗಿಲ್ಲ. ಈಗಿನ ಪರಿಸ್ಥಿತಿಗೆ ಹೋಲಿಸಿದರೆ ಇನ್ನೂ 2 ಕೋಟಿಗೂ ಹೆಚ್ಚು ಜನ ಸರ್ವೇ ವ್ಯಾಪ್ತಿಗೆ ಬಂದಿಲ್ಲ. ಹತ್ತು ವರ್ಷಗಳಿಗೆ ಒಮ್ಮೆ ಜನ ಗಣತಿ ನಡೆಯುತ್ತದಲ್ಲವೆ? ಅದೇ ರೀತಿ ಇದನ್ನೂ ಪರಿಗಣಿಸಬಹುದು ಎಂದು ತಿಳಿಸಿದರು.

ಜಾತಿ ಜನಗಣತಿ ವಿರೋಧಿಸಿ ಒಕ್ಕಲಿಗ ಸಮುದಾಯ ಸಭೆ ನಡೆಸಿ, ಚರ್ಚಿಸುವುದಕ್ಕೆ ನನ್ನ ಅಭ್ಯಂತರವಿಲ್ಲ. ಅದರಲ್ಲಿ ಯಾವ ಅಂಶ ತಮಗೆ ಇಷ್ಟವಾಗಿಲ್ಲ ಎಂಬುದನ್ನು ಸ್ಪಷ್ಟಪಡಿ ಸಲಿ. ಅದನ್ನು ಸರಿಪಡಿಸುವ ಕೆಲಸವನ್ನು ಸರಕಾರ ಮಾಡಲಿದೆ' ಎಂದು ಹೇಳಿದರು.

ತೆಲಂಗಾಣದಲ್ಲಿ ಒಳ ಮೀಸಲಾತಿ ಜಾರಿಯಾದಂತೆ ರಾಜ್ಯದಲ್ಲೂ ಜಾರಿಯಾಗಲಿದೆ. ಎರಡು ತಿಂಗಳಲ್ಲಿ ಜಾರಿ ಮಾಡಲು ಸರಕಾರ ಬದ್ಧವಾಗಿದೆ. ಅಲ್ಲಿಯವರೆಗೂ ಸರಕಾರದ ಹುದ್ದೆಗಳಿಗೆ ನೇಮಕಾತಿ ನಡೆಯುವುದಿಲ್ಲ ಎಂದು ಸ್ಪಷ್ಟಪಡಿಸಿದರು.

ಜಾತಿ ಜನಗಣತಿ ವರದಿ ಸುಮಾರು 8-10 ಸಂಪುಟ ಇದೆ. ಇದನ್ನು ಸಂಪೂರ್ಣವಾಗಿ ಓದಲು ಮೂರು ತಿಂಗಳು ಬೇಕು. ಎಲ್ಲ ಸಚಿವರಿಗೂ ವರದಿಯ ಸಾರಾಂಶದ ಪ್ರತಿ ನೀಡಲಾಗಿದೆ. ಬಿಜೆಪಿಯವರು ಮೀಸಲಾತಿ ವಿರೋಧಿಗಳು ಹಾಗಾಗಿ ಜಾತಿ ಜನಗಣತಿ ವಿರೋಧಿಸುತ್ತಿದ್ದಾರೆ.

-ಕೆ.ಎನ್.ರಾಜಣ್ಣ, ಸಹಕಾರ ಸಚಿವ

ನಾಡ ಸಮಸ್ಯೆಗೆ ಸಿಎಂ ಪರಿಹಾರ

- **ಸ್ಥಳ : ಬೆಂಗಳೂರು**

ಸಮಸ್ಯೆಯೇನು..?

- ಕೂಡ್ಲು-ಹರಳೂರು ಮುಖ್ಯರಸ್ತೆಯು ಹಾಳಾಗಿರುವ ಬಗ್ಗೆ.
- **ಪರಿಹಾರ:** ಬೊಮ್ಮನಹಳ್ಳಿ ವ್ಯಾಪ್ತಿಯ ಕೂಡ್ಲು-ಹರಳೂರು ಮುಖ್ಯರಸ್ತೆಯಲ್ಲಿ ಜಲಮಂಡಳಿಯಿಂದ 110 ಹಳ್ಳಿಗಳಿಗೆ ಕುಡಿಯುವ ನೀರು ಹಾಗೂ ಒಳಚರಂಡಿ ವ್ಯವಸ್ಥೆ ಕಲ್ಪಿಸಲು ಕಾಮಗಾರಿ ನಡೆಯುತ್ತಿದೆ. ಸದರಿ ಕಾಮಗಾರಿ ಮುಗಿದ ನಂತರ ಕೂಡ್ಲು-ಹರಳೂರು ಮುಖ್ಯರಸ್ತೆಗೆ ಡಾಂಬರೀಕರಣ ಮಾಡಲಾಗುವುದು.

ಡಿಸೆಂಬರ್‌ನಲ್ಲಿ ಆಯೋಜನೆ: ನಾಡೋಜ ಡಾ.ಮಹೇಶ್ ಜೋಶಿ

ಬಳ್ಳಾರಿಯಲ್ಲಿ ಕನ್ನಡ ಸಾಹಿತ್ಯ ಸಮ್ಮೇಳನ

ಬಳ್ಳಾರಿ: 67 ವರ್ಷಗಳ ಬಳಿಕ ಬಳ್ಳಾರಿಯಲ್ಲಿ 88ನೇ ಅಖಿಲ ಭಾರತ ಕನ್ನಡ ಸಾಹಿತ್ಯ ಸಮ್ಮೇಳನವನ್ನು ಡಿಸೆಂಬರ್‌ನಲ್ಲಿ ಆಯೋಜಿಸಲು ತೀರ್ಮಾನಿಸಲಾಗಿದೆ ಎಂದು ಕನ್ನಡ ಸಾಹಿತ್ಯ ಪರಿಷತ್ತಿನ ರಾಜ್ಯಾಧ್ಯಕ್ಷ ನಾಡೋಜ ಡಾ.ಮಹೇಶ್ ಜೋಶಿ ಹೇಳಿದ್ದಾರೆ.

ಸುದ್ದಿಗಾರರೊಂದಿಗೆ ಮಾತನಾಡಿ, ಬಳ್ಳಾರಿ ಕನ್ನಡದ ಅಸ್ಮಿತೆ ತೋರಿದ ಜಿಲ್ಲೆಯಾಗಿದೆ. ಸಾಂಸ್ಕೃತಿಕವಾಗಿ ಬಳ್ಳಾರಿ ಮತ್ತು ವಿಜಯನಗರ ಒಂದೇ ಜಿಲ್ಲೆಯಾಗಿದೆ. ಈ ಜಿಲ್ಲೆಯಲ್ಲಿ ಈವರೆಗೆ ನಾಲ್ಕು ಬಾರಿ ಸಾಹಿತ್ಯ ಸಮ್ಮೇಳನ ನಡೆದಿದೆ. ಹೊಸಪೇಟೆಯಲ್ಲಿ 1920ರಲ್ಲಿ ಆರನೇ ಸಾಹಿತ್ಯ ಸಮ್ಮೇಳನ, 1926 ರಲ್ಲಿ 12ನೇ, 1947ರಲ್ಲಿ 30ನೇ ಮತ್ತು 1958ರಲ್ಲಿ 50ನೇ ಸಾಹಿತ್ಯ ಸಮ್ಮೇಳನ ಆಯೋಜನೆ ಮಾಡಲಾಗಿತ್ತು. ಇದೀಗ ಸುದೀರ್ಘ 67 ವರ್ಷದ ಬಳಿಕ 88ನೇ ಸಾಹಿತ್ಯ ಸಮ್ಮೇಳನ ಬಳ್ಳಾರಿಯಲ್ಲಿ ಆಯೋಜನೆ ಮಾಡಲಾಗಿದೆ ಎಂದು ಅವರು ಮಾಹಿತಿ ನೀಡಿದರು.

ಇನ್ನೂ ಬಳ್ಳಾರಿಯಲ್ಲಿ ಕೋಟೆ, ಬಿಸಿಲು, ಗಣಿ, ಗಡಿ ಇರುವಂತಹದ್ದು. ಹೀಗಾಗಿ ಡಿಸೆಂಬರ್‌ನಲ್ಲಿ ಹವಾಮಾನಕ್ಕೆ ಅನುಗುಣವಾಗಿ ಸಾಹಿತ್ಯ ಸಮ್ಮೇಳನ ಆಯೋಜನೆ ಮಾಡಲಾಗಿದೆ. ಈ ಬಗ್ಗೆ ಸಿಎಂ ಸಿದ್ದರಾಮಯ್ಯ ಜತೆ ಚರ್ಚಿಸಲಾಗಿದೆ ಎಂದರು.

ಈ ಬಾರಿ ಯುವಕರು ಹೆಚ್ಚಿನ ಸಂಖ್ಯೆಯಲ್ಲಿ ಭಾಗವಹಿಸಬೇಕು. ವಿದೇಶದಲ್ಲಿನ ಕನ್ನಡಿಗರನ್ನು ಆಹ್ವಾನಿಸಲಾಗಿದ್ದು, ವಿಶೇಷವಾಗಿ ಬಳ್ಳಾರಿ ಮೊದಲ ಜಿಲ್ಲಾಧಿಕಾರಿ ಥಾಮಸ್ ಮನ್ರೋ ಅವರ ಕುಟುಂಬದವರನ್ನು ಆಹ್ವಾನಿಸಲು ನಿರ್ಧರಿಸಲಾಗಿದೆ. ಯಾಕೆಂದರೆ ಕನ್ನಡದಲ್ಲಿ ಆಡಳಿತ ನಡೆಸಿದ್ದ ಹಿನ್ನೆಲೆ ಅವರ ಕುಟುಂಬದವರನ್ನು ಆಹ್ವಾನಿಸಿ ಗೌರವಿಸಲಾಗುವುದು.

-ನಾಡೋಜ ಡಾ.ಮಹೇಶ್ ಜೋಶಿ, ಕನ್ನಡ ಸಾಹಿತ್ಯ ಪರಿಷತ್ ಅಧ್ಯಕ್ಷ

ಸಿದ್ದರಾಮಯ್ಯ ವಿರುದ್ಧ ಬಿಜೆಪಿ ರಾಜ್ಯಾಧ್ಯಕ್ಷ ವಿಜಯೇಂದ್ರ ಕಿಡಿ

ಧರ್ಮ ಒಡೆಯಲು ಸರಕಾರ ಮುಂದಾಗಿದೆ

ಬೆಳಗಾವಿ: ಸ್ವಾತಂತ್ರ್ಯ ನಂತರದಲ್ಲಿ ಕಾಂಗ್ರೆಸ್ ಸರಕಾರ ಬ್ರಿಟಿಷರಂತೆ ಒಡೆದಾಳುವ ನೀತಿ ಅನುಸರಿಸುತ್ತಿದೆ. ಈ ಹಿಂದೆ ಲಿಂಗಾಯತ ಪ್ರತ್ಯೇಕ ಧರ್ಮ ಎಂದು ಬೆಂಕಿ ಹಚ್ಚುವ ಕೆಲಸ ಮಾಡಲಾಯಿತು. ಈಗ ಧರ್ಮಗಳನ್ನು ಒಡೆ ಯಲು ಸಿದ್ದರಾಮಯ್ಯ ಸರಕಾರ ಮುಂದಾಗಿದೆ ಎಂದು ಬಿಜೆಪಿ ರಾಜ್ಯಾಧ್ಯಕ್ಷ ಬಿ.ವೈ ವಿಜಯೇಂದ್ರ ಆಕ್ರೋಶ ಹೊರಹಾಕಿದರು.

ಸುದ್ದಿಗಾರರೊಂದಿಗೆ ಮಾತನಾಡಿ, ರಾಜ್ಯದಲ್ಲಿ ಹಿಂದುಳಿದ ಸಮುದಾಯಗಳಿಗೆ ನ್ಯಾಯ ಕೊಡಿಸುವ ಬದ್ಧತೆಯನ್ನು ಬಿಜೆಪಿ ಹೊಂದಿದೆ. ಈ ಹಿಂದೆ ಅಧಿಕಾರದಲ್ಲಿ ಇದ್ದಾಗ ಸಿದ್ದರಾಮಯ್ಯ ಅವರಿಗೆ ಜಾತಿಗಣತಿ ವರದಿ ನೆನಪಾಗಲಿಲ್ಲ. ಎರಡನೇ ಅವಧಿಗೆ ಸಿಎಂ ಆದ ಎರಡು ವರ್ಷಗಳ ನಂತರ ಜಾತಿ ಗಣತಿ ವರದಿ ಮಂಡಿಸಲು ಮುಂದಾಗಿದ್ದಾರೆ. ತಮ್ಮ ಮುಖ್ಯಮಂತ್ರಿ ಹುದ್ದೆ ಗಟ್ಟಿಗೊಳಿಸುವ ಉದ್ದೇಶಕ್ಕೆ ಬೆಂಕಿ ಹಚ್ಚುವ ಕೆಲಸಕ್ಕೆ ಮುಂದಾಗಿದ್ದಾರೆ ಎಂದರು.

ಬೆಲೆ ಏರಿಕೆ ಹಾಗೂ ಕಾಂಗ್ರೆಸ್ ಸರಕಾರದ ದುರಾಡಳಿತದ ವಿರುದ್ಧ ಬಿಜೆಪಿ ಬೀದಿಗಿಳಿದು ಹೋರಾಟ ಮಾಡುತ್ತಿದೆ. ಜನರಿಗೆ ಅಭೂತ ಪೂರ್ವ ಬೆಂಬಲ ವ್ಯಕ್ತವಾಗಿದೆ. ಬೆಲೆ ಏರಿಕೆಯಿಂದ ಜನ ಹೈರಾಣಾಗಿದ್ದು ರಾಜ್ಯ ಸರಕಾರಕ್ಕೆ ಕಟ್ಟಿಗೆಯಿಂದ ಜನ ಹೊಡೆಯುವ ಸಮಯ ದೂರವಿಲ್ಲ. ಬೆಳಗಾವಿ ಸೇರದಂತೆ ರಾಜ್ಯದ ವಿವಿಧ ಭಾಗಗಳಲ್ಲಿ ಜನಾಕ್ರೋಶ ಯಾತ್ರೆ ಯಶಸ್ವಿಯಾಗಿ ಸಾಗಲಿದೆ ಎಂದರು.

ಸಿದ್ದರಾಮಯ್ಯ ಸರಕಾರ ಅಧಿಕಾರಕ್ಕೆ ಬಂದ ನಂತರದಿಂದ ಇಂದನ ಸೇರಿದಂತೆ ವಸ್ತುಗಳ ಬೆಲೆ ಏರಿಕೆ ಜಾಸ್ತಿಯಾಗಿದೆ. ಡೀಸೆಲ್ ಬೆಲೆ ಆರು ರು. ಏರಿಕೆ ಮಾಡಿ ಇದರಿಂದ ರಾಜ್ಯದ ಅಭಿವೃದ್ಧಿ ಮಾಡುತ್ತಾರಾ. ಉತ್ತರ ಕರ್ನಾಟಕ ಭಾಗದ ನೀರಾವರಿ ಯೋಜನೆಗೆ ಹಣ ಬಿಡುಗಡೆ ಮಾಡದ ಸರಕಾರ ಕೇವಲ ಬೆಲೆ ಏರಿಕೆಯಿಂದ ಜನರಿಗೆ ಸಂಕಷ್ಟ ನೀಡಿದೆ.

-ಬಿ.ವೈ ವಿಜಯೇಂದ್ರ, ಬಿಜೆಪಿ ರಾಜ್ಯಾಧ್ಯಕ್ಷ

ಸಮಾಚಾರ ಸಣ್ಣದಲ್ಲ

ನವ ವಿವಾಹಿತೆ ಆತ್ಮಹತ್ಯೆ

ಗದಗ: ಡೆತ್‌ನೋಟ್ ಬರೆದಿಟ್ಟು ನವ ವಿವಾಹಿತೆ ನೇಣು ಬಿಗಿದು ಆತ್ಮಹತ್ಯೆ ಮಾಡಿಕೊಂಡ ಘಟನೆ ಜಿಲ್ಲೆಯ ಬೆಟಗೇರಿ ಶರಣ ಬಸವೇಶ್ವರ ನಗರದಲ್ಲಿ ನಡೆದಿದೆ. ಪೂಜಾ ಅಮರೇಶ ಅಯ್ಯನಗೌಡರ(27) ಮೃತ ಮಹಿಳೆ. ಪೂಜಾ, ಡೆತಟ್ ಬರೆದಿಟ್ಟು ಮನೆಯಲ್ಲೇ ನೇಣು ಬಿಗಿದು ಆತ್ಮಹತ್ಯೆ ಮಾಡಿಕೊಂಡಿದ್ದಾರೆ. ಪೂಜಾಗೆ ಅತ್ತೆ ಶಶಿಕಲಾ, ಬಾವ ವೀರನಗೌಡ ಹಾಗೂ ಮಾವ ನಿತ್ಯ ಕಿರುಕುಳ ನೀಡುತ್ತಿ ದ್ದರು. ಆಕೆ ಸ್ವಲ್ಪ ಕಪ್ಪು ಇದ್ದುದ ರಿಂದ ಅತ್ತೆ ಅಪಹಾಸ್ಯ ಮಾಡುತ್ತಿದ್ದರು ಎಂದು ಪೂಜಾ ಕುಟುಂಬಸ್ಥರು ಆರೋಪಿಸಿದ್ದಾರೆ. ಅಲ್ಲದೇ ಅತ್ತೆ, ಮಾವ, ಬಾವ ಒಟ್ಟಾಗಿ ಆಕೆಯನ್ನು ನೇಣು ಹಾಕಿರುವುದಾಗಿ ಕುಟುಂಬಸ್ಥರು ಆರೋಪಿಸಿ, ಬಾವ ವೀರನಗೌಡನಿಗೆ ಥಳಿಸಿದ್ದಾರೆ. ಸ್ಥಳದಲ್ಲಿ ಯುವತಿ ಕುಟುಂಬಸ್ಥರ ಆಕ್ರಂದನ ಮುಗಿಲು ಮುಟ್ಟಿದೆ. ಪೂಜಾ, 4 ತಿಂಗಳ ಹಿಂದೆಯಷ್ಟೇ ಅಮರೇಶ ಎಂಬುವವರನ್ನು ಮದುವೆಯಾಗಿದ್ದರು. ಪತಿ ಅಮರೇಶ ಖಾಸಗಿ ಕಂಪನಿಯಲ್ಲಿ ಉದ್ಯೋಗಿಯಾಗಿದ್ದು, ಸೋಮವಾರವಷ್ಟೇ ಚೆನ್ನೈಗೆ ಕೆಲಸಕ್ಕೆ ತೆರಳಿದ್ದರು. ಸ್ಥಳಕ್ಕೆ ಬೆಟಗೇರಿ ಪೊಲೀಸರು ಭೇಟಿ ನೀಡಿ, ಪರಿಶೀಲನೆ ನಡೆಸಿದರು. ಬೆಟಗೇರಿ ಪೊಲೀಸ್ ಠಾಣೆಯಲ್ಲಿ ಪ್ರಕರಣ ದಾಖಲಾಗಿದೆ.

ವಿರಾಮ
ಪ್ರತಿ ಭಾನುವಾರ

ಈವರೆಗೆ ಮುಖ್ಯಮಂತ್ರಿ ಸ್ಥಾನದಲ್ಲಿ ಒಕ್ಕಲಿಗ, ಲಿಂಗಾಯತರದ್ದೇ ಪ್ರಾಬಲ್ಯ। ರಾಜಕೀಯ ಸ್ಥಿತ್ಯಂತರಕ್ಕೂ ಕಾರಣವಾಗುವುದೇ ಈ ವರದಿ

ಜಾತಿ ಗಣತಿಯ ಬಳಿಕ ರಾಜಕೀಯ ಅಸ್ತಿತ್ವದಲ್ಲಿಯೂ ಏರುಪೇರು?

ಬೆಂಗಳೂರು: ಕಾಂತರಾಜು ಅವರ ನೇತೃತ್ವದ ಸಾಮಾಜಿಕ ಹಾಗೂ ಶೈಕ್ಷಣಿಕ ಸಮೀಕ್ಷೆಗೆ ಸಂಬಂಧಿಸಿದಂತೆ ತೀವ್ರ ಚರ್ಚೆ ಹಾಗೂ ಪ್ರಬಲ ಸಮುದಾಯಗಳ ಪ್ರಬಲ ವಿರೋಧಕ್ಕೆ ಪ್ರಮುಖ ಕಾರಣ ಭವಿಷ್ಯದ ರಾಜಕೀಯ 'ಸ್ಥಿತ್ಯಂತರ'ದ ಆತಂಕ ಎನ್ನಲಾಗುತ್ತಿದೆ.

ಈವರೆಗೆ ಕರ್ನಾಟಕದಲ್ಲಿ ಒಕ್ಕಲಿಗ ಹಾಗೂ ಲಿಂಗಾಯತ ಸಮುದಾಯದವರೇ ನಿರ್ಣಾ ಯಕ ಎನ್ನುವ ಕಾರಣಕ್ಕೆ ರಾಜಕೀಯವಾಗಿ ಈ ಎರಡು ಸಮುದಾಯವರು ಸದಾ ಆಯಕಟ್ಟಿನ ಸ್ಥಾನದಲ್ಲಿ ಕೂರುತ್ತಿದ್ದರು. ಇದಕ್ಕೆ ಪೂರಕ ಎನ್ನುವಂತೆ ಕಾಂಗ್ರೆಸ್ ನೊಂದಿಗೆ ಕೆಲ ಸಮುದಾಯ, ಬಿಜೆಪಿಯೊಂದಿಗೆ ಕೆಲವೊಂದಷ್ಟು ಹಾಗೂ ಜೆಡಿಎಸ್‌ನೊಂದಿಗೆ ಇನ್ನುಳಿದ ಸಮುದಾಯ ಎಂದು ಹಂಚಿಕೆಯಾಗಿತ್ತು.

ಆದ ರೀಗ ಜಾತಿ ಗಣತಿಯಿಂದ ಸಮುದಾ ಯವಾರು ಸಂಖ್ಯೆಗಳು ಬಹಿರಂಗವಾ ಗಿರುವುದರಿಂದ, ಭವಿಷ್ಯದಲ್ಲಿ ಈವರೆಗೆ ಇದ್ದ ರಾಜಕೀಯ ಗಣಿತ ಸಂಪೂರ್ಣ ಬದಲಾಗುವ ಸಾಧ್ಯತೆಯಿದೆ ಎನ್ನಲಾಗಿದೆ.

ಸಚಿವ ಸಂಪುಟದಲ್ಲಿ ಮಂಡಿಸಿರುವ ಕೆಲ ಅಂಕಿ-ಅಂಶಗಳು ಬಹಿರಂಗವಾಗಿದೆ. ಇದನ್ನು ಒಪ್ಪುವುದಕ್ಕೆ ಹಲವರ ವಿರೋಧ ವಿರುವುದರಿಂದ, ಅನುಮೋದನೆಯಾಗುವುದೋ ಅಥವಾ ಮತ್ತೊಂದು ಸುತ್ತಿನ ಪರಿಶೀಲನೆಗೆ ಸರಕಾರ ಮುಂದಾಗುವುದೋ ಎನ್ನುವುದು ಗುರುವಾರ ಬಹಿರಂಗವಾಗಲಿದೆ.

ಆದರೆ ರಾಜಕೀಯವಾಗಿ ಮಾತ್ರ ಈ ವರದಿ ಭಾರಿ ಪರಿಣಾಮ ಬೀರಲಿದೆ ಎನ್ನುವ ಮಾತುಗಳು ಈಗಾಗಲೇ ಶುರುವಾಗಿದೆ.

ಲಿಂಗಾಯತ,ಒಕ್ಕಲಿಗರನ್ನು ಕೈಬಿಡದ ಸ್ಥಿತಿಯಲ್ಲಿ ಕೈ: ಮುಖ್ಯಮಂತ್ರಿ ಸಿದ್ದರಾಮಯ್ಯ ಅವರು ಮಂಡಿಸಿರುವ ಜಾತಿ ಗಣತಿಯಿಂದ, ಲಿಂಗಾಯತ-ಒಕ್ಕಲಿಗ ಸಮುದಾಯದ ಕೆಂಗಣ್ಣಿಗೆ ಕಾರಣವಾಗಿದೆ. ಆದರೆ ಸದ್ಯದ ಪರಿಸ್ಥಿತಿಯಲ್ಲಿ ಕಾಂಗ್ರೆಸ್ ಲಿಂಗಾಯತ ಹಾಗೂ ಒಕ್ಕಲಿಗ ಸಮುದಾಯವನ್ನು ಕೈಬಿಟ್ಟು ಚುನಾವಣೆ ಹೋಗುವ ಪರಿಸ್ಥಿತಿಯಲಿಲ್ಲ. ಕಾಂಗ್ರೆಸ್ ನೊಂದಿಗೆ ಮುಸ್ಲಿಮರು ಶೇ.88ರಷ್ಟು ನಿಂತಿದ್ದರೆ, ಕುರುಬ ಸಮುದಾಯ ಶೇ.66 ರಷ್ಟು, ಪರಿಶಿಷ್ಟ ಜಾತಿ 60, ಪಂಗಡ 40ರಷ್ಟು ಜತೆಗಿದ್ದಾರೆ. ಆದ್ದರಿಂದ ಅಹಿಂದ ಸಮುದಾಯವನ್ನು ಜತೆಯಾಗಿ ತೆಗೆದುಕೊಂಡು ಹೋದರೆ ಮಾತ್ರ, ಪಕ್ಷಕ್ಕೆ ಅನುಕೂಲವಾಗಲಿದೆ. ಆದರೆ ಒಂದು ವೇಳೆ ಒಕ್ಕಲಿಗ-ಲಿಂಗಾಯತ ಸಮುದಾಯಗಳೆರಡೂ ಒಂದಾಗಿ ಕಾಂಗ್ರೆಸ್ ಅನ್ನು ವಿರೋಧಿಸಿದರೆ ಪಕ್ಷಕ್ಕೆ ಸಮಸ್ಯೆಯಾಗಲಿದೆ ಎನ್ನುವುದು ರಾಜಕೀಯ ವಿಶ್ಲೇಷಕರ ಅಭಿಪ್ರಾಯವಾಗಿದೆ.

ಹೆಸರು	ಸಿಎಂ ಆಗಿದ್ದ ಅವಧಿ	ಸಮುದಾಯ
ಎಸ್.ನಿಜಲಿಂಗಪ್ಪ	ನ.1, 1956 ರಿಂದ ಮೇ.15, 1958	ಲಿಂಗಾಯತ
ಬಿ.ಡಿ.ಜತ್ತಿ	ಮೇ.16, 1958 ರಿಂದ ಮಾ.13, 1962	ಲಿಂಗಾಯತ
ಎಸ್.ಆರ್.ಕಂಠಿ	ಮಾ.14, 1962 ರಿಂದ ಜೂ.20, 1962	ಲಿಂಗಾಯತ
ಎಸ್.ನಿಜಲಿಂಗಪ್ಪ	ಜೂ.21, 1962 ರಿಂದ ಮೇ.28 1968	ಲಿಂಗಾಯತ
ವೀರೇಂದ್ರ ಪಾಟೀಲ್	ಮೇ.29, 1968 ರಿಂದ ಮಾ.19, 1971	ಲಿಂಗಾಯತ
ಡಿ.ದೇವರಾಜ್ ಅರಸ್	ಮಾ.20, 1972 ರಿಂದ ಡಿ.31, 1977	ಅರಸು
ಡಿ.ದೇವರಾಜ್ ಅರಸ್	ಫೆ.28, 1978 ರಿಂದ ಜ.11, 1980	ಅರಸು
ಆರ್.ಗುಂಡೂರಾವ್	ಜ.12, 1980 ರಿಂದ ಜ.9, 1983	ಬ್ರಾಹ್ಮಣ
ರಾಮಕೃಷ್ಣ ಹೆಗ್ಡೆ	ಜ.10, 1983 ರಿಂದ ಆ.8, 1988	ಬ್ರಾಹ್ಮಣ
ಎಸ್.ಆರ್.ಬೊಮ್ಮಾಯಿ	ಆ.13,1988 ರಿಂದ ಏ.21, 1989	ಲಿಂಗಾಯತ
ವೀರೇಂದ್ರ ಪಾಟೀಲ್	ನ.30, 1989 ರಿಂದ ಅ.10, 1990	ಲಿಂಗಾಯತ
ಎಸ್.ಬಂಗಾರಪ್ಪ	.17, 1990 ರಿಂದ ನ.18, 1992	ಈಡಿಗ
ಎಂ.ವೀರಪ್ಪ ಮೊಯ್ಲಿ	ನ.19, 1992 ರಿಂದ ಡಿ.10, 1994	ದೇವಡಿಗ
ಎಚ್.ಡಿ.ದೇವೇಗೌಡ	ಡಿ.11, 1994 ರಿಂದ ಮೇ.30, 1996	ಒಕ್ಕಲಿಗ
ಜೆ.ಎಚ್.ಪಟೇಲ್	ಮೇ.31, 1996 ರಿಂದ ಅ.10, 1999	ಲಿಂಗಾಯತ
ಎಸ್.ಎಂ.ಕೃಷ್ಣ	ಅ.11, 1999 ರಿಂದ ಮೇ.27, 2004	ಒಕ್ಕಲಿಗ
ಧರ್ಮ ಸಿಂಗ್	ಮೇ.28, 2004 ರಿಂದ ಫೆ.2, 2006	ರಜಪೂತ್
ಎಚ್.ಡಿ.ಕುಮಾರಸ್ವಾಮಿ	ಫೆ.3, 2006 ರಿಂದ ಅ.11, 2007	ಒಕ್ಕಲಿಗ
ಬಿ.ಎಸ್.ಯಡಿಯೂರಪ್ಪ	ನ.12, 2007 ರಿಂದ ನ.19, 2007	ಲಿಂಗಾಯತ
ಬಿ.ಎಸ್.ಯಡಿಯೂರಪ್ಪ	ಮೇ.30, 2008 ರಿಂದ ಆ.3, 2011	ಲಿಂಗಾಯತ
ಸದಾನಂದ ಗೌಡ	ಆ.4, 2011 ರಿಂದ ಜು.12, 2012	ಒಕ್ಕಲಿಗ
ಜಗದೀಶ್ ಶೆಟ್ಟರ್	ಜು.12, 2012 ರಿಂದ ಮೇ.12, 2013	ಲಿಂಗಾಯತ
ಸಿದ್ದರಾಮಯ್ಯ	ಮೇ.13, 2013 ರಿಂದ ಮೇ.16, 2018	ಕುರುಬ
ಬಿ.ಎಸ್.ಯಡಿಯೂರಪ್ಪ	ಜು.26, 2018 ರಿಂದ ಮೇ.22, 2018	ಲಿಂಗಾಯತ
ಎಚ್.ಡಿ.ಕುಮಾರಸ್ವಾಮಿ	ಮೇ.23, 2018 ರಿಂದ ಜು.25, 2019	ಒಕ್ಕಲಿಗ
ಬಿ.ಎಸ್.ಯಡಿಯೂರಪ್ಪ	ಜು.26, 2019 ರಿಂದ ಜು.21, 2021	ಲಿಂಗಾಯತ
ಬಸವರಾಜ ಬೊಮ್ಮಾಯಿ	ಜು.28, 2021 ರಿಂದ ಮೇ.17, 2023	ಲಿಂಗಾಯತ
ಸಿದ್ದರಾಮಯ್ಯ	ಮೇ.18, 2023 ರಿಂದ ಏ.14, 2025	ಕುರುಬ

ಸಿಎಂ ಸ್ಥಾನದಲ್ಲಿ ಒಕ್ಕಲಿಗ, ಲಿಂಗಾಯತರದ್ದೇ ಪ್ರಾಬಲ್ಯ

ಕರ್ನಾಟಕದಲ್ಲಿ ಲಿಂಗಾಯತ ಹಾಗೂ ಒಕ್ಕಲಿಗರ ನಿರ್ಣಾಯಕ ಎನ್ನುವ 'ಸಾಮಾನ್ಯ' ಮಾತಿನ ರೀತಿಯಲ್ಲಿ ರಾಜ್ಯ ರಾಜಕೀಯವೂ ನಡೆದುಕೊಂಡು ಬಂದಿದೆ. 1956ರಿಂದ 2025ರವರೆಗೆ ರಾಜ್ಯದ ಮುಖ್ಯಮಂತ್ರಿ ಸ್ಥಾನದ ಚುಕ್ಕಾಣಿ ಏರಿದವರನ್ನು ಗಮನಿಸಿದರೆ, ಶೇ.54ರಷ್ಟು ಸಮಯ ಒಕ್ಕಲಿಗ, ಲಿಂಗಾಯತ ಸಮುದಾಯದವರೇ ಇದ್ದಾರೆ. ಅದರಲ್ಲಿಯೂ 1956ರಿಂದ 1971ರವರೆಗೆ ಲಿಂಗಾಯತ ಸಮುದಾಯದವರೇ ರಾಜ್ಯವನ್ನು ಆಳಿದ್ದಾರೆ. ಇನ್ನುಳಿದ ಒಕ್ಕಲಿಗ ಸಮುದಾಯದ ದೇವೇಗೌಡ, ಎಸ್.ಎಂ. ಕೃಷ್ಣ, ಸದಾನಂದಗೌಡ, ಕುಮಾರಸ್ವಾಮಿ ಆಳಿದ್ದಾರೆ. ಇನ್ನು ಹಿಂದುಳಿದ ವರ್ಗದ ದೇವರಾಜ ಅರಸು, ಸಿದ್ದರಾಮಯ್ಯ ಅವರೂ ಅತಿಹೆಚ್ಚು ಸಮಯ ಆಳಿದ್ದಾರೆ. ಆದರೆ ಇದೀಗ ಹಿಂದುಳಿದ ವರ್ಗ ಹಾಗೂ ಪರಿಶಿಷ್ಟ ಪ್ರಾಬಲ್ಯ ಹೆಚ್ಚಿದೆ ಎಂದಾದರೆ ಭವಿಷ್ಯದಲ್ಲಿ ಈ ಸಮುದಾಯದವರೂ ಮುಖ್ಯಮಂತ್ರಿ ಸ್ಥಾನಕ್ಕೆ 'ಹಕ್ಕು' ಸ್ಥಾಪಿಸುವ ಸಾಧ್ಯತೆ ದಟ್ಟವಾಗಿದೆ ಎನ್ನಲಾಗಿದೆ.

ವಿಶ್ವವಾಣಿ

ಸಂಪಾದಕೀಯ

ವಂಚಕರಿಗೆ ಇನ್ನು ಉಳಿಗಾಲವಿಲ್ಲ

2008ರ ಮುಂಬೈ ಭಯೋತ್ಪಾದಕ ದಾಳಿಯ ಪ್ರಮುಖ ಸಂಚುಕೋರ ತಹಾವ್ವುರ್ ರಾಣಾನನ್ನು ರಾಷ್ಟ್ರೀಯ ತನಿಖಾ ಸಂಸ್ಥೆಯ ಅಧಿಕಾರಿಗಳು ಈಗಾಗಲೇ ವಿಚಾರಣೆಗೆ ಒಳಪಡಿಸಿದ್ದಾರೆ. ಈ ಕುಕೃತ್ಯಕ್ಕೆ ಯಾವೆಲ್ಲಾ ಶಕ್ತಿಗಳು ಕೈಜೋಡಿಸಿದ್ದವು ಎಂಬುದು ಈ ವಿಚಾರಣೆಯ ವೇಳೆ ಬಯಲಾಗಲಿದೆ ಮತ್ತೊಂದೆಡೆ, ಪಂಜಾಬ್ ನ್ಯಾಷನಲ್ ಬ್ಯಾಂಕ್‌ನಿಂದ 6000 ಕೋಟಿ ರುಪಾಯಿಗೂ ಹೆಚ್ಚಿನ ಸಾಲ ಪಡೆದು ನಾಮ ಹಾಕಿ ಭಾರತದಿಂದ ಪಲಾಯನ ಮಾಡಿದ್ದ ಮೆಹುಲ್ ಚೋಕ್ಸಿಯು ಬೆಲ್ಜಿಯಂನಲ್ಲಿ ಬಂಧನಕ್ಕೊಳಗಾಗಿದ್ದು ಈತನನ್ನೂ ಹೆಡೆಮುರಿ ಕಟ್ಟಿ ಭಾರತಕ್ಕೆ ಎಳೆತರುವ ಕಾಲ ಸನ್ನಿಹಿತವಾಗಿದೆ. ನಮ್ಮ ದೇಶದ ವ್ಯವಸ್ಥೆಯಲ್ಲಿರಬಹುದಾದ ನ್ಯೂನತೆಗಳನ್ನು ಬಳಸಿಕೊಂಡು ಹೇಗೆ ಬೇಕಾದರೂ ಮೆರೆಯಬಹುದು ಎಂಬ ಭ್ರಮೆಯಿಟ್ಟುಕೊಂಡು ಆಟ ಆಡಿದವರಿಗೆ ಮತ್ತು ಆಡುತ್ತಿರುವವರಿಗೆ, ಸಾಲ ಪಡೆದ ಬ್ಯಾಂಕುಗಳಿಗೆ ವಂಚಿಸಿ ಭಾರತದಿಂದ ಪರಾರಿಯಾಗಿ, ದೂರದೇಶದಲ್ಲೆಲ್ಲೋ ಕೂತು ಐಷಾರಾಮಿ ಜೀವನ ನಡೆಸುತ್ತಿರುವ 'ಪ್ರಭಾವಿ'ಗಳಿಗೆ ಈ ಎರಡು ಬೆಳವಣಿಗೆಗಳು ಎಚ್ಚರಿಕೆ ಗಂಟೆಯಾಗಬೇಕು ಹಾಗೂ 'ಕಾನೂನಿನ ಕೈಗಳು ತುಂಬಾ ಉದ್ದವಾಗಿರುತ್ತವೆ ಮತ್ತು ಕಣ್ಣುಗಳು ತುಂಬಾ ತೀಕ್ಷ್ಣವಾಗಿರುತ್ತವೆ' ಎಂಬ ಕಹಿಸತ್ಯದ ರುಚಿ ಇಂಥವರಿಗೆ ಗೊತ್ತಾಗುವಂತಾಗಬೇಕು. ಇಲ್ಲವಾದಲ್ಲಿ, 'ಹಣ-ಅಧಿಕಾರ-ಪ್ರಭಾವ ಇದ್ದುಬಿಟ್ಟರೆ ಈ ದೇಶದಲ್ಲಿ ಏನು ಬೇಕಾದರೂ ಅಕ್ರಮವೆಸಗಿ ದಕ್ಕಿಸಿಕೊಳ್ಳಬಹುದು' ಎಂಬ ಗ್ರಹಿಕೆಯೇ ಕೆಲವರ ಪಾಲಿಗೆ ಸ್ಥಾಯಿಯಾಗಿ ಬಿಡುತ್ತದೆ. 'ದೇವರ ನ್ಯಾಯ ನೀಡಿಕೆಯಲ್ಲಿ ವಿಳಂಬವಾಗಬಹುದು, ಆದರೆ ಅಲ್ಲಿ ಅನ್ಯಾಯಕ್ಕಂತೂ ಆಸ್ಪದವಿಲ್ಲ' ಎಂಬರ್ಥದ ಮಾತೊಂದು ನಮ್ಮಲ್ಲಿ ಚಾಲ್ತಿಯಲ್ಲಿದೆ. ಈ ಮಾತಿಗೆ ಪುಷ್ಟಿ ನೀಡುವಂತೆ, ಕೆಲ ವರ್ಷಗಳ ನಂತರವಾದರೂ 'ವಂಚಕ-ಮಿಕ'ಗಳು ಸಿಕ್ಕಿಬೀಳುತ್ತಿವೆ. ಆರ್ಥಿಕ ನೆಲೆಯಲ್ಲಾಗಲೀ ಸಾಮಾಜಿಕ ನೆಲೆಯಲ್ಲಾಗಲೀ ಭಾರತಕ್ಕೆ ವಂಚಿಸಿದರೆ ಇನ್ನು ಉಳಿಗಾಲವಿಲ್ಲ ಎಂಬುದು ದುರುಳರಿಗೆ ಅರ್ಥವಾದರೆ ಸಾಕು!

ಸೊಂಪಾದಕೀಯ

ಪಂಚರ್ ಆದ ಸರಪಂಚ

ಸಾರ್ವಜನಿಕ ವಾಹನಗಳಲ್ಲಿ ಓಡಾಡೋ ತೊಂದರೆನೇ ಬೇಡ ಅಂತ ಸ್ವಂತ ವಾಹನ ಖರೀದಿ ಮಾಡ್ತಾರೆ ಬಹುತೇಕ ಜನ. ಆದರೆ ಈ ವಾಹನಗಳ ತಲೆನೋವು ಅಷ್ಟಿಷ್ಟಲ್ಲ. ಅದಕ್ಕೆ ದುಡ್ಡು ಕೊಟ್ಟು ಖರೀದಿಸಿ ಟ್ಯಾಕ್ಸ್ ಕಟ್ಟಿ ರೋಡಿಗಿಳಿದರೂ ಸಮಸ್ಯೆ ತೀರಲ್ಲ. ಪೆಟ್ರೋಲ್ ಡೀಸೆಲ್ ಹಾಕಿಸೋದು, ಸರ್ವೀಸ್ ಮಾಡಿಸೋದು ಒಂದು ಕಡೆ ತಲೆನೋವಾದರೆ ಅದಕ್ಕಿಂತ ದೊಡ್ಡ ತಲೆನೋವು ಅಂದ್ರೆ ಟ್ರಾಫಿಕ್ ಪೊಲೀಸರದ್ದು. ಎಲ್ಲ ಸರಿ ಇದ್ರೂ ಏನಾದ್ರೂ ನೆಪ ಹುಡುಕಿ ನಿಮ್ಮ ಹೆಸರಲ್ಲಿ ಚಲನ್ ಕಟ್ ಮಾಡಿ ಫೈನ್ ಕಟ್ಟಿ ಅಂತಾರೆ. ಇಂಥದ್ದೇ ಒಂದು ಪ್ರಕರಣದಲ್ಲಿ ಉತ್ತರಪ್ರದೇಶದ ಕಾರು ಚಾಲಕ ಸಂತ್ರಸ್ತನಾಗಿದ್ದಾನೆ. ಆತ ಟಾಟಾ ಪಂಚ್ ಕಾರು ಖರೀದಿಸಿದ್ದ. ಅವನು ಸರಪಂಚ ಅಂತೆ. ಜತೆಗೆ ಗುರ್ಜರ್ ಜಾತಿಗೆ ಸೇರಿದವ. ಹಾಗಾಗಿ ತನ್ನ ಕ್ರಿಯೇಟಿವಿಟಿ ತೋರಿಸಿ 'ಪಂಚ್' ಅನ್ನೋ ಕಾರಿನ ಹೆಸರಿನ ಹಿಂದೆ 'ಸರ್' ಅಂತ ಹಾಕಿ, 'ಪಂಚ್' ಮುಂದೆ 'ಜೀ' ಅಂತ ಹಾಕಿ ಅದನ್ನು 'ಸರಪಂಚ್ ಜೀ' ಅಂತ ಮಾಡಿದ್ದ. ಜತೆಗೆ ಗುರ್ಜರ್ ಅನ್ನೋ ತನ್ನ ಜಾತಿಯ ಸೂಚಕವನ್ನು ಹಾಕಿಕೊಂಡಿದ್ದ. ಅದನ್ನು ನೋಡಿ ಅವನಿಗೆ ಟ್ರಾಫಿಕ್ ಪೊಲೀಸರು ಪಂಚನಾಮೆ ಮಾಡದೆಯೇ ಫೈನ್ ಹಾಕುವ ಮೂಲಕ ಪಂಚ್ ಕಜ್ಜಾಯ ಕೊಟ್ಟಿದ್ದಾರೆ. ಇದಕ್ಕೆ ಕಾರಣ ಉತ್ತರ ಪ್ರದೇಶದ ಕಾನೂನು. ಅಲ್ಲಿನ ಕಾನೂನುಗಳು ಯಾವಾಗ್ಲೂ ಡಿಫ್ರೆಂಟ್ ಬಿಡಿ. ಅಲ್ಲಿ ವಾಹನಗಳ ಮೇಲೆ ತಮ್ಮ ಜಾತಿ, ಧರ್ಮವನ್ನು ಬರೆಸುವಂತಿಲ್ಲ ಅನ್ನೋ ಕಾನೂನು ತರಲಾಗಿದೆಯಂತೆ. ಅದು ಈ ತರಲೆಗೆ ಕಾರಣ ಆಗಿದೆ. ಇಂಥ ಕಾನೂನೇನಾದರೂ ಕರ್ನಾಟಕದಲ್ಲಿ ಬಂದರೆ ಏನು ಗತಿ ಅಂತ ನಮ್ಮ ಪೊಲೀಸರು ಯೋಚನೆ ಮಾಡುತ್ತಿದ್ದಾರೆ. ಯಾಕಂದ್ರೆ, ಜಾತಿ ಹೇಳಿಕೊಳ್ಳೋದ್ರಲ್ಲಿ ನಮ್ಮ ಜನ ಎತ್ತಿದ ಕೈ. ಗಾಡಿಗಳ ಮೇಲೆ ಆ ಊರಿನ ಗೌಡ್ರು, ಈ ಊರಿನ ಗೌಡ್ರು ಅಂತ ಮೀಸೆ ತಿರುವುವವರ ಸಂಖ್ಯೆ ಕಮ್ಮಿ ಏನಿಲ್ಲ. ಅವರಿಗೆಲ್ಲ ಉತ್ತರ ಪ್ರದೇಶದಂತೆ ಫೈನ್ ಹಾಕ್ತಾ ಹೋದ್ರೆ, ಪೊಲೀ ಸರು ಮತ್ತು ವಾಹನ ಸವಾರರ ನಡುವೆ ರಸ್ತೆಯಲ್ಲೇ ಕುರುಕ್ಷೇತ್ರ ನಡೆದು ಆ ಬಸವಣ್ಣನವರು ಬಂದ್ರೂ ತಡೆಯೋಕಾಗಲ್ಲ ಅನ್ನೋದಂತೂ ಗ್ಯಾರಂಟಿ.

ಸಂಪಾದಕರ ಸದ್ಯಶೋಧನೆ

ಟೋಕಿಯೋ: ನೀರಿನ ನಗರ

ಜಪಾನ್ ರಾಜಧಾನಿ ಟೋಕಿಯೋ, ವಿಶ್ವದ ಅತಿ ದೊಡ್ಡ ನಗರಗಳಲ್ಲಿ ಒಂದು. ಇದನ್ನು ಬಹುತೇಕರು ಆಧುನಿಕತೆಯ ಸಂಕೇತವಾಗಿ, ತಂತ್ರಜ್ಞಾನ, ಭೌತಿಕ ಮೂಲಸೌಕರ್ಯ ಮತ್ತು ಜನಸಂಚಾರದ ತಾಣವಾಗಿ ಮಾತ್ರ ಕಾಣುತ್ತಾರೆ. ಆದರೆ ಬಹಳಷ್ಟು ಜನರಿಗೆ ಗೊತ್ತಿಲ್ಲದ ಸಂಗತಿಯೆಂದರೆ, ಟೋಕಿಯೋ ಒಂದು 'ನೀರಿನ ನಗರ'ವೂ ಹೌದು. ಇಲ್ಲಿನ ನದಿ, ಕಾಲುವೆ, ಜಲಾಶಯಗಳು ಮತ್ತು ಇತಿಹಾಸ ನೀರಿನ ಸುತ್ತಲೇ ತಿರುಗುತ್ತಿವೆ. ಟೋಕಿಯೋ ಮೊದಲು ಎಡೊ ಎಂಬ ಹೆಸರಿನಿಂದ ಪ್ರಸಿದ್ಧವಿತ್ತು. 1603ರಲ್ಲಿ ಟೋಕುಗಾವಾ ಇಯಾಸು ಶೋಗುನರ ಆಡಳಿತವನ್ನು ಸ್ಥಾಪಿಸಿದಾಗ, ಎಡೊ ಶಕ್ತಿಶಾಲಿ ರಾಜಧಾನಿಯಾಗಿ ಬೆಳೆಯಿತು. ಆ ಕಾಲದಲ್ಲಿ ತಕ್ಷಣವೇ ಮುಖ್ಯವಾದ ಅಗತ್ಯವಾಗಿದ್ದು ನೀರಿನ ವ್ಯವಸ್ಥೆ. ಶೋಧನೆ ಮತ್ತು ಸಾಗಣೆಗೆ ನದಿಗಳು ಅಷ್ಟೇ ಮುಖ್ಯವಾಗಿದ್ದುವು. ಸುಮಿದಾಗವಾ ನದಿ ಮತ್ತು ಇತರ ಉಪನದಿಗಳು ನಗರ ಬದುಕಿನ ಹೃದಯವಾಗಿದ್ದವು. ಇವುಗಳ ಮೂಲಕ ಎಡೊ ನಗರಕ್ಕೆ ಆಹಾರ ಸಾಮಗ್ರಿ ಮತ್ತಿತರ ಅಗತ್ಯ ವಸ್ತುಗಳನ್ನು ಸಾಗಿಸಲಾಗುತ್ತಿತ್ತು. ಕಾಲುವೆಗಳನ್ನು ನಿರ್ಮಿಸುವ ಮೂಲಕ, ನೀರನ್ನು ಮಾತ್ರವಲ್ಲದೇ ಸಾಗಣೆಯ ವ್ಯವಸ್ಥೆಯನ್ನೂ ಸುಧಾರಿಸಲಾಯಿತು. ಟೋಕಿಯೋದ ಭೌಗೋಳಿಕ ಅಂಶವನ್ನು ನೋಡಿದರೆ, ಇದು ನೀರಿನಿಂದ ಆವೃತವಾದ ಪ್ರದೇಶ ಎಂಬುದು ಗೊತ್ತಾಗುತ್ತದೆ. ಇದನ್ನು 'East Capital on Water' ಎಂದೂ ಕರೆದಿದ್ದಾರೆ. ಟೋಕಿಯೋದಲ್ಲಿರುವ ನದಿಗಳಲ್ಲಿ ಅರಾಕಾವಾ ಕೂಡ ಒಂದು. ಅದು ಬಹುದೊಡ್ಡ ನದಿ, ಸುರಿಮಳೆ ಸಮಯದಲ್ಲಿ ಪ್ರವಾಹ ನಿಯಂತ್ರಣ ಸಹ ಅಗತ್ಯ ಕ್ರಮಗಳಲ್ಲೊಂದು. ಹಾಗೆಯೇ ತಾಮಾಗಾವಾ ನದಿ ಟೋಕಿಯೋಗೆ ಕುಡಿಯುವ ನೀರನ್ನು ಪೂರೈಸುವ ಪ್ರಮುಖ ಮೂಲವಾಗಿದೆ. ಟೋಕಿಯೋದ ಕೇಂದ್ರದಲ್ಲಿ ಹರಿಯುವ ಸುಮಿದಾಗವಾ ನದಿ, ಇತಿಹಾಸ, ಪ್ರವಾಸೋದ್ಯಮ ಹಾಗೂ ಸಂಸ್ಕೃತಿಯಲ್ಲಿ ಪ್ರಮುಖ ಪಾತ್ರವಹಿಸಿದೆ. ಹಲವು ನಾವಿಕ ಸೇವೆಗಳ ಕೇಂದ್ರವೂ ಇದಾಗಿದೆ. ಟೋಕಿಯೋದಲ್ಲಿ ವಾಸಿಸುವ ಮೂರೂವರೆ ಕೋಟಿ ಜನರಿಗೆ ಪ್ರತಿದಿನವೂ ಶುದ್ಧ ಕುಡಿಯುವ ನೀರು ಪೂರೈಸುವುದು ಸಾಮಾನ್ಯ ಕೆಲಸವಲ್ಲ. ಟಾಮಾ ಮತ್ತು ಇನಬಾ ಜಲಾಶಯಗಳು ಟೋಕಿಯೋದ ಮುಖ್ಯ ನೀರಿನ ಮೂಲಗಳಾಗಿವೆ. ಟೋಕಿಯೋ ಮೆಟ್ರೊಪಾಲಿಟನ್ ಗವರ್ನ್ಮೆಂಟ್ (TMG) ನಿರ್ವಹಿಸುವ ನೀರಿನ ಶುದ್ಧೀಕರಣ ಘಟಕಗಳು (Water purification plants) ಅತ್ಯಾಧುನಿಕ ಯಂತ್ರೋಪಕರಣಗಳಿಂದ ಕೂಡಿದ್ದು ಇವು ಸಹ ಪ್ರಮುಖ ನೀರಿನ ಮೂಲಗಳಾಗಿವೆ. ಇಲ್ಲಿ ನೀರಿನ ವ್ಯರ್ಥದ ಪ್ರಮಾಣ ಕಡಿಮೆ ಇರುವುದು ಮತ್ತು ಪುನಃ ಬಳಸುವ ನೀರಿನ ಪ್ರಮಾಣ ಹೆಚ್ಚು. ಟೋಕಿಯೋ ಕಡಲ ತೀರದಲ್ಲಿರುವುದರಿಂದಾಗಿ ಪ್ರವಾಹದ ಅಪಾಯವೂ ಹೆಚ್ಚಿದೆ. ಈ ಸಮಸ್ಯೆಗೆ ತೀವ್ರ ಯೋಜನೆಗಳನ್ನು ಜಾರಿಗೆ ತಂದಿದ್ದಾರೆ. The Metropolitan Area Outer Underground Discharge Channelವಿಶ್ವದ ಅತಿ ದೊಡ್ಡ ಭೂಗತ ಜಲಚಾನಲ್ ಯೋಜನೆಯಾಗಿದ್ದು, ಟೋಕಿಯೋಗೆ ಪ್ರವಾಹ ಬಂದಾಗ ಹೆಚ್ಚಿನ ನೀರನ್ನು ಭೂಗತ ಸಾರಣೆಯಿಂದ ಹೊರಹಾಕಲು ಬಳಸಲಾಗುತ್ತದೆ. ಭೂಗತ ಜಲ ಸಂಗ್ರಹಣೆ ಮತ್ತು ಚಾಲನೆ ಮಳೆಗಾಲದ ಸಮಯದಲ್ಲಿ ಒತ್ತಡದ ಸ್ಥಿತಿಯನ್ನು ತಡೆಯಲು, ನಗರದಲ್ಲಿ ಹಲವಾರು ಅಂಡರ್‌ಗ್ರೌಂಡ್ ವಾಟರ್ ಟ್ಯಾಂಕ್ಸ್ ನಿರ್ಮಿಸಲಾಗಿದೆ. ನದಿ ತಟದ ಸುಧಾರಣೆ ಪ್ರವಾಹದ ವೇಗ ಕಡಿಮೆ ಮಾಡುವ ಉದ್ದೇಶದಿಂದ ನದಿ ತಟಗಳನ್ನು ಗಟ್ಟಿ ಮಾಡಲಾಗಿದೆ ಮತ್ತು ನದಿಯ ಹರಿವಿಗೆ ತಡೆಯಿಲ್ಲದೆ ನಿರ್ವಹಣೆ ಮಾಡಲಾಗಿದೆ. ಟೋಕಿಯೋದ ನೀರಿನ ಮೂಲಗಳು ಪ್ರವಾಸಿಗರಿಗೆ ಆಕರ್ಷಣೆಯ ಕೇಂದ್ರವಾಗಿವೆ. ಸುಮಿದಾಗವಾ ನದಿ ಕ್ರೂಜ್ (Sumida River Cruise) ಪ್ರವಾಸಿಗರು ಬೋಟ್‌ನಲ್ಲಿ ನದಿಯ ಬದಿಯಲ್ಲಿ ಇತಿಹಾಸಪೂರ್ಣ ಕಟ್ಟಡಗಳನ್ನು, ಸಕುರಾ ಹೂಗಳ ಋತುವಿನಲ್ಲಿ ವಿಶೇಷ ದೃಶ್ಯಾವಳಿಗಳನ್ನು ಅನುಭವಿಸಬಹುದು. ಪೂರಾ ನಗರವು ನೀರಿನೊಂದಿಗೆ ಕಲಾತ್ಮಕವಾಗಿ ಬೆಸೆದು ಬೆಳೆದಿದೆ. ಜಪಾನಿ ಚಿತ್ರಕಲೆ, ಕವಿತೆ, ಸಂಗೀತ ಇತ್ಯಾದಿಗಳಲ್ಲಿ ನೀರಿನ ಆಕೃತಿ, ನದಿಗಳ ಶಾಂತಿ ಹಾಗೂ ತರಂಗಗಳ ಶಕ್ತಿಯು ವ್ಯಕ್ತವಾಗಿದೆ. ಟೋಕಿಯೋ ತನ್ನ ನೀರಿನ ನಿರ್ವಹಣಾ ಮಾದರಿಯಿಂದ ಇತರೆ ನಗರಗಳಿಗೆ ಪ್ರೇರಣೆ ನೀಡಿದೆ. ನಿರ್ವಹಣೆ, ಶುದ್ಧೀಕರಣ ಮತ್ತು ಪ್ರವಾಹ ನಿಯಂತ್ರಣದ ಕ್ಷೇತ್ರಗಳಲ್ಲಿ ಈ ನಗರ ಮುಂದಿರುವ ಮಾದರಿಯಾಗಿದೆ. ನಿರಂತರವಾಗಿ ಬೆಳೆಯುತ್ತಿರುವ ನಗರದಲ್ಲಿ ನೀರಿನ ಬೇಡಿಕೆ ಕೂಡ ಹೆಚ್ಚುತ್ತಿದೆ. ಟೋಕಿಯೋದ ಬೆಳವಣಿಗೆಗೆ ನೀರಿನ ಪಾತ್ರ ಅಮೂಲ್ಯವಾಗಿದೆ. ಇತಿಹಾಸ, ವಾಣಿಜ್ಯ, ಪ್ರವಾಸೋದ್ಯಮ, ಆರೋಗ್ಯ, ಭದ್ರತೆ ಎಲ್ಲವೂ ನೀರಿನಿಂದಲೇ ನಿರ್ಧಾರವಾಗುತ್ತಿದೆ. ಈ ನಗರವನ್ನೇ 'ಸ್ಮಾರ್ಟ್ ವಾಟರ್ ಸಿಟಿ' ಎನ್ನುತ್ತಾರೆ. ನೀರನ್ನು ಉಳಿಸುವ, ಬದಲಾಯಿಸುವ, ಸಂರಕ್ಷಿಸುವ ಕಾರ್ಯದಲ್ಲಿ ಟೋಕಿಯೋ ನಮ್ಮೆಲ್ಲರಿಗೊಂದು ಮಾದರಿ.

ಕ್ಷಯ ಚಿಕಿತ್ಸೆಯು ನಡೆದು ಬಂದ ದಾರಿ

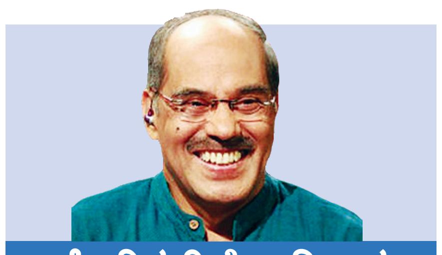

ಹಿಂದಿರುಗಿ ನೋಡಿದಾಗ
ಡಾ. ನಾ.ಸೋಮೇಶ್ವರ
vveditoped@gmail.com

ಕ್ಷಯ ಬ್ಯಾಕ್ಟೀರಿಯವು ಪೂರ್ವ ಆಫ್ರಿಕದಲ್ಲಿ ಸುಮಾರು 30,000 ವರ್ಷಗಳ ಹಿಂದೆ ಹುಟ್ಟಿರಬಹುದು. ಇದು ಮನುಕುಲವನ್ನು ನವಶಿಲಾಯುಗದಿಂದ ಕಾಡುತ್ತಿದೆ ಎನ್ನುವುದಕ್ಕೆ ಪುರಾವೆಯು ಈಜಿಪ್ಟಿನ ಮಮ್ಮಿಗಳಲ್ಲಿ (ಕ್ರಿ.ಪೂ.3000) ದೊರೆತಿದೆ. ರಾಬರ್ಟ್ ಬರ್ನ್ಸ್, ಜಾನ್ ಕೀಟ್ಸ್, ಬೈರನ್, ಶೆಲ್ಲಿ, ಆಂಟನ್ ಚೆಕಾವ್, ಫ್ರಾಂಜ್ ಕಾಫ್ಕ, ಡಿ.ಎಚ್.ಲಾರೆನ್ಸ್, ಜಾರ್ಜ್ ಆರ್ವೆಲ್, ಅಲೆಕ್ಸಾಂಡರ್ ಪೋಪ್, ಅಲೆಗ್ಸಾಂಡರ್ ಗ್ರಹಾಮ್ ಬೆಲ್, ಫ್ಲಾರೆನ್ಸ್ ನೈಟಿಂಗೇಲ್, ಜಾನ್ ರಸ್ಕಿನ್, ರಾಬರ್ಟ್ ಲೂಯಿ ಸ್ಟೀವನ್ಸನ್, ಶೋಪಿನ್, ಇಮಾನ್ಯುಯಲ್ ಕಂಟ್, ಡಿಮಿಟ್ರೀ ಮೆಂಡಲೀವ್, ನಥಾನಿಯೆಲ್ ಹಾಥೋರ್ನ್, ಹೆನ್ರಿ ಡೇವಿಡ್ ಥೋರು, ಇಮ್ಮಡಿ ನೆಪೋಲಿಯನ್, ಮುಹಮ್ಮದ್ ಅಲಿ ಜಿನ್ನ, ಪೇಶ್ವ ಮಾಧವರಾವ್-1, ನೆಲ್ಸನ್ ಮಂಡೇಲ, ಹೋ ಚಿ ಮಿನ್, ಆನಂದಿ ಗೋಪಾಲ ಜೋಷಿ (ಪ್ರಥಮ ಭಾರತೀಯ ವೈದ್ಯೆ), ಶ್ರೀನಿವಾಸ ರಾಮಾನುಜನ್, ನಂದಳಿಕೆಯ ನಾರಣಪ್ಪ (ಮುದ್ದಣ) ಮುಂತಾದವರೆಲ್ಲ ಈ ಮಾರಕ ರೋಗಕ್ಕೆ ಬಲಿಯಾದವರು.

ಈ ಮಾರಕ ರೋಗವನ್ನು ನಿಯಂತ್ರಣದಲ್ಲಿ ಇಟ್ಟುಕೊಳ್ಳಲು ನೆರವಾದ ಪ್ರಾತಃಸ್ಮರಣೀಯ ವೈದ್ಯರು, ಸಂಶೋಧಕರು ಹಾಗೂ ಅವರ ಸೇವೆಯನ್ನು ಕೃತಜ್ಞತೆಯಿಂದ ಸ್ಮರಿಸಿಕೊಳ್ಳುವುದು ನಮ್ಮ ಕರ್ತವ್ಯವಾಗಿದೆ. ಅಂಥವರಲ್ಲಿ ಬಹಳ ಮುಖ್ಯವಾಗಿರುವವರ ಕೊಡುಗೆಯನ್ನು ಸಂಕ್ಷಿಪ್ತವಾಗಿ ಗಮನಿಸೋಣ.

ಡಾ.ರೆನೆ ಥಿಯೋಫೈಲ್ ಹಯಾಸಿಂಥ್ ಲೆನೆಕ್ (1781-1826) ಓರ್ವ ಫ್ರೆಂಚ್ ವೈದ್ಯ ಹಾಗೂ ಸಂಗೀತ ಕೋವಿದ. ಇವನು ತನಗೆ ಅಗತ್ಯವಾಗಿದ್ದ ಕೊಳಲನ್ನು ತಾನೇ ಸಿದ್ದಪಡಿಸಿಕೊಳ್ಳುತ್ತಿದ್ದ. ಒಮ್ಮೆ ಓರ್ವ ದಢೂತಿ ಹೆಂಗಸಿನ ಸ್ತನದ ಮೇಲೆ ಕಿವಿಯನ್ನಿಟ್ಟು ಆಕೆಯ ಎದೆ ಬಡಿತವನ್ನು ಆಲಿಸುವುದು ಮುಜುಗರವೆನಿಸಿತು. ಹಾಗಾಗಿ ಅವನು ಕಾಗದವನ್ನು ಸುರುಳಿ ಸುತ್ತಿ ಒಂದು ತುದಿಯನ್ನು ಆಕೆಯ ಎದೆಯ ಮೇಲಿಟ್ಟು ಮತ್ತೊಂದು ತುದಿಯನ್ನು ತನ್ನ ಕಿವಿಗೆ ಹೊಂದಿಸಿ, ಆಕೆಯ ಹೃದಯ ಮಿಡಿತವನ್ನು ಸ್ಪಷ್ಟವಾಗಿ ಆಲಿಸಿದ (1861). ಬಿದಿರಿನಿಂದ ಕೊಳಲನ್ನು ರೂಪಿಸಬಲ್ಲವನಾಗಿದ್ದ ಲೆನೆಕ್, ಸ್ಟೆಥೋಸ್ಕೋಪನ್ನು ರೂಪಿಸಿದ. ಆಧುನಿಕ ವೈದ್ಯಕೀಯ ಕ್ಷೇತ್ರದ ಅತ್ಯಂತ ಸರಳ ಆದರೆ ಅತ್ಯುಪಯುಕ್ತ ಸಾಧನವನ್ನು ನೀಡಿದ. ಆಧುನಿಕ ವೈದ್ಯಕೀಯದಲ್ಲಿ ಆಲಿಸುವಿಕೆ (ಆಸ್ಕಲ್ಟೇಶನ್) ಎಂಬ ಪರೀಕ್ಷಾ ಪದ್ಧತಿಯು ಜಾರಿಗೆ ಬಂದಿತು. ಸ್ಟೆಥೋಸ್ಕೋಪಿನ ಮೂಲಕ ಹೃದಯ ಮತ್ತು ಶ್ವಾಸಕೋಶಗಳ ಕಾರ್ಯಸ್ವರೂಪವನ್ನು ಆತ ಅಧ್ಯಯನ ಮಾಡಿದ. ಅವುಗಳಲ್ಲಿ 'ಪಲ್ಮನರಿ ಥೈಸಿಸ್' ಎಂದು ಹೆಸರಾಗಿದ್ದ ಕ್ಷಯವು ಮುಖ್ಯವಾಗಿತ್ತು. ವೈದ್ಯಕೀಯದಲ್ಲಿ ಬಳಸುವ ರೇಲ್ಸ್, ರಾಂಕೈ, ಕ್ರೆಪಿಟನ್ಸ್, ಇಗೋಫೋನಿ ಮುಂತಾದ ಶ್ವಾಸಕೋಶಗಳ ಭಿನ್ನ ಸ್ಥಿತಿ-ಗತಿಗಳನ್ನು ವಿವರಿಸುವ ತಾಂತ್ರಿಕ ಪರಿಭಾಷೆಗಳ ಜನನಕ್ಕೆ ಈತ ಕಾರಣನಾದ. ಮಾನವನ ಇತಿಹಾಸದಲ್ಲಿ ವೈದ್ಯರು ಮೊದಲ ಬಾರಿಗೆ ಶ್ವಾಸಕೋಶ ಕ್ಷಯವನ್ನು ಪತ್ತೆಹಚ್ಚಲು ಸಾಧ್ಯವಾಯಿತು.

ಡಾ.ರಾಬರ್ಟ್ ಕಾಚ್ (1843-1910) ಜರ್ಮನಿಯ ಹ್ಯಾನೋವರ್‌ನಲ್ಲಿ ಜನಿಸಿದ. ಈತ ಶಾಲೆಗೆ ಹೋಗದೇ, ಕೇವಲ ಪತ್ರಿಕೆಗಳಲ್ಲಿರುವ ಅಕ್ಷರಗಳನ್ನು ಗುರುತಿಸಿ ಓದಲು ಕಲಿತನಂತೆ. ಆಗ ಅತನಿಗೆ ಐದು ವರ್ಷ. ಗಾಂಟಿಂಜನ್ ವಿಶ್ವವಿದ್ಯಾಲಯದಿಂದ ವೈದ್ಯಕೀಯ ಪದವಿಯನ್ನು ಪಡೆದ (1866). ಫ್ರಾಂಕೋ-ಪ್ರಶ್ಯನ್ ಯುದ್ಧದಲ್ಲಿ ಸೇವೆಯನ್ನು ಸಲ್ಲಿಸಿ, ಪೋಲೆಂಡಿನ ವೂಲ್‌ಸ್ಟೈನ್‌ನಲ್ಲಿ ಜಿಲ್ಲಾ ವೈದ್ಯಾಧಿಕಾರಿಯಾಗಿ ನೇಮಿತನಾದ. ಅಲ್ಲಿಯೇ 'ನಮ್ಮ ಕಣ್ಣಿಗೆ ಕಾಣದ ಸೂಕ್ಷ್ಮಜೀವಿಗಳು, ವಾಸ್ತವದಲ್ಲಿ ರೋಗಜನಕಗಳು' ಎಂದು ತರ್ಕಿಸಿ ಸಂಶೋಧನೆಯನ್ನು ಆರಂಭಿಸಿದ. ನೆರಡಿ ರೋಗಕ್ಕೆ (ಆಂಥ್ರಾಕ್ಸ್) ಕಾರಣವಾದ ಬ್ಯಾಕ್ಟೀರಿಯವನ್ನು ಹಾಗೂ ಅವುಗಳ ಬೀಜಕಗಳನ್ನು (ಸ್ಪೋರ್ಸ್) ಗಾಜಿನ ತುಂಡಿನ ಮೇಲೆ ಸ್ಥಿರೀಕರಿಸಿ, ಬಣ್ಣ ಕಟ್ಟಿ, ಅವುಗಳ ಛಾಯಾಚಿತ್ರವನ್ನು ತೆಗೆದ. ಆಂಥ್ರಾಕ್ಸ್ ಬ್ಯಾಕ್ಟೀರಿಯವು, ಒಂದು ಪ್ರಾಣಿಯಿಂದ ಮತ್ತೊಂದು ಪ್ರಾಣಿಗೆ ನೆರಡಿ ರೋಗವನ್ನು ಹರಡುವುದನ್ನು ಪ್ರಾಯೋಗಿಕವಾಗಿ ನಿರೂಪಿಸಿದ. ಆ ಬಗ್ಗೆ ಸಂಶೋಧನಾ ಬರಹವನ್ನು ಪ್ರಕಟಿಸಿದ (1876). ಈ ಪ್ರಬಂಧವು ಅವನಿಗೆ ಕೀರ್ತಿಯನ್ನು ತಂದುಕೊಟ್ಟಿತು, ಬರ್ಲಿನ್ನಿನ 'ಇಂಪೀರಿಯಲ್ ಹೆಲ್ತ್ ಬ್ಯೂರೋ'ನಲ್ಲಿ ಉದ್ಯೋಗವನ್ನು ದೊರಕಿಸಿಕೊಟ್ಟಿತು. ಹೊಸ ಸ್ಥಳದಲ್ಲಿ ದೊರೆತ ಸಂಶೋಧನಾವಕಾಶಗಳನ್ನು ಈತ ಬಳಸಿಕೊಂಡ. ಪಾಲ್ ಎರ್ಲಿಕ್ (1854-1915) ನೆರವಿನಿಂದ ಬ್ಯಾಕ್ಟೀರಿಯಗಳ ಬಣ್ಣಕಟ್ಟುವಿಕೆಯ ತಂತ್ರಜ್ಞಾನವನ್ನು ಕಲಿತುಕೊಂಡ.

ಹಾಗೆಯೇ ಜೂಲಿಯ ರಿಚರ್ಡ್ ಪೆಟ್ರಿ (1852-1921: ಗೌರವನಾಮ ಪೆಟ್ರಿಡಿಶ್) ನೆರವಿನಿಂದ ಬ್ಯಾಕ್ಟೀರಿಯಗಳ ಕೃಷಿಕೆಯ (ಕಲ್ಚರ್) ಬಗ್ಗೆ ಪರಿಣತಿಯನ್ನು ಗಳಿಸಿದ. ಇವರಿಬ್ಬರ ನೆರವಿನಿಂದ ಕಾಚ್, ಕ್ಷಯ ಸಂಬಂಧಿತ ಅಧ್ಯಯನಗಳನ್ನು ತ್ವರಿತಗೊಳಿಸಿದ. ಮೊದಲಿಗೆ ಕ್ಷಯವು ಆನುವಂಶಿಕ ಕಾಯಿಲೆ ಅಥವಾ ದೈವ ಪ್ರಕೋಪದ ಕಾಯಿಲೆ ಎನ್ನುವುದನ್ನು ಅಲ್ಲಗಳೆದ. ಕ್ಷಯಕ್ಕೆ ಕಾರಣವಾದ ಮೈಕೋಬ್ಯಾಕ್ಟೀರಿಯಂ ಟ್ಯುಬರ್ಕ್ಯುಲೋಸಿಸ್ ಎಂಬ ಸೂಕ್ಷ್ಮಜೀವಿಯನ್ನು ಪತ್ತೆಹಚ್ಚಿದ. ಈ ಬ್ಯಾಕ್ಟೀರಿಯವು ಒಂದು ಜೀವಿಯಿಂದ ಮತ್ತೊಂದು ಜೀವಿಗೆ ಕ್ಷಯವನ್ನು ಹರಡುತ್ತದೆ ಎನ್ನುವುದನ್ನು ಪುರಾವೆ ಸಹಿತ ನಿರೂಪಿಸಿ 1882ರಲ್ಲಿ ಪ್ರಬಂಧವನ್ನು ಪ್ರಕಟಿಸಿದ. ಕೂಡಲೆ ಅವನಿಗೆ

ಡಾ.ರೆನೆ ಥಿಯೋಫೈಲ್ ಹಯಾಸಿಂಥ್ ಲೆನೆಕ್

ಬರ್ಲಿನ್ ವಿಶ್ವವಿದ್ಯಾಲಯದಿಂದ ಆಹ್ವಾನ ಬಂದಿತು. ಅಲ್ಲಿ ಆರಂಭವಾದ 'ಇನ್‌ಸ್ಟಿಟ್ಯೂಟ್ ಆಫ್ ಹೈಜೀನ್' ಸಂಸ್ಥೆಯ ನಿರ್ದೇಶಕನಾದ. ಕ್ಷಯ ಬ್ಯಾಕ್ಟೀರಿಯದ ಒಡಲಿನಿಂದ ಒಂದು ಔಷಧವನ್ನು ರೂಪಿಸಿ, ಕ್ಷಯವನ್ನು ಗುಣಪಡಿಸುವ ಕನಸನ್ನು ಕಂಡ. ಆದರೆ ಅವನಿಗೆ 'ಟ್ಯುಬರ್ಕ್ಯುಲಿನ್' ಎಂಬ ವಸ್ತುವು ದೊರೆಯಿತು. ಇದರಿಂದ ಮನುಷ್ಯರಲ್ಲಿ ಕ್ಷಯದ ಸೋಂಕನ್ನು ಪತ್ತೆಹಚ್ಚುವುದು ಸುಲಭವಾಯಿತು. ಇದು 'ಮಾಂಟೂ ಪರೀಕ್ಷೆ ಅಥವ ಪಿಪಿಡಿ ಪರೀಕ್ಷೆ' ಎಂದು ಹೆಸರಾಯಿತು. ರಾಬರ್ಟ್ ಕಾಚ್ 1905ರಲ್ಲಿ ನೊಬೆಲ್ ಪಾರಿತೋಷಕದಿಂದ ಪುರಸ್ಕೃತನಾದ.

ಡಾ. ಪಾಲ್ ಎರ್ಲಿಕ್ ಪ್ರಶ್ಯಾ ದೇಶದ ಸಿಲೇಸಿಯದಲ್ಲಿ ಹುಟ್ಟಿದ. 1878ರಲ್ಲಿ ವೈದ್ಯಕೀಯ ಪದವಿಯನ್ನು ಗಳಿಸಿದ. ಬರ್ಲಿನ್ ಮೆಡಿಕಲ್ ಕ್ಲಿನಿಕ್ಕಿನಲ್ಲಿ ಸಂಶೋಧಕನಾಗಿ ಸೇರಿದ ಈತನು ಸೂಕ್ಷ್ಮಜೀವಿಗಳು ಹಾಗೂ ಊತಕಗಳಿಗೆ ಬಣ್ಣ ಕಟ್ಟುವ ತಂತ್ರಜ್ಞಾನವನ್ನು (ಸ್ಟೇಯಿನಿಂಗ್) ಕರಗತಗೊಳಿಸಿಕೊಂಡ. ಈತನ ನೆರವಿನಿಂದ ರಾಬರ್ಟ್ ಕಾಚ್, ಕ್ಷಯ ಬ್ಯಾಕ್ಟೀರಿಯವನ್ನು ಸುಲಭವಾಗಿ ಪತ್ತೆಹಚ್ಚಿದ. ಬಣ್ಣಗಳ ಜತೆಯಲ್ಲಿ ಕೆಲಸ ಮಾಡುತ್ತಿದ್ದ ಎರ್ಲಿಕ್, ಕೆಲವು ಬಣ್ಣಗಳು ರೋಗಜನಕಗಳನ್ನು ನಿಗ್ರಹಿಸಲು ಶಕ್ತವಾಗಿರಬಹುದು ಎಂದು ತರ್ಕಿಸಿದ. ಆತನ ತರ್ಕ ಸುಳ್ಳಾಗಲಿಲ್ಲ, 'ಸ್ಯಾಲ್ವರಸನ್' ಎಂಬ ಹೆಸರಿನ ಸಂಯುಕ್ತವು, ಮ್ಯಾಜಿಕ್ ಬುಲೆಟ್ ರೂಪದಲ್ಲಿ ಸಿಫಿಲಿಸ್ ಕಾಯಿಲೆಯನ್ನು ಗುಣಪಡಿಸಿತು. 1908ರಲ್ಲಿ ನೊಬೆಲ್ ಪಾರಿತೋಷಕವನ್ನು ಪಡೆದ ಎರ್ಲಿಕ್ ರಸಾಯನ ಚಿಕಿತ್ಸೆ (ಕೀಮೋಥೆರಪಿ) ಎಂಬ ಹೊಸ ಚಿಕಿತ್ಸಾ ತಂತ್ರಜ್ಞಾನವು ಹುಟ್ಟಲು ಕಾರಣನಾದ.

ಡಾ.ಸೆಲ್ಮನ್ ವಕ್ಸ್‌ಮನ್ (1888-1973) ರಷ್ಯಾ ಮೂಲದವನಾದರೂ 1910ರಲ್ಲಿ ಅಮೆರಿಕದಲ್ಲಿ ನೆಲೆಸಿದ. ಜೀವಶಾಸ್ತ್ರದಲ್ಲಿ ಪಿಎಚ್‌ಡಿ ಪಡೆದ ಮೇಲೆ ರುಟ್ಗರ್ ವಿದ್ಯಾಲಯದಲ್ಲಿ ಮಣ್ಣಿನ ಸೂಕ್ಷ್ಮಜೀವಿಗಳ ತಜ್ಞನಾಗಿ ಕೆಲಸವನ್ನು ಮಾಡಲಾರಂಭಿಸಿದ. ತನ್ನ ವಿದ್ಯಾರ್ಥಿಗಳ ಜತೆಯಲ್ಲಿ ಸೇರಿ ಮಣ್ಣಿನಲ್ಲಿರುವ ಸೂಕ್ಷ್ಮಜೀವಿಗಳನ್ನು ಬಳಸಿಕೊಂಡು ಹೊಸ ಪ್ರತಿಜೈವಿಕಗಳನ್ನು ರೂಪಿಸುವ ಯೋಜನೆಯನ್ನು ಹಾಕಿಕೊಂಡ. ಆತನು ರೂಪಿಸಿದ 'ನಿಯೋಮೈಸಿನ್' ಪ್ರತಿಜೈವಿಕವು ಇಂದಿಗೂ ಬಳಕೆಯಲ್ಲಿದೆ. ವಕ್ಸ್‌ಮನ್ ಬಳಿ ಆಲ್ಬರ್ಟ್ ಶಾಟ್ಜ್ (1920-2005) ಎಂಬ ಸ್ನಾತಕ ವಿದ್ಯಾರ್ಥಿಯಿದ್ದ. 1943ರಲ್ಲಿ ಈತನು ಮಣ್ಣಿನಲ್ಲಿದ್ದ 'ಸ್ಟ್ರೆಪ್ಟೋಮೈಸೀಸ್ ಗ್ರೈಸಿಯಸ್' ಎಂಬ ಬ್ಯಾಕ್ಟೀರಿಯವನ್ನು ಗುರುತಿಸಿ, ಪ್ರತ್ಯೇಕಿಸಿ, ಶುದ್ಧರೂಪದಲ್ಲಿ ಸಂಗ್ರಹಿಸಿದ. ವಕ್ಸ್‌ಮನ್ ಕೂಡಲೇ ಮೆರ್ಕ್ ಔಷಧ ತಯಾರಿಕಾ ಸಂಸ್ಥೆಯ ಜತೆಯಲ್ಲಿ ಒಪ್ಪಂದವನ್ನು ಮಾಡಿಕೊಂಡ. ಶಿಷ್ಯನು ಕಂಡುಹಿಡಿದ ಬ್ಯಾಕ್ಟೀರಿಯವು ಉತ್ಪಾದಿಸುವ 'ಸ್ಟ್ರೆಪ್ಟೋಮೈಸೀನ್' ಪ್ರತಿಜೈವಿಕವು ಕ್ಷಯವನ್ನು ಗುಣಪಡಿಸಬಲ್ಲುದೆ ಎಂಬುದರ ಬಗ್ಗೆ ಕ್ರಮಬದ್ಧ ಸಂಶೋಧನೆಯನ್ನು ನಡೆಸಿದ. 1947ರಲ್ಲಿ ಕ್ಷಯವನ್ನು ಗುಣಪಡಿಸಬಲ್ಲ ಮೊದಲ ಔಷಧವನ್ನು ಜಗತ್ತಿಗೆ ನೀಡಿದ. ಒಂದು ವರ್ಷದ ಒಳಗೆ ಸ್ವೀಡಿಶ್ ವಿಜ್ಞಾನಿ ಜೋರ್ಗನ್ ಲೆಹ್ಮನ್ (1898-1989) ಪ್ಯಾರಾ ಅಮೈನೋ ಸ್ಯಾಲಿಸಿಲಿಕ್ ಆಸಿಡ್ (ಪ್ಯಾಸ್) ಎಂಬ ಔಷಧವನ್ನು ರೂಪಿಸಿದ. ಸ್ಟ್ರೆಪ್ಟೋಮೈಸಿನ್ ಮತ್ತು ಪ್ಯಾಸ್ ಎರಡೂ ಔಷಧಗಳನ್ನು ಒಟ್ಟಿಗೆ ನೀಡಿದಾಗ ಅವು ಕ್ಷಯವನ್ನು ಪರಿಣಾಮಕಾರಿಯಾಗಿ ನಿಗ್ರಹಿಸಿದವು. 1952ರಲ್ಲಿ ವಕ್ಸ್‌ಮನ್‌ನಿಗೆ ಸ್ಟ್ರೆಪ್ಟೋಮೈಸಿನ್ 'ಕಂಡುಹಿಡಿದುದಕ್ಕಾಗಿ' ನೊಬೆಲ್ ಪಾರಿತೋಷಕವು ದೊರೆಯಿತು. ಆದರೆ ನೊಬೆಲ್ ಸಮಿತಿಯು ಶಾಟ್ಜ್ ಮತ್ತು ಲೆಹ್ಮನ್‌ರನ್ನು ಪ್ರಜ್ಞಾಪೂರ್ವಕವಾಗಿ ಮರೆಯಿತು.

ಡಾ.ಆಲ್ಬರ್ಟ್ ಶಾಟ್ಜ್, ಅಮೆರಿಕದ ಕನೆಕ್ಟಿಕಟ್ ಪ್ರದೇಶದಲ್ಲಿ ಜನಿಸಿದ. ಕೃಷಿ ಪದವಿಯನ್ನು ಪಡೆಯಲು ರಟ್ಗರ್ ವಿಶ್ವವಿದ್ಯಾಲಯವನ್ನು ಸೇರಿಕೊಂಡ. ಆದರೆ ವಕ್ಸ್‌ಮನ್ ಸಂಸರ್ಗದಿಂದ ಸೂಕ್ಷ್ಮಜೀವಿಶಾಸ್ತ್ರದಲ್ಲಿ ಆಸಕ್ತಿಯನ್ನು ತಳೆದು ಸಂಶೋಧನೆಗೆ ಇಳಿದ. ವಿಶ್ವದ ಎರಡನೆಯ ಮಹಾಯುದ್ದದಲ್ಲಿ ಅಲೆಗ್ಸಾಂಡರ್ ಫ್ಲೆಮಿಂಗ್ ಕಂಡುಹಿಡಿದ ಪೆನಿಸಿಲಿನ್, ರೋಧಕತೆಯ (ರೆಸಿಸ್ಟನ್ಸ್) ಕಾರಣ ಕೆಲವರಲ್ಲಿ ವಿಫಲವಾಗಿ, ಸೈನಿಕರು ಸಾಯುವುದನ್ನು ಕಣ್ಣಾರೆ ಕಂಡ. ಹೊಸ ಪ್ರತಿಜೈವಿಕವನ್ನು ಜಗತ್ತಿಗೆ ನೀಡಲು ನಿರ್ಧರಿಸಿದ. ಅದರಂತೆಯೇ ಸ್ಟ್ರೆಪ್ಟೋಮೈಸಿನ್ ಅನ್ನು ರೂಪಿಸಿದ. ಈ ಸಂಶೋಧನೆಯಿಂದ ಅವನಿಗೆ ಸುಲಭವಾಗಿ ಪಿಎಚ್‌ಡಿ ದೊರೆಯಿತು. ಆದರೆ ಮೆರ್ಕ್ ಜತೆಯಲ್ಲಿ ವಕ್ಸ್‌ಮನ್ ಮಾಡಿಕೊಂಡಿದ್ದ ಅಪಾರ ಮೊತ್ತದ ಒಪ್ಪಂದದಲ್ಲಿ ಶಾಟ್ಜ್ ಹೊರಗುಳಿದಿದ್ದ. ಹಾಗಾಗಿ ಅವನಿಗೆ ನ್ಯಾಯಬದ್ಧವಾಗಿ ದೊರೆಯಬೇಕಾಗಿದ್ದ ಹಣ ದೊರೆಯಲಿಲ್ಲ. ಶಾಟ್ಜ್‌ನಿಗೆ ಅಪಾರ ಖೇದವಾಗಿ ಅಮೆರಿಕವನ್ನೇ ಬಿಟ್ಟು ಚಿಲಿ ದೇಶಕ್ಕೆ ಹೋದ. ಆದರೆ ವಕ್ಸ್‌ಮನ್ ಜತೆಯಲ್ಲಿ ವೈಯಕ್ತಿಕವಾಗಿ ಹಾಗೂ ಸಾರ್ವಜನಿಕವಾಗಿ ಸಂಘರ್ಷಕ್ಕಿಳಿದ. ನೊಬೆಲ್ ಸಮಿತಿಯೂ ಶಾಟ್ಜ್‌ನನ್ನು ಸಂಪೂರ್ಣವಾಗಿ ಕಡೆಗಣಿಸಿದಾಗ ಹತಾಶನಾದ. ಅಲ್ಲಿಯೂ ಅವನು ಆರ್ಥಿಕವಾಗಿ ನಷ್ಟವನ್ನು ಅನುಭವಿಸಿದ. 1990ರಲ್ಲಿ ಅಮೆರಿಕದ ಔದ್ಯೋಗಿಕ ಸೂಕ್ಷ್ಮಜೀವಿ ವಿಜ್ಞಾನದ ಸಂಸ್ಥೆ ಹಾಗೂ ಅಮೆರಿಕದ ಎದೆಗೂಡಿನ ತಜ್ಞರ ಸಂಸ್ಥೆಗಳು 'ಕ್ಷಯ ಚಿಕಿತ್ಸೆಯ ಯಶಸ್ಸು ಶಾಟ್ಜ್‌ಗೆ ಸಹ ಸಲ್ಲಬೇಕು' ಎಂದು ಅಧಿಕೃತವಾಗಿ ಸಾರಿದವು.

ಡಾ.ಜಾರ್ಗನ್ ಲೆಹ್ಮನ್, ಡೆನ್ಮಾರ್ಕಿನ ಕೋಪನ್‌ಹೇಗನ್‌ನಲ್ಲಿ ಹುಟ್ಟಿದ. ಲಂಡ್ ವಿಶ್ವವಿದ್ಯಾಲಯದಿಂದ ಅಂಗಕ್ರಿಯಾ ವಿಜ್ಞಾನದಲ್ಲಿ ಪದವಿಯನ್ನು ಪಡೆದ. ಸ್ವೀಡನ್ನಿಗೆ ಬಂದು ಸಂಶೋಧನೆಯಲ್ಲಿ ತೊಡಗಿಕೊಂಡ. ರಕ್ತಗರಣೆಯನ್ನು ಕರಗಿಸಬಲ್ಲ ಡೈಕ್ಯುಮರಾಲ್ ಔಷಧವನ್ನು 1941ರಲ್ಲಿ ರೂಪಿಸಿದ. ಎರಡು ವರ್ಷಗಳ ನಂತರ 'ಪ್ಯಾಸ್' ರೂಪಿಸಿ, ಕ್ಷಯರೋಗಿಗಳ ಮೇಲೆ ಪ್ರಯೋಗಿಸಿದ. ಲೆಹ್ಮನ್ ತನ್ನ ಅಷ್ಟೂ ಅಧ್ಯಯನವನ್ನು ವಿಶ್ವದ ಎರಡನೆಯ ಮಹಾಯುದ್ಧದ ಅವಧಿಯಲ್ಲಿ ನಡೆಸಿದ ಕಾರಣ, ಅವನ ಸಂಶೋಧನೆಯು ಹೊರಜಗತ್ತಿಗೆ ತಿಳಿಯಲಿಲ್ಲ, ವಕ್ಸ್‌ಮನ್‌ನಿಗೂ ಈ ಬಗ್ಗೆ ಮಾಹಿತಿಯಿರಲಿಲ್ಲ, 1948ರ ವೇಳೆಗೆ ಕ್ಷಯ ಬ್ಯಾಕ್ಟೀರಿಯವು ಸ್ಟ್ರೆಪ್ಟೋಮೈಸಿನ್ ಪ್ರತಿಜೈವಿಕಕ್ಕೆ ರೋಧಕತೆಯನ್ನು ಬೆಳೆಸಿಕೊಂಡ ಕಾರಣ, ಎರಡೂ ಔಷಧಗಳನ್ನು ಒಟ್ಟಿಗೆ ಪ್ರಯೋಗಿಸುವ ಅಧ್ಯಯನಗಳು ನಡೆದವು. ಜೋಡಿ ಔಷಧಗಳು ಹೆಚ್ಚು ಪರಿಣಾಮಕಾರಿಯಾದವು. 'ಪ್ಯಾಸ್' ಅನ್ನು ಇಂದಿಗೂ ಬಳಸುತ್ತಿದ್ದೇವಾದರೂ, ಆತ ಸದಾಕಾಲಕ್ಕೂ ನೊಬೆಲ್ ವಂಚಿತನಾಗಿ ಉಳಿಯುತ್ತಾನೆ ಎನ್ನುವುದು ಒಂದು ವಿಪರ್ಯಾಸವಾಗಿದೆ.

ಬೂಮ್‌ರ್‍ಯಾಂಗ್ ಆಗಲಿರುವ ಟ್ರಂಪ್ ಸುಂಕನೀತಿ

ಸುಂಕಸಮರ
ಚೇರ್ಕಾಡಿ ಸಚ್ಚಿದಾನಂದ ಶೆಟ್ಟಿ
vveditoped@gmail.com

ನೂತನ ಸುಂಕನೀತಿಯು ಅಮೆರಿಕಕ್ಕೆ 'ಸ್ವಯಂ ರಕ್ಷಣೆ' ಮತ್ತು 'ಅಸ್ತಿತ್ವದ ಪ್ರಶ್ನೆ'ಯಾಗಿರಬಹುದು. ಆದರೆ ಈ ನೀತಿಯೇ ಅಮೆರಿಕದ ಪಾಲಿಗೆ ಬೂಮ್‌ರ್‍ಯಾಂಗ್ ಅಥವಾ ತಿರುಗೇಟು ಆಗಿ ಪರಿವರ್ತನೆಗೊಳ್ಳಲಿದೆ. ಡೊನಾಲ್ಡ್ ಟ್ರಂಪ್ ಎರಡನೆಯ ಬಾರಿಗೆ ಅಧಿಕಾರಕ್ಕೆ ಬಂದು 3 ತಿಂಗಳು ಕಳೆಯುವುದರೊಳಗೆ, ಅಮೆರಿಕದ ಇತಿಹಾಸದಲ್ಲಿ ಯಾರೂ ಕಂಡು ಕೇಳರಿಯದ ಅಲ್ಲೋಲ ಕಲ್ಲೋಲವನ್ನು ಸೃಷ್ಟಿಸಿದ್ದಾರೆ. ಅಮೆರಿಕದ ಜತೆಯಲ್ಲೇ ಇಡೀ ವಿಶ್ವದಲ್ಲಿ ಕೋಲಾಹಲವೆದ್ದಿದೆ. ತಮ್ಮ ದೇಶದ ಹಿತಾಸಕ್ತಿಯನ್ನು ಕಾಯುವ ನಿಟ್ಟಿನಲ್ಲಿ ಟ್ರಂಪ್ ಉದ್ದೇಶ ಚೆನ್ನಾಗಿದ್ದರೂ, ಅವರ ದುಡುಕಿನ ನಿರ್ಧಾರಗಳು, ಅವೈಜ್ಞಾನಿಕ ಸುಂಕನೀತಿಗಳಿಂದಾಗಿ ಜಗತ್ತಿನಲ್ಲಿ ಆರ್ಥಿಕ ಹಿಂಜರಿತ ಆರಂಭವಾಗುವ ಲಕ್ಷಣಗಳು ಕಾಣುತ್ತಿವೆ. ಟ್ರಂಪ್ ಅವರ ಕ್ರಮವನ್ನು ವಿರೋಧಿಸಿ ಅಮೆರಿಕದಲ್ಲಿಯೇ ಪ್ರತಿಭಟನೆಗಳು ನಡೆದಿವೆ. 'ಸುಂಕ ವಿಧಿಸುವ ಕ್ರಮವು ಅನಗತ್ಯ, ಅವುಗಳಿಂದ ಅಮೆರಿಕಕ್ಕೇ ನಷ್ಟ' ಎಂದೂ ಅಲ್ಲಿನ ಅರ್ಥಶಾಸ್ತ್ರಜ್ಞರು ಹೇಳಿದ್ದಾರೆ.

ಸುಂಕ ವಿಧಿಸುವ ಟ್ರಂಪ್ ಅವರ ಕ್ರಮದಿಂದಾಗಿ ಅಮೆರಿಕಕ್ಕೇ ಲಾಭ ಆಗುವುದಿಲ್ಲ, ಇದರಿಂದ ಹಣದುಬ್ಬರ ಹೆಚ್ಚಾಗುತ್ತದೆ, ಆರ್ಥಿಕ ಹಿಂಜರಿತ ಎದುರಾಗುತ್ತದೆ ಎಂಬ ಬಲವಾದ ಅಭಿಪ್ರಾಯವು ಅಮೆರಿಕದಲ್ಲಿದೆ. ಈ ಸುಂಕನೀತಿ ಯಿಂದಾಗಿ ಅಮೆರಿಕದಲ್ಲಿ ಹಾಗೂ ಜಗತ್ತಿನ ಇತರೆಡೆಗಳಲ್ಲಿ ಆರ್ಥಿಕ ಬೆಳವಣಿಗೆ ದರವು ಕಡಿಮೆಯಾಗುವುದು. ಈಗ ಟ್ರಂಪ್ ಪ್ರತಿಸುಂಕ ಜಾರಿಗೆ 90 ದಿನಗಳ ಗಡುವನ್ನೇನೋ ನೀಡಿ ಉಲ್ಟಾ ಹೊಡೆದಿದ್ದಾರೆ, ಆದರೆ ಶೇ.10ರ ಪ್ರಮಾಣದ ಮೂಲ ಆಮದು ತೆರಿಗೆ ಮುಂದುವರಿಯಲಿದೆ. ಇದೇ ಸಂದರ್ಭದಲ್ಲಿ ಚೀನಾ ಮೇಲಿನ ಸುಂಕವನ್ನು ಅತಿರೇಕದ ಪ್ರಮಾಣದಲ್ಲಿ ಟ್ರಂಪ್ ಏರಿಸುತ್ತಲೇ ಹೋದರು (ಪ್ರಸ್ತುತ ಅದು ಶೇ.145ರ ಮಟ್ಟವನ್ನು ತಲುಪಿದೆ!). ಈ ನಡೆಯನ್ನು ಖಂಡಿಸಿದ ಚೀನಾದ ವಾಣಿಜ್ಯ ಸಚಿವಾಲಯವು, 'ಅಮೆರಿಕದ ವರ್ತನೆ ಹೀಗೆಯೇ ಮುಂದುವರಿದರೆ ನಾವು ಸುಮ್ಮನಿರುವುದಿಲ್ಲ; ನಮಗೂ ದೃಢವಾದ ಇಚ್ಛಾಶಕ್ತಿಯಿದೆ, ಪ್ರತೀಕಾರದ ಕ್ರಮಗಳನ್ನು ಕೈಗೊಳ್ಳಲು ಬೇಕಾದಷ್ಟು ದಾರಿಗಳಿವೆ'' ಎಂದು ಕಟುಶಬ್ದಗಳಲ್ಲಿ ಅಮೆರಿಕಕ್ಕೆ ತಿರುಗೇಟು ನೀಡಿದ್ದನ್ನು ನೀವು ಗಮನಿಸಿರಬಹುದು. ಪ್ರತಿಸುಂಕದ ಹೇರಿಕೆಯನ್ನು ಟ್ರಂಪ್ 90 ದಿನಗಳವರೆಗೆ ತಡೆಹಿಡಿದರೂ, ಜಗತ್ತು ಪ್ರತಿಸುಂಕದ ಹಿಡಿತದಿಂದ ಹೊರಬಂದಿಲ್ಲ. ಅಮೆರಿಕ ಮತ್ತು ಚೀನಾ ನಡುವಿನ ಸುಂಕಸಮರವೂ ಜಗತ್ತಿನ ಅರ್ಥವ್ಯವಸ್ಥೆಯ ಮೇಲೆ ಪ್ರತಿಕೂಲ ಪರಿಣಾಮ ಬೀರಲಿದೆ.

ಸುಂಕವೆಂಬುದು ವಾಣಿಜ್ಯ ವ್ಯವಸ್ಥೆಯ ಕೀಲಿಕೈ. ಪರಸ್ಪರ ಶತ್ರುತ್ವವಿರುವ ದೇಶಗಳ ನಡುವೆಯೂ ವ್ಯಾಪಾರ-ವಾಣಿಜ್ಯ ಚಟುವಟಿಕೆಗಳು ನಡೆಯುತ್ತವೆ. ಆ ಕಾರಣಕ್ಕಾಗಿ ಅಲ್ಲಿ ಸುಂಕದ ಆಟ ನಡೆಯುತ್ತದೆ. ಆದರೆ, ಸುಂಕದೊಡನೆ ಆಡುವ ಆಟವು ಜಗತ್ತನ್ನೇ ತಲ್ಲಣಗೊಳಿಸಿಬಿಡುತ್ತದೆ. ಅಮೆರಿಕದ ಹೊಸ ಸುಂಕನೀತಿ ಜಗತ್ತಿನ ಆರ್ಥಿಕತೆಯ ಮೇಲೆ ವ್ಯತಿರಿಕ್ತ ಪರಿಣಾಮವನ್ನು ಬೀರಿದೆ ಹಾಗೂ ಕರೋನಾ ಕಾಲಘಟ್ಟದ ಬಳಿಕ ಜಾಗತಿಕ ಆರ್ಥಿಕತೆಯನ್ನು ಮತ್ತೆ ಅನಿಶ್ಚಿತತೆಯ ಮಡಿಲಿಗೆ ದೂಡಿದೆ. ಅದರಲ್ಲೂ ಇದು, ಅಭಿವೃದ್ಧಿಶೀಲ ದೇಶಗಳಲ್ಲಿ ಒಂದು ತೂಕ ಹೆಚ್ಚೇ ಎನ್ನಿಸುವಷ್ಟು ಆತಂಕವನ್ನು ಹುಟ್ಟುಹಾಕಿದೆ. ಏಕೆಂದರೆ ಸುಂಕ ಏರಿಕೆಯನ್ನು ತಡೆದು ಕೊಳ್ಳುವ ಶಕ್ತಿ ಎಲ್ಲಾ ರಾಷ್ಟ್ರಗಳಿಗೂ ಇರುವುದಿಲ್ಲ. ದೂರದ ಅಮೆರಿಕದ ಸುಂಕನೀತಿಯು ಜನಸಾಮಾನ್ಯನಿಗೆ ಪ್ರತ್ಯಕ್ಷವಾಗಿ ತಟ್ಟದಿರಬಹುದು; ಆದರೆ ಅದರ ಪರಿಣಾಮವನ್ನು ಆತ ಪರೋಕ್ಷವಾಗಿಯಾದರೂ ಅನುಭವಿಸಲೇಬೇಕಾಗುತ್ತದೆ. ಆದ್ದರಿಂದ ಇದು ಎಲ್ಲರಿಗೂ ಸಂಬಂಧಿಸಿದ ವಿಷಯವೂ ಹೌದು. ಟ್ರಂಪ್ ಜಾರಿಗೊಳಿಸಿದ ಪ್ರತಿಸುಂಕವು ಜಾಗತಿಕ ಅರ್ಥ ವ್ಯವಸ್ಥೆಗೆ ಅಂದಾಜು 120 ಲಕ್ಷ ಕೋಟಿ ರು.ನಷ್ಟು ಹೊರೆ ಹಾಕಲಿದೆ ಎಂಬ ಲೆಕ್ಕಾಚಾರವಿದೆ.

ಅಮೆರಿಕ ಅಧ್ಯಕ್ಷರಾಗಿ ಎರಡನೇ ಬಾರಿಗೆ ಆಯ್ಕೆಯಾದ ನಂತರ ಟ್ರಂಪ್ ಅವರಿಗೆ ಹಲವು ಸವಾಲುಗಳಿದ್ದವು. ಅವುಗಳ ಪೈಕಿ ಕೆಲವು ಅನಿವಾರ್ಯ ಸವಾಲುಗಳಾದರೆ, ಮತ್ತೆ ಕೆಲವು ಅವರೇ ಸೃಷ್ಟಿಸಿಕೊಂಡಂಥವು. ವಲಸೆನೀತಿ ಮತ್ತು ಸುಂಕನೀತಿಗೆ ಸಂಬಂಧಿಸಿ ಅವರು ತಳೆದ ನಿಲುವುಗಳು ಈ ಪೈಕಿ ಎದ್ದು ಕಾಣುವಂಥವು ಎನ್ನಬೇಕು. ಪ್ರಸ್ತುತ ಟ್ರಂಪ್ ಪ್ರತಿಪಾದಿಸಿರುವ ಸುಂಕನೀತಿಯು ಜಾಗತಿಕ ಮಟ್ಟದಲ್ಲಿ ಒಂದಿಷ್ಟು ತಳಮಳವನ್ನು ಹುಟ್ಟಿಸಿದ್ದರೂ, ಹಲವು ದೇಶಗಳು ಸ್ವಾವಲಂಬಿತನದ ಕಡೆಗೆ ಚಿಂತನೆ ನಡೆಸುವುದಕ್ಕೆ ಇದೊಂದು ಸದವಕಾಶ ಎನ್ನಲಡ್ಡಿಯಿಲ್ಲ. ಮೇಲೆ ಉಲ್ಲೇಖಿಸಿರುವಂತೆ, ಚೀನಾದ ಮೇಲೆ ಟ್ರಂಪ್ ಹೇರಿರುವ ಹೆಚ್ಚುವರಿ ಸುಂಕದ ಪ್ರಮಾಣ ಈಗಾಗಲೇ ಶೇ.145ರ ಮಟ್ಟವನ್ನು ಮುಟ್ಟಿದೆ. ಇದಕ್ಕೂ ಮೊದಲು ಟ್ರಂಪ್ ಸದರಿ ಸುಂಕದ ಮಟ್ಟವನ್ನು ಹಂತಹಂತವಾಗಿ ಏರಿಸುತ್ತಲೇ ಹೋದಾಗ ಚೀನಾ, ''ಇದಕ್ಕೆ ನಾವು ಹೆದರುವುದಿಲ್ಲ, ಇದು ಅಮೆರಿಕದ ಬ್ಲ್ಯಾಕ್‌ಮೇಲ್ ತಂತ್ರ'' ಎಂದಿತ್ತು. ಈ ಮಾತಿಗೆ ಪ್ರತಿಯಾಗಿ ಚೀನಾದ ಮೇಲಿನ ಸುಂಕದ ಮಟ್ಟ ಏರುತ್ತಲೇ ಹೋದಾಗ, ''ನಮ್ಮ ಹಕ್ಕುಗಳನ್ನು ರಕ್ಷಿಸಲು ಕ್ರಮ ಕೈಗೊಳ್ಳುತ್ತೇವೆ. ಮಾರುಕಟ್ಟೆಗಳಲ್ಲಿನ ಇಂಥ ಅತಿರೇಕದ ಕ್ರಮಗಳನ್ನು ಎದುರಿಸಲು ಹಾಗೂ ಅಂತಾರಾಷ್ಟ್ರೀಯ ವ್ಯಾಪಾರ ವ್ಯವಸ್ಥೆಯನ್ನು ರಕ್ಷಿಸಲು ಮೈತ್ರಿಕೂಟವೊಂದನ್ನು ರಚಿಸುವ ಆಲೋಚನೆ ನಮಗಿದೆ'' ಎಂದು ಚೀನಾ ಹೇಳಿಕೊಂಡಿತ್ತು ಎಂಬುದನ್ನಿಲ್ಲಿ ಸ್ಮರಿಸಬಹುದು.

ಅಮೆರಿಕದ ದೇಶೀಯ ಉದ್ಯಮಕ್ಕೆ ಆದ್ಯತೆ, ಆರ್ಥಿಕತೆಯ ಹಿತರಕ್ಷಣೆ ಮತ್ತು ನೌಕರಿ ಸೃಷ್ಟಿಯ ಅನಿವಾರ್ಯತೆ ಮುಂತಾದ ಸಬೂಬುಗಳನ್ನು ಹೇಳಿ ಟ್ರಂಪ್ ಅವರು ವಿಶ್ವದ ಅನೇಕ ದೇಶಗಳ ಮೇಲೆ ಹೀಗೊಂದು ಭಾರಿ ಸುಂಕ ಹೇರಿಕೆಯ ಘೋಷಣೆಗೆ ಮುಂದಾಗಿದ್ದು ಎಂಬುದನ್ನು ಗಮನಿಸಬೇಕು. ಇದರಿಂದಾಗಿ, ವಿಶ್ವದ ವಿವಿಧ ದೇಶಗಳಂತೆ ಭಾರತಕ್ಕೂ ಒಂದು ಮಟ್ಟದಲ್ಲಿ ಬಿಸಿ ತಟ್ಟಲಿದೆ. ಸುಂಕ ಹೇರಿಕೆಯಿಂದಾಗಿ ವಿಶ್ವದೆಲ್ಲೆಡೆಯ ಷೇರುಪೇಟೆಗಳಲ್ಲಿ ಭಾರಿ ಕದಲಿಕೆ ಉಂಟಾಗಿದೆಯಾದರೂ, ಸುಂಕ ಹೇರಿಕೆಯ ರದ್ದತಿಗೆ ಟ್ರಂಪ್ ನಿರಾಕರಿಸಿದ್ದಾರೆ. ಅವರೀಗ ಸದ್ಯಕ್ಕೆ ನೀಡಿರುವ 90 ದಿನಗಳ ಗಡುವು ತಾತ್ಕಾಲಿಕ ವಿರಾಮವಷ್ಟೇ. ಬೇಕಿದ್ದರೆ ಇದನ್ನು 'ಸುಂಕ ವಿರಾಮ' ಎಂದು ಕರೆದುಕೊಳ್ಳಬಹುದು! ಸುಮಾರು 180 ರಾಷ್ಟ್ರಗಳ ಮೇಲೆ ಅಮೆರಿಕ ಹೇರಿರುವ ಸುಂಕವನ್ನು ಅವಲೋಕಿಸಿದಾಗ 'ಸ್ತರ'ದ ಆಧಾರದಲ್ಲಿ ಭಾರತವು 10ನೇ ಸ್ಥಾನದಲ್ಲಿದ್ದು, ಭಾರತದಿಂದ ಅಮೆರಿಕಕ್ಕೆ ಆಮದಾಗುವ ವಸ್ತುಗಳ ಮೇಲೆ ಟ್ರಂಪ್ ಶೇ.26ರಷ್ಟು ಹೊರೆಯನ್ನು ಹೇರಿದ್ದಾರೆ. 'ಭಾರತವನ್ನು ಮಣಿಸುವುದು ಕಠಿಣ' ಎಂಬ ಮಾತು ಟ್ರಂಪ್‌ರಿಂದ ಹೊಮ್ಮಿರುವುದುಂಟು; ಇದಕ್ಕೆ ಕಾರಣ, ಅಮೆರಿಕ ತನ್ನ ನಿತ್ಯೋಪಯೋಗಿ ವಸ್ತುಗಳಿಗೆ ಭಾರತವನ್ನು ಅವಲಂಬಿಸಿರುವುದು ಹಾಗೂ ಟ್ರಂಪ್ ಒಬ್ಬ ನಿಪುಣ ವ್ಯಾಪಾರಸ್ಥರಾಗಿರುವುದು. ಅಮೆರಿಕದ ಮಾಹಿತಿ ತಂತ್ರಜ್ಞಾನ (ಐಟಿ) ವಲಯವು ಭಾರತವನ್ನು ಅವಲಂಬಿಸಿರುವುದನ್ನು ಬಿಡಿಸಿ ಹೇಳಬೇಕಿಲ್ಲ.

ತಮ್ಮ ಮೇಲೆ ಹೇರಿರುವ ಸುಂಕದ ಹೊರೆಯನ್ನು ತಗ್ಗಿಸಿ ಅಂತ ಸುಮಾರು 50 ರಾಷ್ಟ್ರಗಳು ಟ್ರಂಪ್ ಆಡಳಿತದ ಜತೆಗೆ ಮಾತುಕತೆ ಆರಂಭಿಸಿವೆ; ತಮ್ಮ ಸುಂಕಹೇರಿಕೆಯ ಕ್ರಮದಿಂದಾಗಿ ಅಮೆರಿಕದ ಬೊಕ್ಕಸಕ್ಕೆ ಬೆಂಕಿ ಬೀಳಬಹುದೆಂಬ ಭೀತಿಯಿಂದಾಗಿಯೇ ಟ್ರಂಪ್ 75 ದೇಶಗಳ ಮೇಲೆ ಹೇರಿದ್ದ ಹೊರೆಗೆ 90 ದಿನಗಳ ಮಟ್ಟಿಗೆ ವಿರಾಮ ನೀಡಿದ್ದಾರೆ ಎನ್ನಲಾಗುತ್ತಿದೆ. ಮುಂದಾಗಬಹುದಾದ ಆರ್ಥಿಕ ಅನಾಹುತ'ಗಳನ್ನು ಮುನ್ನಂದಾಜಿಸಿ ಅಮೆರಿಕದ ಹಣಕಾಸು ಇಲಾಖೆಯು ನೀಡಿದ ಎಚ್ಚರಿಕೆಯೂ ಇದಕ್ಕೊಂದು ಕಾರಣವಾಗಿದೆ. ಡೊನಾಲ್ಡ್ ಟ್ರಂಪ್ ಅಥವಾ ಅಮೆರಿಕ ದೇಶ ಜಗತ್ತನ್ನು ಬಿಟ್ಟು ಬಾಳಲು ಸಾಧ್ಯವಿಲ್ಲ. ಹೀಗಾಗಿ, ಮತ್ತೊಂದು ದೇಶದ ಮೇಲೆ ಹೇರುವ ಸುಂಕವು ತನಗೇ ತಿರುಗುಬಾಣವಾಗಲಿದೆ ಎಂಬುದನ್ನು ಮನಗಂಡು ಈ ಅವೈಜ್ಞಾನಿಕ ನೀತಿಯನ್ನು ಅವರು ಹಿಂಪಡೆಯಬೇಕು. ಒಂದೊಮ್ಮೆ ಹಾಗಾಗದಿದ್ದರೆ, ಅಮೆರಿಕ ಸೇರಿದಂತೆ ವಿಶ್ವದ ಪ್ರಮುಖ ದೇಶಗಳು ಆರ್ಥಿಕ ಹಿಂಜರಿತಕ್ಕೆ ತುತ್ತಾಗಬೇಕಾಗುತ್ತದೆ ಹಾಗೂ ಬಡದೇಶಗಳ ಪರಿಸ್ಥಿತಿ ಮತ್ತಷ್ಟು ಹದಗೆಡುತ್ತದೆ. ಹೀಗಾಗಿ ಈ ಬಿಕ್ಕಟ್ಟಿಗೆ ಶೀಘ್ರ ಪರಿಹಾರದ ಅಗತ್ಯವಿದೆ, ಆ ನಿಟ್ಟಿನಲ್ಲಿ ಅಮೆರಿಕ ಹೆಜ್ಜೆಯಿಡಬೇಕಿದೆ.

ಒಂದು ವೇಳೆ ಸುಂಕ ಸಮರವು ಮುಂದುವರಿದರೆ, ವಿಶ್ವ ವ್ಯಾಪಾರದ ಸಂಬಂಧದಲ್ಲಿ ಚಾಲ್ತಿಯಲ್ಲಿರುವ ಪದ್ಧತಿಗಳಲ್ಲಿ ಬಹಳಷ್ಟು ಬದಲಾವಣೆಗಳಾಗಲಿವೆ. ಮುಖ್ಯವಾಗಿ ವಿವಿಧ ದೇಶಗಳು ದ್ವಿಪಕ್ಷೀಯ ವಾಣಿಜ್ಯ ಒಪ್ಪಂದಗಳನ್ನು ಹೆಚ್ಚಾಗಿ ನೆಚ್ಚಿಕೊಳ್ಳಬೇಕಾಗಿ ಬರಬಹುದು. ಪ್ರತಿ ದೇಶಕ್ಕೂ ತನ್ನ ಹಿತಾಸಕ್ತಿಯನ್ನು ಕಾಯ್ದುಕೊಳ್ಳುವುದು ಆದ್ಯತೆಯ ವಿಷಯವಾಗುತ್ತದೆ, ಹೀಗಾಗಿ ಅದಕ್ಕೆ ಅಗತ್ಯವಾದ ಮಾರ್ಗಗಳನ್ನು ಅನುಸರಿಸುವುದು ಅನಿವಾರ್ಯವಾಗಿ ಪರಿಣಮಿಸುತ್ತದೆ.

(ಲೇಖಕರು ವಿಜಯ ಬ್ಯಾಂಕ್‌ನ ನಿವೃತ್ತ ಮುಖ್ಯ ಪ್ರಬಂಧಕರು)

ಓದುಗರ ಒಣಿ

ಓದುಗರನ್ನು ಬಿಟ್ಟು ಇಲ್ಲಿ ಯಾರಿಗೂ ಪ್ರವೇಶವಿಲ್ಲ

ನಾಲ್ಕಾಣೆ ಕೋಳಿಗೆ...

'ಇದು ಇಂದ್ರನ ಅಮರಾವತಿಯೇ?' ಎಂಬ ಸಂಪಾದಕೀ ಯವು (ಏ.15) 'ನಾಲ್ಕಾಣೆ ಮುರ್ಗಿಗೆ ಹನ್ನೆರಡಾಣೆ ಮಸಾಲೆ' ಎಂಬ ಮಾತನ್ನು ನೆನಪಿಸಿತು. ರಾಜ್ಯದ ರಾಜಧಾನಿ ಸುಸಜ್ಜಿತವಾಗಿರಬೇಕು ಎಂಬುದರಲ್ಲಿ ಎರಡು ಮಾತಿಲ್ಲ; ಆದರೆ ಆಂಧ್ರಪ್ರದೇಶ ರೂಪಿಸಲಿರುವ ಅಮರಾವತಿ ರಾಜಧಾನಿಗೆ ನಿಗದಿಯಾಗಿಟ್ಟ ಮೊತ್ತ ಬರೋಬ್ಬರಿ 65,000 ಕೋಟಿ! ಜತೆಗೆ ವಿಶ್ವವನ್ನೇ ಆಕರ್ಷಿಸಬೇಕೆಂಬ ಹಂಬಲ! ಇದು ನಿಜವಾಗಿಯೂ ಬೇಕಿತ್ತೇ? ಟೋಕಿಯೋ, ಸಿಂಗಾಪುರದಂಥ ನಗರದ ಸೃಷ್ಟಿಯ ಹೆಸರಿನಲ್ಲಿ ಆಂಧ್ರದ ಸರಕಾರವು ರಾಜ್ಯವನ್ನೇ ಒಡವಾಗಿಸಲು ಹೊರಟಿರಬಹುದೇ ಎಂಬ ಅನುಮಾನವೂ ಇಲ್ಲಿ ಕಾಡುತ್ತದೆ. ಅಗತ್ಯವಿರುವುದು ಸುಸಜ್ಜಿತ ವ್ಯವಸ್ಥೆಯೇ ಹೊರತು ಭವ್ಯತೆಯಲ್ಲ. ರಾಜಧಾನಿಯ ನಿಜಸೌಂದರ್ಯ ಅಡಗಿರುವುದು ಅದು ಹೇಗೆ ಕೆಲಸ ಮಾಡುತ್ತದೆ ಎಂಬುದರ ಮೇಲೆಯೇ ಹೊರತು, ಕಣ್ಣು ಕುಕ್ಕುವಂತೆ ರೂಪಿಸುವುದರಲ್ಲಲ್ಲ. ಇದೇ ಮೊತ್ತದ ಕೆಲ ಭಾಗವನ್ನು ಜನಕಲ್ಯಾಣ ಯೋಜನೆಗಳಿಗೆ ಬಳಸುವಂತಾದರೆ, ಅದಕ್ಕಿಂತ ಹೆಚ್ಚು ಸೌಂದರ್ಯ ಬೇರೊಂದಿದೆಯೇ?

ಸಂಪಾದಕರೆಂದಂತೆ, ಒಬ್ಬ ಮನುಷ್ಯನಿಗೆ ಅನ್ನ-ಬಟ್ಟೆ- ವಸತಿ ಎಷ್ಟು ಮುಖ್ಯವೋ ಅದಕ್ಕೆ ಯಥೋಚಿತ ಮಾನ್ಯತೆ ಇದ್ದರೇನೇ ಚಂದ. ಅಷ್ಟಕ್ಕೂ ಇಷ್ಟೆಲ್ಲ ಹಣ ಯಾರದ್ದು, ಸಾಮಾನ್ಯ ತೆರಿಗೆದಾರರದ್ದಲ್ಲವೇ? ಅವರು ಈ ರೀತಿಯ ವೈಭವೋಪೇತ ರಾಜಧಾನಿಗೆ ಸಮ್ಮತಿ ಸೂಚಿಸಬಹುದೇ? ಅದಕ್ಕೆಂದು ಸಾಮಾನ್ಯರನ್ನು ಕೇಳುವವರಾರು? ತೆರಿಗೆ ತುಂಬುವುದೊಂದೇ ಅವರ ಕೆಲಸ! ಮುಂದಿನದು ಆಳುಗರಿಗೇ ಬಿಟ್ಟಿದ್ದು! ಒಂದಂತೂ ನಿಜ, ಈ ರೀತಿಯ ಅತಿರೇಕವನ್ನು ಯಾರೂ ಸಹಿಸರು. ಸಂಬಂಧಪಟ್ಟವರು ಈ ಕುರಿತು ಎಂದಾದರೂ ಆಲೋಚಿಸಬಹುದೇ?

- **ಶಂಕರನಾರಾಯಣ ಭಟ್**, ಮಾಡಗೇರಿ

ಇವರೂ ಸುಂಕವೀರರೇ!

ಅಮೆರಿಕದ ಅಧ್ಯಕ್ಷ ಡೊನಾಲ್ಡ್ ಟ್ರಂಪ್ ಅವರು ಪ್ರತಿಸುಂಕ ವೀರರಾದರೆ ನಮ್ಮ ಬಿಬಿಎಂಪಿ ಅಧಿಕಾರಿಗಳು ಸುಂಕವೀರರು! ಸಾಮಾನ್ಯ ಜನರ ತಲೆಮೇಲೆ ಒಂದಿಲ್ಲೊಂದು ಬಗೆಯ ಸುಂಕವನ್ನು ಹೇರುತ್ತ ಹೋಗುವಲ್ಲಿ ಚತುರರು! ಇದೀಗ ಆ ಸುಂಕಪಟ್ಟಿಗೆ ಕಸ ವಿಲೇವಾರಿ ವಾಹನ ವೆಚ್ಚ ಸೇರಿಸಲ್ಪಡುತ್ತಿದೆ (ಬಿಬಿಎಂಪಿಯೂ ಟ್ರಂಪ್ ಅವರಂತೆ ಸುಂಕಗಳ ಮಾರುದ್ದ ಪಟ್ಟಿಯನ್ನು ಪ್ರದರ್ಶಿಸುವುದು ಒಳ್ಳೆಯದು).

ವಿದ್ಯಾರಣ್ಯಪುರದ ನನ್ನ ಮನೆಯಿರುವ ಬೀದಿಯಲ್ಲಿ ಕಸ ವಿಲೇವಾರಿ ವಾಹನವು ಎರಡು ದಿನಕ್ಕೊಮ್ಮೆ ಬರುತ್ತದೆ. ರಸ್ತೆಯ ಕಸವನ್ನು ಎರಡು, ಮೂರು ತಿಂಗಳಿಗೆ ಒಂದು ಬಾರಿ ಮಾತ್ರ ಬಿಬಿಎಂಪಿ ಕಡೆಯವರು ಗುಡಿಸುತ್ತಾರೆ, ಅದೂ ಕಾಟಾಚಾರಕ್ಕೆ ಗುಡಿಸಿ ಭಕ್ಷೀಸಿಗಾಗಿ ನಮ್ಮ ಬಳಿ ಕೈ ಒಡ್ಡುತ್ತಾರೆ. ನಮ್ಮ ಮನೆಯ ಎದುರು ಒತ್ತುವರಿಯೊಂದಿಗೆ ನಿರ್ಮಿಸಲಾಗಿರುವ ಆಹಾರ ಮಳಿಗೆಯ ಗ್ರಾಹಕರೂ ಸೇರಿದಂತೆ ಯಾರೆಲ್ಲಾ ರಸ್ತೆಮೇಲೆ ಬಿಸಾಡಿದ ತ್ಯಾಜ್ಯಗಳನ್ನು ನಿತ್ಯ ನಾನೇ ಎತ್ತಬೇಕು. ಹಾಗೆ ಎತ್ತಲು ಹೋಗಿಯೇ ಈಚೆಗೆ ಬೀದಿನಾಯಿಯ ಕಡಿತಕ್ಕೂ ಒಳಗಾದೆ.

ಇನ್ನು, ನಮ್ಮ ಬಡಾವಣೆಯ ಮುಖ್ಯರಸ್ತೆಯ ಪಾದಚಾರಿ ಮಾರ್ಗಗಳು ಸಂಪೂರ್ಣ ಅಸ್ತವ್ಯಸ್ತ ಹಾಗೂ ಒತ್ತುವರಿ ಆಗಿದ್ದು ನಡೆದಾಡಲು ಸಾಧ್ಯವೇ ಇಲ್ಲದಂತಾಗಿವೆ. ನಿರ್ಮಾಣ ಹಂತದ ಕಟ್ಟಡಗಳಿಗಾಗಿ ವರ್ಷಗಳ ಕಾಲ ಪಾದಚಾರಿ ಮಾರ್ಗಗಳನ್ನು ಆಕ್ರಮಿಸಲಾಗುತ್ತಿದ್ದು, ಪಾದಚಾರಿಗಳು ಕೈಯಲ್ಲಿ ಜೀವ ಹಿಡಿದುಕೊಂಡು ಮುಖ್ಯರಸ್ತೆಯ ಮೇಲೆ ಓಡಾಡುವಂತಾಗಿದೆ. ಇಷ್ಟೆಲ್ಲಾ 'ಶೌರ್ಯ' ಪ್ರದರ್ಶಿಸುತ್ತಿರುವ ಬಿಬಿಎಂಪಿಗೆ ನಾವೀಗ ಇನ್ನೊಂದಷ್ಟು ಸುಂಕ ತೆರಬೇಕಾಗಿದೆ. 'ಸುಂಕದವನ ಬಳಿ ಸುಖ-ದುಃಖ ಹೇಳಿಕೊಂಡು ಪ್ರಯೋಜನವಿಲ್ಲ' ಎಂಬ ಗಾದೆಮಾತು ಬಿಬಿಎಂಪಿಯ ಮಟ್ಟಿಗಂತೂ ನೂರಕ್ಕೆ ನೂರು ಸತ್ಯ.

- **ಎಚ್. ಆನಂದರಾಮ ಶಾಸ್ತ್ರೀ**, ಬೆಂಗಳೂರು

ತಲೆತಗ್ಗಿಸುವಂಥ ಕೃತ್ಯ

ರಾಷ್ಟ್ರ ಹಾಗೂ ರಾಜ್ಯದ ನಾನಾ ಕಡೆ ಅತ್ಯಾಚಾರದಂಥ ಅಮಾನವೀಯ ಕೃತ್ಯಗಳು ದಿನೇ ದಿನೆ ಹೆಚ್ಚಾಗುತ್ತಿರುವುದು ಕಳವಳಕಾರಿ ಸಂಗತಿಯಾಗಿದೆ. ಹುಬ್ಬಳ್ಳಿಯ ಬಡಾವಣೆಯೊಂದರಲ್ಲಿ ಐದು ವರ್ಷದ ಬಾಲಕಿಯ ಮೇಲೆ ಬಿಹಾರಿ ವ್ಯಕ್ತಿಯೊಬ್ಬ ಅತ್ಯಾಚಾರಕ್ಕೆ ಯತ್ನಿಸಿ ಕೊಲೆ ಮಾಡಿರುವ ಘಟನೆಯು ನಾಗರಿಕ ಸಮಾಜವು ತಲೆತಗ್ಗಿಸುವಂತೆ ಮಾಡಿದೆ.

ಪ್ರೀತಿ, ಮಮತೆ, ವಾತ್ಸಲ್ಯ ಮತ್ತು ಸ್ನೇಹಭಾವವನ್ನು ತುಂಬಿಕೊಂಡಿರಬೇಕಾದ ಮನುಷ್ಯ ಯಾಕೆ ಹೀಗೆ ಮಾನವೀಯತೆಯನ್ನು ಮರೆತು ಮೃಗೀಯ ವರ್ತನೆಯಲ್ಲಿ ತೊಡಗುತ್ತಿದ್ದಾನೆ ಎಂಬುದು ತಿಳಿಯದಾಗಿದೆ. ನೈತಿಕತೆಯನ್ನು ಗಾಳಿಗೆ ತೂರಿ ಇಂಥ ಪಾಪಕೃತ್ಯಗಳಲ್ಲಿ ತೊಡಗಿಸಿಕೊಳ್ಳುವುದು ತರವಲ್ಲ ಎಂಬ ಬುದ್ಧಿಮಾತನ್ನು ಹೇಳುವವರು ಇಲ್ಲದಿರುವುದೇ ಇದಕ್ಕೆ ಕಾರಣವೇ? ಹೆಣ್ಣು ಮಕ್ಕಳ ಮೇಲಿನ ಇಂಥ ಪೈಶಾಚಿಕ ಕೃತ್ಯಗಳು ಇನ್ನಾದರೂ ನಿಲ್ಲಬೇಕಿದೆ. ಇಂಥ ತಪ್ಪು ಮಾಡಿದವರು ಅದೆಂಥ ಪ್ರಭಾವಿಗಳೇ ಆಗಿರಲಿ ಹೆಡೆಮುರಿ ಕಟ್ಟಿ ಶಿಕ್ಷೆ ನೀಡುವ ನಿಟ್ಟಿನಲ್ಲಿ ಪೊಲೀಸ್ ವ್ಯವಸ್ಥೆಯು ಟೊಂಕ ಕಟ್ಟಬೇಕಿದೆ.

- **ಹರಳಹಳ್ಳಿ ಪುಟ್ಟರಾಜು**, ಪಾಂಡವಪುರ

ಜಾಗೃತಿ ಮೂಡಿಸಲಿ

ರಾಜ್ಯದಲ್ಲಿ ಬಹಿರಂಗವಾಗಿರುವ ಜಾತಿಗಣತಿಯ ಅಂಕಿ-ಅಂಶಗಳು ಹಲವಾರು ಪ್ರಶ್ನೆಗಳಿಗೆ, ಅವಲೋಕನಕ್ಕೆ ಎಡೆಮಾಡಿ ಕೊಡುತ್ತವೆ. ಸಂವಿಧಾನಬದ್ಧವಾಗಿ ಇಷ್ಟು ದಿನಗಳ ಕಾಲ ಯಾವ ಸಮುದಾಯವನ್ನು ಅಲ್ಪಸಂಖ್ಯಾತರು ಎಂದು ಪರಿಗಣಿಸಿ ವಿಶೇಷ ಮಾನ್ಯತೆಯನ್ನು ನೀಡಲಾಗಿತ್ತೋ, ಇಂದು ಅಂಥ ಜಾತಿಗಳೇ ಜನಸಂಖ್ಯೆಯಲ್ಲಿ ಅಗ್ರಸ್ಥಾನದಲ್ಲಿವೆ. ಅಷ್ಟೇ ಅಲ್ಲದೆ ರಾಜಕೀಯ ಹಿತಾಸಕ್ತಿಗಾಗಿ ಕೆಲವು ಜಾತಿಗಳನ್ನು ಹಲವು ಉಪಜಾತಿಗಳನ್ನಾಗಿ ವಿಭಜಿಸಿದ್ದು ಸಾಮಾಜಿಕ ಸಾಮರಸ್ಯಕ್ಕೆ ತೊಡಕಾಗಲಿದೆ. ರಾಜ್ಯದಲ್ಲಿ ಶೇ.2.98ರಷ್ಟು ಜನಸಂಖ್ಯೆ ಹೊಂದಿರುವ ಅಲ್ಪಸಂಖ್ಯಾತರ ಮಾನ್ಯತೆ ಹೊಂದಬೇಕಾದ ಬ್ರಾಹ್ಮಣ ಸಮುದಾಯವನ್ನು ಮಾತ್ರ ಸಾಮಾನ್ಯ ವರ್ಗದ ಪಟ್ಟಿಯಲ್ಲಿ ಹೆಸರಿಸಲಾಗಿದೆ.

ಇವೆಲ್ಲಾ ಅಂಕಿ-ಅಂಶಗಳ ಲೆಕ್ಕಾಚಾರಗಳನ್ನು ವಿಶ್ಲೇಷಿಸಿದಾಗ ಅಲ್ಪಸಂಖ್ಯಾತರು ಎಂದು ಕರೆಯಿಸಿಕೊಳ್ಳಲು ಇರಬೇಕಾದ ಮಾನದಂಡಗಳು ಏನು ಎಂಬುದನ್ನು ಸ್ಪಷ್ಟಪಡಿಸಬೇಕಿದೆ ಎನಿಸುತ್ತದೆ. ಜತೆಗೆ ಅಲ್ಪಸಂಖ್ಯಾತರ ಸ್ಥಾನ ಪಡೆದ ಕೆಲವು ಜಾತಿಗಳನ್ನು ಸಾಮಾನ್ಯ ವರ್ಗಕ್ಕೆ ಸೇರಿಸಬೇಕು ಹಾಗೂ ನಿಜವಾದ ಅಲ್ಪಸಂಖ್ಯಾತರನ್ನು ಗುರುತಿಸಿ ಅವರನ್ನು ಸಮಾಜದ ಮುಖ್ಯವಾಹಿನಿಗೆ ಕರೆ ತರುವಂತಾಗಬೇಕು. ಒಟ್ಟಿನಲ್ಲಿ ಈ ಜಾತಿ ಸಮೀಕ್ಷೆ ಮತ್ತು ಗಣತಿಯ ಲೆಕ್ಕಾಚಾರಗಳು ಸಮಾಜದಲ್ಲಿ ಜಾಗೃತಿ ಮೂಡಿಸುವ ಸಾಧನಗಳಾಗಬೇಕಿದೆ.

- **ಸುರೇಂದ್ರ ಪೈ**, ಭಟ್ಕಳ

ಔನ್ನತ್ಯವೋ, ಪತನವೋ?

ವಿವಿಧ ವೃತ್ತಿಪರ ಕೋರ್ಸುಗಳ ಪ್ರವೇಶಕ್ಕೆ ಇಂದು ಮತ್ತು ನಾಳೆ ಪರೀಕ್ಷೆಗಳು ನಡೆಯಲಿದ್ದು, ಈ ವೇಳೆ ಪರೀಕ್ಷಾರ್ಥಿಗಳು ಅನುಸರಿಸಬೇಕಾದ ಕಟ್ಟುಪಾಡುಗಳ ಬಗ್ಗೆ ಪರೀಕ್ಷಾ ಪ್ರಾಧಿಕಾರದ ಕಾರ್ಯನಿರ್ವಾಹಕ ನಿರ್ದೇಶಕರು ವಿವರಿಸಿದ್ದಾರೆ. ಪರೀಕ್ಷಾರ್ಥಿಗಳು ಇಂಥದ್ದೇ ವಸ್ತ್ರ ಧರಿಸಬೇಕು, ಷೂ ಬದಲಿಗೆ ಚಪ್ಪಲಿ ಹಾಕಿಕೊಂಡಿರಬೇಕು, ಪರೀಕ್ಷೆ ಪ್ರಾರಂಭವಾಗುವುದಕ್ಕೆ ಒಂದೂವರೆ ಗಂಟೆ ಮುಂಚೆ ಹಾಜರಿದ್ದು ಪೊಲೀಸರಿಂದ/ಗೃಹರಕ್ಷಕ ದಳದವರಿಂದ ತಪಾಸಣೆಗೆ ಅನುವು ಮಾಡಿಕೊಡಬೇಕು ಹೀಗೆ ಇನ್ನೂ ಏನೇನೋ ಇದ್ದೀತು (ಉದಾಹರಣೆಗೆ ಹೆಣ್ಣು ಮಕ್ಕಳು ತಲೆಗೂದಲನ್ನು ಹಾಗೆಯೇ ಇಳಿಬಿಟ್ಟಿರಬೇಕು, ಓಲೆ, ಚಿನ್ನದ ಸರ, ಉಂಗುರ, ಕೈಗಡಿಯಾರ ಧರಿಸುವಂತಿಲ್ಲ ಇತ್ಯಾದಿ!). ಮೊಬೈಲ್ ಮತ್ತಿತರ ಸೂಕ್ಷ್ಮ ವಿದ್ಯುನ್ಮಾನ ಉಪಕರಣಗಳ ನಿಷೇಧ ಅರ್ಥವಾಗುವಂಥದ್ದು. ಆದರೆ ಕೆಲವೇ ಅಪಮಾರ್ಗಿಗಳನ್ನು ಹತ್ತಿಕ್ಕುವ ಸಲುವಾಗಿ ಇತರ ಸಭ್ಯ ಅಭ್ಯರ್ಥಿಗಳನ್ನೂ ತಪಾಸಣೆಗೆ ಒಳಪಡಿಸುವಂತಾಗಿರುವುದು ನೋಡಿದರೆ, ನಮ್ಮ ಪರೀಕ್ಷಾ ಪದ್ಧತಿ ಎತ್ತ ಸಾಗಿದೆ? ಇಷ್ಟೆಲ್ಲಾ ಕಠಿಣ ಕ್ರಮಗಳು ಔನ್ನತ್ಯದ ಸಂಕೇತವೋ ಅಥವಾ ಪತನಗಾಮಿಯೋ? ಎಂದು ಪ್ರಶ್ನಿಸಿಕೊಳ್ಳುವಂತಾಗುತ್ತದೆ.

- **ಸಾಮಗ ದತ್ತಾತ್ರಿ**, ಬೆಂಗಳೂರು

ಭಟ್ಟರ್ ಸ್ಕಾಚ್

- **ರವೀಂದ್ರ ಹೊಸ್ಮನೆ, ಕುಂದಾಪುರ**
ಭಟ್ರೇ, ಬೆಳಗ್ಗೆ ಬೆಳಗ್ಗೆಯೇ ಯಾಕೆ ಪಾರ್ಟಿ ಮಾಡೋದಿಲ್ಲ?
- **ಹಾಗೆ ನೋಡಿದರೆ ನಿಜವಾದ ಪಾರ್ಟಿ ಆರಂಭವಾಗೋದೇ ಬೆಳಗ್ಗೆ!**

- **ಸ್ವಾತಿ, ಮಲ್ಲೇಶ್ವರ**
ಭಟ್ರೇ, ಒಳ್ಳೆಯ ಶಾಂಪೇನ್ ಕುಡಿಯುವುದರ ನಿಜವಾದ ಸಮಸ್ಯೆ ಏನು?
- **ಟೇಬಲ್ ಹತ್ತಿ ಡಾನ್ಸ್ ಮಾಡಬೇಕಾಗುತ್ತದೆ!**

- **ಸುರೇಶ ಮಮ್ಮಿಗಟ್ಟಿ, ಧಾರವಾಡ**
ಭಟ್ರೇ, ಈ ದಿನಗಳಲ್ಲಿ ಕುಡಿಯದವನೇ ಪಾಪಿಯಂತೆ ಹೌದಾ?
- **ಕುಡಿಯುವವನ ಸೇವಕನೂ ಹೌದು!**

- **ರುದ್ರೇಶ ಬಿ.ವಿ., ಚಾಮರಾಜಪೇಟೆ**
ಭಟ್ರೇ, ಪ್ರೀತಿಯಲ್ಲಿ ಬೀಳಬಾರದು ಅಂತಾರಲ್ಲ?
- **ಅದು ಸೇತುವೆಯಿಂದ ಬೀಳುವುದಕ್ಕಿಂತ ಅಪಾಯ ಅಂತ ಹಾಗೆ ಹೇಳಿರಬೇಕು!**

- **ಶಶಿಕಲಾ ಹೆಗಡೆ, ಸಿದ್ದಾಪುರ**
ಭಟ್ರೇ, ಪ್ರೀತಿ ಕುರುಡು ಮತ್ತು ಮದುವೆ ಒಂದು ಸಂಸ್ಥೆ ಅಂತಾರಲ್ಲ, ಹಾಗಂದ್ರೆ ಏನು?
- **'ಮದುವೆ ಒಂದು ಕುರುಡರ ಸಂಸ್ಥೆ' ಎಂದರ್ಥ!**

- **ರಾಧಾ ಹಿರೇಮಠ, ಬೆಂಗಳೂರು**
ಭಟ್ರೇ, ಗಂಡಸರು ಅವರ ವಿವಾಹ ದಿನವನ್ನು ನೆನಪಿಟ್ಟುಕೊಳ್ಳಲು ಏನು ಮಾಡಬೇಕು?
- **ಅವರ ಜನ್ಮದಿನದಂದೇ ಮದುವೆಯಾಗಬೇಕು!**

- **ರಚನಾ ನಾಯಕ, ಮೈಸೂರು**
ಭಟ್ರೇ, ವಯಸ್ಸಾದ ಬಳಿಕ ಹೆಂಗಸರು ಸೆಕ್ಸ್ ಬಗ್ಗೆ ಆಸಕ್ತಿ ಕಳೆದುಕೊಳ್ಳುತ್ತಾರಾ?
- **ಗಂಡಂದಿರ ಬಗ್ಗೆ ಆಸಕ್ತಿ ಕಳೆದುಕೊಳ್ಳಬಹುದಷ್ಟೆ!**

- **ರಮೇಶ ಗೌಡ, ಮಳವಳ್ಳಿ**
ಭಟ್ರೇ, ಸಾಹಿತ್ಯ ಅಕಾಡೆಮಿ ಅಧ್ಯಕ್ಷ ಮುಕುಂದರಾಜ್ ಬಿಜೆಪಿ ಪಾಳಯದಲ್ಲಿ ಕಾಣಿಸಿಕೊಂಡಿದ್ದನ್ನು ನೋಡಿದವರು ಇದ್ದಾರಂತೆ?
- **ಹಾಗೆ ನೋಡಿದವರು ಕಣ್ಣು ಮುಚ್ಚಿಕೊಂಡಿದ್ದಿರಬಹುದು ಅಂತ ಅವರು ಭಾವಿಸಿದ್ದರಂತೆ!**

- **ಗಣೇಶ ಪಿ., ಮಂಡ್ಯ**
ಭಟ್ರೇ, ಗಂಡಸರ ದೊಡ್ಡ ಸಾಧನೆ ಅಂದ್ರೆ ಏನು?
- **ತನ್ನನ್ನು ಮದುವೆಯಾಗುವಂತೆ ಹೆಂಡತಿಯನ್ನು ಒಪ್ಪಿಸಿದ್ದು!**

- **ರಘು, ಮೈಸೂರು**
ಭಟ್ರೇ, ಒಬ್ಬ ಗಂಡಸು ಎಷ್ಟು ಸಲ ಮದುವೆಯಾಗಬಹುದು?
- **ಒಬ್ಬಳ ಜತೆಗಾದರೆ ನಿತ್ಯವೂ ಮದುವೆಯಾಗಬಹುದು!**

ಆಯೋಗದ ಮೇಲೆ ಆಯೋಗ, ಸಂತ್ರಸ್ತರಿಗಿಲ್ಲ ಪರಿಹಾರ ಯೋಗ

ಲೋಕಮತ

ಲೋಕೇಶ್ ಕಾಯರ್ಗ
kaayarga@gmail.com

ನಮ್ಮ ದೇಶದಲ್ಲಿ ಯಾವುದೇ ಹಗರಣ, ದುರಂತ, ಗದ್ದಲಕ್ಕೆ ಕಾರಣವಾದ ಪ್ರಕರಣಗಳು ನಡೆದ ಬಳಿಕ ವಿಚಾರಣಾ ಆಯೋಗ, ತನಿಖಾ ತಂಡ, ಸಮಿತಿ, ಸಂಸ್ಥೆ ರಚಿಸಿದರೆ ಸಾಕು. ಅಲ್ಲಿಗೆ ಎಲ್ಲವೂ ಸಮಾಪ್ತಿ, ಸಮಾಧಿ. ಆಯೋಗ, ತನಿಖಾ ತಂಡ ರಚನೆ ಆಗುವವರೆಗೂ ಹುಯಿಲೆಬ್ಬಿಸುವವರ ಆಗ್ರಹ, ಆಕ್ರೋಶ ಅಥವಾ ರಾಜಕೀಯ ಒತ್ತಾಸೆಗಳು ಆಯೋಗದ ವರದಿ ಬರುವಷ್ಟರಲ್ಲಿ ತಣ್ಣಗಾಗಿರುತ್ತದೆ. ಒಂದು ವೇಳೆ ಇನ್ನೂ ಒಂದಷ್ಟು ಕಾವು ಉಳಿದಿದ್ದರೆ ಆಯೋಗದ ವರದಿ ಅಧ್ಯಯನದ ನೆಪದಲ್ಲಿ ಇನ್ನೊಂದು ಉಪ ಸಮಿತಿ ರಚಿಸಿದರಾಯಿತು. ಆಳುವ ಪಕ್ಷಕ್ಕೆ ವರದಿ ಇಷ್ಟ ಆಗಲಿಲ್ಲ ಎಂದರೆ ವರದಿಯನ್ನು ನೇರವಾಗಿ ಶೈತ್ಯಾಗಾರಕ್ಕೆ ತಳ್ಳಬಹುದು. ಇಲ್ಲವೇ ಮತ್ತೊಂದು ಆಯೋಗ ರಚಿಸಿ ಕಾಲ ಹರಣ ಮಾಡಿದರಾಯಿತು. ಒಟ್ಟಾರೆ ಆಯೋಗ, ತನಿಖಾ ತಂಡಗಳೆಂದರೆ ನಮ್ಮಲ್ಲಿ ಆಳುವವರಿಗೆ ಬೇಕಿರುವುದನ್ನು ಹೊರ ತೆಗೆಯಲು, ಬೇಡವಿಲ್ಲದಿರುವುದನ್ನು ಮುಚ್ಚಲು ಬಳಸುವ ಹಾರೆ, ಗುದ್ದಲಿ ಇದ್ದಂತೆ.

ಹಾಗೆಯೇ ಒಮ್ಮೆ ಹಿಂದಕ್ಕೆ ತಿರುಗಿ ನೋಡಿ. ಕಳೆದ 50 ವರ್ಷಗಳಲ್ಲಿ ರಾಜೀವ್ ಗಾಂಧಿ ಪತನಕ್ಕೆ ಕಾರಣವಾದ ಬೋಫೋರ್ಸ್ ಹಗರಣದಿಂದ ಇಂದಿನವರೆಗೆ ನಾವು ಅದೆಷ್ಟು ರಾಜಕೀಯ ಮತ್ತು ಹಗರಣ, ಅವಾಂತರಗಳಿಗೆ ಸಾಕ್ಷಿಯಾಗಿಲ್ಲ ? ಆದರೆ ಆಯೋಗದ ವಿಚಾರಣಾ ವರದಿ ಇಲ್ಲವೇ ತನಿಖಾ ತಂಡದ ವರದಿಯನ್ನು ಆಧರಿಸಿ ಸಂತ್ರಸ್ತರಿಗೆ ನ್ಯಾಯ ದೊರಕಿದ, ತಪ್ಪಿತಸ್ಥರಿಗೆ ಶಿಕ್ಷೆಯಾದ ಉದಾಹರಣೆಗಳು ಇವೆಯೇ ಎಂದರೆ ನಮಗೆ ಬೆರಳೆಣಿಕೆಯಷ್ಟು ಉದಾಹರಣೆಗಳೂ ಸಿಗುವುದಿಲ್ಲ. ಇದಕ್ಕೊಂದು ಉತ್ತಮ ಉದಾಹರಣೆ ಎಂದರೆ ಚಾಮರಾಜನಗರ ಆಕ್ಸಿಜನ್ ದುರಂತ.

ಇನ್ನೆರಡು ವಾರ ಕಳೆದರೆ ಈ ಘಟನೆಗೆ ಭರ್ತಿ ನಾಲ್ಕು ವರ್ಷ. 2021ರ ಮೇ 2ರಂದು ಚಾಮರಾಜನಗರ ಜಿಲ್ಲಾಸ್ಪತ್ರೆಯಲ್ಲಿ ಅಂದು ನಡೆದ ಘೋರ ದುರಂತ ಜನರ ನೆನಪಿನಿಂದ ಇನ್ನೂ ಮಾಸಿಲ್ಲ. 30ಕ್ಕೂ ಹೆಚ್ಚು ಜನರ ಸಾವಿಗೆ ಕಾರಣವಾದ ಈ ಘಟನೆ ಸುಲಭವಾಗಿ ಮರೆಯುವಂಥದಲ್ಲ. ಸಂತ್ರಸ್ತರ ನೋವಿಗೆ ಸರಕಾರ ಸರಿಯಾಗಿ ಸ್ಪಂದಿಸಿದ್ದರೆ ಈ ನೋವು ಸ್ವಲ್ಪ ಮಟ್ಟಿಗಾದರೂ ಕಡಿಮೆಯಾಗ ಬಹುದಿತ್ತು. ಆದರೆ ಸಂತ್ರಸ್ತರಿಗೆ ಸೂಕ್ತ ಪರಿಹಾರ ಇನ್ನೂ ದೊರೆತಿಲ್ಲ. ಉದ್ಯೋಗ ಅವಕಾಶದ ಭರವಸೆಯೂ ಪೂರ್ತಿಯಾಗಿ ಈಡೇರಿಲ್ಲ. ಕಾಂಗ್ರೆಸ್ ಸರಕಾರದ ಅವಧಿಯಲ್ಲೂ ಪರಿಹಾರ ಪೂರ್ತಿಯಾಗಿ ಸಿಕ್ಕಿಲ್ಲ ಎನ್ನುವುದು ಸಂತ್ರಸ್ತರ ನೋವನ್ನೂ ಇನ್ನಷ್ಟು ಹೆಚ್ಚಿಸಿದೆ.

ಸಿದ್ದರಾಮಯ್ಯ ಸರಕಾರ ನಾಲ್ಕು ವರ್ಷಗಳ ಬಳಿಕ ಘಟನೆಯ ಬಗ್ಗೆ ಮತ್ತೊಮ್ಮೆ ತನಿಖೆ ನಡೆಸಲು ಮುಂದಾಗಿದೆ. ಕೋವಿಡ್ ಕಾಲದ ಖರೀದಿ ಹಗರಣಗಳ ಬಗ್ಗೆ ತನಿಖೆ ನಡೆಸುತ್ತಿರುವ ಮೈಕೆಲ್ ಡಿ'ಕುನ್ಹಾ ನೇತೃತ್ವದ ಆಯೋಗಕ್ಕೆ ಆಕ್ಸಿಜನ್ ದುರಂತದ ಬಗ್ಗೆಯೂ ವರದಿ ನೀಡಲು ಸರಕಾರ ಸೂಚಿಸಿದೆ. ಈ ಮಧ್ಯೆ ನಿವೃತ್ತ ನ್ಯಾಯಮೂರ್ತಿ ಬಿ.ಎ.ಪಾಟೀಲ್ ನೇತೃತ್ವದ ಆಯೋಗ ಈ ಸಂಬಂಧ ನೀಡಿದ ವರದಿಯನ್ನು ಸರಕಾರ ತಿರಸ್ಕರಿಸಿದೆ. ಬಿಜೆಪಿ ಸರಕಾರ ನೇಮಿಸಿದ ಈ ಆಯೋಗದ ವರದಿಯಲ್ಲಿ ಏನಿದೆ ಎಂಬುವುದು ಹಾಲಿ ಸರಕಾರಕ್ಕಷ್ಟೇ ಗೊತ್ತು. ಈ ಪ್ರಕರಣದ ಬಗ್ಗೆ ಎಷ್ಟಾದರೂ ತನಿಖೆ ನಡೆಯಲಿ, ನಮ್ಮ ಜೀವನೋಪಾಯಕ್ಕೆ ಅವಕಾಶ ಕಲ್ಪಿಸಿ ಕೊಡಿ ಎನ್ನುವುದು ಸಂತ್ರಸ್ತರ ಆಗ್ರಹ. ಆದರೆ ಬಿಜೆಪಿ ಸರಕಾರ ಅವಧಿಯ ಈ ದುರಂತದ ಬಗ್ಗೆ ತನಿಖೆ ನಡೆಸುವಲ್ಲಿ ಸರಕಾರಕ್ಕಿರುವ ಆಸಕ್ತಿ ಸಂತ್ರಸ್ತರ ಮೇಲೆ ಇದ್ದಂತಿಲ್ಲ.

ಅಧಿಕಾರಿ, ಆಡಳಿತದ ನಿರ್ಲಕ್ಷ್ಯದ ಸಾವು

ಜನಮಾನಸದಿಂದ ತುಸು ಮರೆಯಾಗಿರುವ ಈ ಘಟನೆಯನ್ನು ಮತ್ತೊಮ್ಮೆ ನೆನಪಿಸಿಕೊಳ್ಳಿ. ಕೊರೊನಾ ಹಾವಳಿಯಿಂದ ತತ್ತರಿಸಿದ್ದ ಕಾಲಘಟ್ಟವದು. ಜಿಲ್ಲಾಸ್ಪತ್ರೆಗಳನ್ನು ಕೊರೊನಾ ಆಸ್ಪತ್ರೆಗಳನ್ನಾಗಿ ಪರಿವರ್ತಿಸಲಾಗಿತ್ತು. 2021ರ ಮೇ 2ರಂದು ಚಾಮರಾಜನಗರ ಜಿಲ್ಲಾಸ್ಪತ್ರೆಯ ತೀವ್ರ ನಿಗಾ ವಿಭಾಗ ಸೇರಿದಂತೆ ಎಲ್ಲ ವಿಭಾಗಗಳೂ ಭರ್ತಿಯಾಗಿದ್ದವು. ಆಸ್ಪತ್ರೆಯಲ್ಲಿ ಆಮ್ಲಜನಕದ ಕೊರತೆ ಇರುವ ಬಗ್ಗೆ ವೈದ್ಯರಿಗೆ ಮತ್ತು ಅಧಿಕಾರಿಗಳಿಗೆ ಮೊದಲೇ ಮಾಹಿತಿ ಇತ್ತು. ಮೈಸೂರಿನಿಂದ ಬರಬೇಕಾದ ಆಮ್ಲಜನಕ ಸಿಲಿಂಡರ್ ಇನ್ನೂ ಬಂದಿರಲಿಲ್ಲ. ಆದರೆ ಆಕ್ಸಿಜನ್ ಖಾಲಿಯಾದರೆ ಆಗಬಹುದಾದ ದುರಂತಗಳ ಬಗ್ಗೆ ಅರಿವಿದ್ದ ಅಧಿಕಾರಿಗಳು,ವೈದ್ಯರು ಯಾವುದೇ ಆತಂಕವಿಲ್ಲದೆ ಮನೆಗೆ ತೆರಳಿದ್ದರು.

ರಾತ್ರಿ 10:30ರ ಬಳಿಕ ಆಸ್ಪತ್ರೆಯಲ್ಲಿ ಮರಣ ಮೃದಂಗ ಆರಂಭವಾಗಿತ್ತು. ವೆಂಟಿಲೇಟರ್‌ನಲ್ಲಿದ್ದ ರೋಗಿಗಳು ಉಸಿರಾಡಲು ಒದ್ದಾಟ ನಡೆಸುತ್ತಿದ್ದರು. ಆಗ ಬೆಂಕಿ ಬಿದ್ದ ಮೇಲೆ ಬಾವಿ ತೋಡುವ ಕೆಲಸ ಆರಂಭವಾಗಿತ್ತು. ಮೈಸೂರಿನಿಂದ ಹೆಚ್ಚುವರಿಯಾಗಿ ಆಕ್ಸಿಜನ್ ಸಿಲಿಂಡರ್‌ಗಳನ್ನು ಪೂರೈಸುವ ಕೆಲಸ ನಡೆಯಿತಾದರೂ ತೀವ್ರ ನಿಗಾ ಘಟಕದಲ್ಲಿದ್ದ ಹಲವು ರೋಗಿಗಳು ಅಷ್ಟರಲ್ಲಿ ಉಸಿರು ಚೆಲ್ಲಿದ್ದರು. ಕೆಲವರನ್ನು ರೋಗಿಗಳ ಸಂಬಂಧಿಕರು ಕರೆದೊಯ್ದು ಬೇರೆ ಆಸ್ಪತ್ರೆಗೆ ಸೇರಿಸಿದ್ದರು. ಇನ್ನು ಕೆಲವರು ಬೆಡ್ ಬಿಟ್ಟು ಏದುಸಿರು ಬಿಡುತ್ತಲೇ ಆಸ್ಪತ್ರೆ ಆವರಣಕ್ಕೆ ಬಂದು ಪ್ರಾಣ ಬಿಟ್ಟಿದ್ದರು. ಗಂಭೀರ ಸ್ಥಿತಿಯಲ್ಲಿ ಆಸ್ಪತ್ರೆ ಸೇರಲು ಬಂದವರೂ ದಾಖಲಾತಿ ಸಿಗದೇ ಆ್ಯಂಬುಲೆನ್ಸ್‌ಗಳಲ್ಲಿ ಬಾರದ ಲೋಕ ಸೇರಿದ್ದರು.

ಮುಚ್ಚಿ ಹಾಕುವ ಯತ್ನ

ಮರುದಿನ ಈ ಘಟನೆ ರಾಷ್ಟ್ರವ್ಯಾಪಿ ಸುದ್ದಿಯಾಗುತ್ತಿದ್ದಂತೆಯೇ ಸಚಿವರು, ಹಿರಿಯ ಅಧಿಕಾರಿಗಳು ಓಡೋಡಿ ಬಂದರು. ಆಕ್ಸಿಜನ್ ಕೊರತೆಯಿಂದ ಕೇವಲ ಮೂವರು ಮೃತಪಟ್ಟಿದ್ದಾರೆಂದು ಸಚಿವರು ಮಾಹಿತಿ ನೀಡಿದರು. ಮೃತರ ಸಂಬಂಧಿಕರನ್ನು ಭೇಟಿಯಾಗುವ, ಸ್ಥಳದಲ್ಲಿಯೇ ಪರಿಹಾರ ನೀಡುವ ಕನಿಷ್ಠ ಸೌಜನ್ಯವನ್ನೂ ತೋರಿಸಲಿಲ್ಲ. ಐಎಎಸ್ ಅಧಿಕಾರಿ, ಕೆಎಸ್ಆರ್‌ಟಿಸಿ ವ್ಯವಸ್ಥಾಪಕ ನಿರ್ದೇಶಕ ಶಿವಯೋಗಿ ಕಳಸದ್ ಅವರ ನೇತೃತ್ವದಲ್ಲಿ ತನಿಖೆಗೆ ಆದೇಶಿಸಿ ಬೊಮ್ಮಾಯಿ ಸರಕಾರ ಸುಮ್ಮನಾಯಿತು.

ಆದರೆ ಮರುದಿನವೇ ಈ ಪ್ರಕರಣವನ್ನು ಸ್ವಯಂಪ್ರೇರಿತವಾಗಿ ಕೈಗೆತ್ತಿಕೊಂಡ ಹೈಕೋರ್ಟ್ ಇದರ ಬಗ್ಗೆ ವಿಚಾರಣೆ ನಡೆಸಿ ವರದಿ ನೀಡಲು ನಿವೃತ್ತ ನ್ಯಾಯಮೂರ್ತಿ ವೇಣುಗೋಪಾಲಗೌಡ ನೇತೃತ್ವದಲ್ಲಿ ಕಾನೂನು ಸೇವೆಗಳ ಪ್ರಾಧಿಕಾರದ ಮೂವರು ಸದಸ್ಯರ ಸಮಿತಿಯನ್ನು ನೇಮಿಸಿತ್ತು. ಅದೇ ದಿನ ರಾಜ್ಯ ಸರಕಾರ ನ್ಯಾಯಾಂಗ ತನಿಖೆಗೆ ಆದೇಶಿಸಿತ್ತು. ನಿವೃತ್ತ ನ್ಯಾಯಮೂರ್ತಿ ಬಿ.ಎ.ಪಾಟೀಲ್ ನೇತೃತ್ವದ ಆಯೋಗಕ್ಕೆ ತನಿಖೆ ನಡೆಸಿ ಒಂದು ತಿಂಗಳ ಒಳಗೆ ವರದಿ ನೀಡಲು ಸರಕಾರ ಸೂಚಿಸಿತ್ತು. ಸರಕಾರ ನೇಮಿಸಿದ ಸಮಿತಿ ದುರ್ಘಟನೆಯಲ್ಲಿ 24 ಮಂದಿ ಮೃತಪಟ್ಟಿದ್ದಾರೆ ಹೈಕೋರ್ಟ್ ನೇಮಿಸಿದ ತನಿಖಾ ಸಮಿತಿ 36 ಮಂದಿ ಮೃತಪಟ್ಟಿದ್ದಾರೆ ಎಂದು ವರದಿ ನೀಡಿತ್ತು..

ಹೈಕೋರ್ಟ್‌ನ ಸೂಚನೆಯಂತೆ, ಮೃತಪಟ್ಟ 24 ಮಂದಿಯ ಕುಟುಂಬಗಳಿಗೆ 2021ರ ಜೂನ್ ತಿಂಗಳ ಆರಂಭದಲ್ಲಿ ತಲಾ 2 ಲಕ್ಷ ರು. ಬಳಿಕ ಆಗಸ್ಟ್ ಎರಡನೇ ವಾರದಲ್ಲಿ 13 ಮಂದಿಗೆ ಹೆಚ್ಚುವರಿಯಾಗಿ ತಲಾ 3 ಲಕ್ಷ ಹಣವನ್ನು ತಾತ್ಕಾಲಿಕ ಪರಿಹಾರವಾಗಿ ಜಿಲ್ಲಾಡಳಿತ ವಿತರಿಸಿತು. ಹೈಕೋರ್ಟ್ ನೇಮಿಸಿದ ತ್ರಿಸದಸ್ಯ ಸಮಿತಿ, ಆಮ್ಲಜನಕ ಪೂರೈಕೆ ಜಿಲ್ಲಾಡಳಿತ ಮತ್ತು ಆಸ್ಪತ್ರೆ ಅಧಿಕಾರಿಗಳ ಜವಾಬ್ದಾರಿ. ಆಸ್ಪತ್ರೆಯ ಆಡಳಿತ ಜಾಗರೂಕರಾಗಿದ್ದರೆ, ಪೂರೈಕೆದಾರರು ಸಮಯೋಚಿತವಾಗಿ ಮರುಪೂರಣಗೊಳಿಸಿದ್ದರೆ ಅಮೂಲ್ಯ ಜೀವ ಹಾನಿ ತಡೆಯಬಹುದಿತ್ತು ಎಂದು ವರದಿ ನೀಡಿತ್ತು.

ಅಂದು ಚಾಮರಾಜನಗರ ಜಿಲ್ಲಾಧಿಕಾರಿಯಾಗಿದ್ದ ಎಂ ಡಿ ರವಿ ಹಾಗೂ ಮೈಸೂರು ಜಿಲ್ಲಾಧಿಕಾರಿಯಾಗಿದ್ದ ರೋಹಿಣಿ ಸಿಂಧೂರಿ ನಡುವಿನ ಸಮನ್ವಯದ ಕೊರತೆಯಿಂದ ಈ ಘಟನೆ ಸಂಭವಿಸಿದೆ ಎನ್ನಲಾಗಿತ್ತು. ಪ್ರಕರಣದ ತನಿಖೆ ನಡೆಸಿದ ಹೈಕೋರ್ಟ್ ಬಳಿಕ ರೋಹಿಣಿ ಸಿಂಧೂರಿಗೆ ಕ್ಲೀನ್ ಚಿಟ್ ನೀಡಿತ್ತು. ನ್ಯಾಯಾಂಗ ತನಿಖೆಯಲ್ಲಿ ಜಿಲ್ಲಾಧಿಕಾರಿ ಎಂ.ಡಿ ರವಿ ಅವರ ವೈಫಲ್ಯವೇ ಘಟನೆಗೆ ಕಾರಣ ಎಂದು ತಿಳಿಸಲಾಗಿತ್ತು. ಇಷ್ಟೆಲ್ಲ ಗದ್ದಲಗಳ ಮಧ್ಯೆ ಸಚಿವರಾಗಲಿ, ಅಧಿಕಾರಿಗಳಾಗಲಿ ಸುಮಾರು ಎರಡು ತಿಂಗಳ ಕಾಲ ಮೃತರ ಕುಟುಂಬದವರನ್ನು ಭೇಟಿಯಾಗಿ ಸಾಂತ್ವನ ಹೇಳುವ ಕೆಲಸ ಮಾಡಲಿಲ್ಲ. ಈ ವೇಳೆ ಅಂದು ಈ ಪ್ರಕರಣವನ್ನು ಸಮರ್ಥವಾಗಿ ಬಳಸಿಕೊಂಡಿದ್ದು ಪ್ರತಿಪಕ್ಷ ಕಾಂಗ್ರೆಸ್ ಪಕ್ಷ.

ಕಾಂಗ್ರೆಸ್ ಮುತುವರ್ಜಿ

ಕೆಪಿಸಿಸಿ ಅಧ್ಯಕ್ಷರಾಗಿದ್ದ ಡಿ.ಕೆ.ಶಿವಕುಮಾರ್ ಅವರ ನೇತೃತ್ವದಲ್ಲಿ ಸಿದ್ದರಾಮಯ್ಯ ಸೇರಿದಂತೆ ಕಾಂಗ್ರೆಸ್ ನಾಯಕರು ಅಂದು ಎಲ್ಲ 36 ಸಂತ್ರಸ್ತರ ಮನೆಗಳಿಗೆ ಭೇಟಿ ನೀಡಿ ಸಾಂತ್ವನ ಹೇಳಿದ್ದರು. ಮೃತರ ಸಂಬಂಧಿಕರಿಗೆ ಕಾಂಗ್ರೆಸ್ ಪಕ್ಷದ ವತಿಯಿಂದ ತಲಾ ಒಂದು ಲಕ್ಷ ರು. ಪರಿಹಾರ ನೀಡಲಾಗಿತ್ತು. 2022ರ ಸೆಪ್ಟೆಂಬರ್‌ನಲ್ಲಿ ಕಾಂಗ್ರೆಸ್ ನಾಯಕ ರಾಹುಲ್ ಗಾಂಧಿ ಅವರು ಭಾರತ್ ಜೋಡೋ ಪಾದಯಾತ್ರೆಗಾಗಿ ಗುಂಡ್ಲುಪೇಟೆಗೆ ಬಂದಾಗ, ಸಂತ್ರಸ್ತರೊಂದಿಗೆ ಸಂವಾದ ನಡೆಸಿದ್ದರು. ರಾಜ್ಯದಲ್ಲಿ ಕಾಂಗ್ರೆಸ್ ಸರ್ಕಾರ ಅಧಿಕಾರಕ್ಕೆ ಬಂದರೆ ಮೃತರ ಸಂಬಂಧಿಕರಿಗೆ ಸರಕಾರಿ ನೌಕರಿ ನೀಡುವುದಾಗಿ ಭರವಸೆ ನೀಡಿದ್ದರು. ರಾಹುಲ್, ಡಿಕೆಶಿ ಆಶಯದಂತೆ ರಾಜ್ಯದಲ್ಲಿ ಕಾಂಗ್ರೆಸ್ ಸರಕಾರಕ್ಕೆ ಅಧಿಕಾರಕ್ಕೆ ಬಂತು. ಆದರೆ ಉದ್ಯೋಗ, ಪರಿಹಾರದ ನಿರೀಕ್ಷೆಯಲ್ಲಿದ್ದ ಸಂತ್ರಸ್ತರ ಕಡೆ ಸರಕಾರ ತಲೆ ಹಾಕಲಿಲ್ಲ.

ಬಹಳಷ್ಟು ಹೋರಾಟದ ಬಳಿಕ ಜಿಲ್ಲಾಡಳಿತ ಕೇವಲ 10 ಮಂದಿಗೆ ಹೊರಗುತ್ತಿಗೆ ಆಧಾರದಲ್ಲಿ 'ಡಿ' ಗ್ರೂಪ್ ನೌಕರಿ ನೀಡಿತು. ಇವರಿಗೂ ಸಕಾಲದಲ್ಲಿ ವೇತನ ಸಿಗಲಿಲ್ಲ. ಜಿಲ್ಲಾಡಳಿತದ ಮೌಖಿಕ ಸೂಚನೆ ಮೇರೆಗೆ ವಿವಿಧ ಇಲಾಖೆ ಕಚೇರಿಗಳಲ್ಲಿ ಹೊರಗುತ್ತಿಗೆ ಆಧಾರದಲ್ಲಿ ಕೆಲಸ ಮಾಡಿದ ಸಂತ್ರಸ್ತರಿಗೆ ಉದ್ಯೋಗ ಭದ್ರತೆಯ ಖಾತರಿಯೂ ಇರಲಿಲ್ಲ. ಸಂತ್ರಸ್ತರ ಸಂಬಂಧಿಕರಲ್ಲಿ ಡಿಗ್ರಿ ಪಾಸಾದ ಪದವೀಧರರು ಇದ್ದರು. ಇವರು ಗುತ್ತಿಗೆ ಆಧಾರದ 'ಡಿ' ಗ್ರೂಪ್ ಹುದ್ದೆ ಸ್ವೀಕರಿಸಲು ಮುಂದೆ ಬರಲಿಲ್ಲ. ಈಗ ಸಂತ್ರಸ್ತ ಕುಟುಂಬದ ಬಹುತೇಕ ಸದಸ್ಯರು ಗುತ್ತಿಗೆ ಆಧಾರದ ಕೆಲಸ ತೊರೆದಿದ್ದಾರೆ. ಒಂದೋ ಕಾಯಂ ನೌಕರಿ ನೀಡಬೇಕು. ಇಲ್ಲವೇ ಪರಿಹಾರದ ಮೊತ್ತವನ್ನು ಹೆಚ್ಚಿಸಬೇಕೆನ್ನುವುದು ಇವರ ಆಗ್ರಹ.

ರಾಜಕೀಯ ಗಲಭೆಗಳಲ್ಲಿ ಮೃತಪಟ್ಟವರ ಕುಟುಂಬಕ್ಕೆ ಸರಕಾರ 25 ಲಕ್ಷ ರು. ಪರಿಹಾರ ನೀಡುತ್ತದೆ. ಆದರೆ ಸರಕಾರ ಮತ್ತು ಅಧಿಕಾರಿಗಳ ನಿರ್ಲಕ್ಷ್ಯದಿಂದ ಸಂಭವಿಸಿದ ಈ ಸಾವಿಗೆ ಸಂತ್ರಸ್ತರು ಹೆಚ್ಚಿನ ಪರಿಹಾರ ಕೇಳುವುದರಲ್ಲಿ ತಪ್ಪೇನೂ ಇಲ್ಲ. ಈ ಬಗ್ಗೆ ಜಿಲ್ಲಾಡಳಿತದ ಮಟ್ಟದಲ್ಲಿ ನಿರ್ಧಾರ ಕೈಗೊಳ್ಳಲು ಸಾಧ್ಯವಿಲ್ಲ. ಸಚಿವ ಸಂಪುಟದಲ್ಲಿ ಚರ್ಚಿಸಿ ಸರಕಾರ ನಿರ್ಧಾರ ತೆಗೆದುಕೊಳ್ಳಬೇಕು. ಆದರೆ ಸಂತ್ರಸ್ತರ ಮನೆಗೆ ಖುದ್ದಾಗಿ ಭೇಟಿ ನೀಡಿರುವ ಮೈಸೂರು ಭಾಗದವರೇ ಆದ ಸಿಎಂ ಸಿದ್ದರಾಮಯ್ಯ ಸರಕಾರಕ್ಕೆ ಇಂತಹ ಮಾನವೀಯ ನಿರ್ಧಾರ ತೆಗೆದುಕೊಳ್ಳಲು ನಾಲ್ಕು ವರ್ಷಗಳು ಬೇಕೇ ಎನ್ನುವುದು ಎಲ್ಲರೂ ಕೇಳುವ ಪ್ರಶ್ನೆ.

ಇದೀಗ ಚಾಮರಾಜನಗರದ ನೆಲದಲ್ಲಿಯೇ ವಿಶೇಷ ಸಂಪುಟ ಸಭೆ ನಡೆಸಲು ಸರಕಾರ ಸಜ್ಜಾಗಿದೆ. ಶುಕ್ರವಾರ (ಏಪ್ರಿಲ್ 17) ಮಲೆಮಹದೇಶ್ವರ ಬೆಟ್ಟದಲ್ಲಿ ನಡೆಯುವ ಸಂಪುಟ ಸಭೆಯಲ್ಲಾದರೂ ಆಕ್ಸಿಜನ್ ಸಂತ್ರಸ್ತರ ಕಣ್ಣೀರು ಒರೆಸುವ ಕೆಲಸ ಆಗಬೇಕು. ಪ್ರಾಕೃತಿಕವಾಗಿ, ಸಾಂಸ್ಕೃತಿಕವಾಗಿ ಶ್ರೀಮಂತ ಜಿಲ್ಲೆಯಾಗಿರುವ ಗಡಿ ಜಿಲ್ಲೆಯ ಜನರ ದೀರ್ಘ ಕಾಲದ ನೈಜ ಬೇಡಿಕೆಗಳಿಗೆ ಸರಕಾರ ಸ್ಪಂದಿಸಬೇಕು. ಸಂತ್ರಸ್ತರಿಗೆ ಕೊಡಲು ಸರಕಾರದ ಬಳಿ ದುಡ್ಡಿಲ್ಲ ಎಂದಾದರೆ ಕೋವಿಡ್ ಕಾಲದ ಹಗರಣಗಳ ಬಗ್ಗೆ ಇನ್ನಷ್ಟು ತನಿಖೆ ನಡೆಸುವ ಪ್ರಹಸನವನ್ನಾದರೂ ಕೈ ಬಿಡಬೇಕು. ಇದರಿಂದ ಈ ತನಿಖೆಯಿಂದ ಹಿಂದಿನ ಸರಕಾರದ ಮೇಲೆ ಮುಗಿ ಬೀಳುವುದರ ಹೊರತಾಗಿ ಯಾವ ಘನಂದಾರಿ ಕೆಲಸವೂ ಆಗದೆನ್ನುವುದು ಎಲ್ಲರಿಗೂ ಗೊತ್ತು.

ಇನ್ನು ತನಿಖೆಯ ವಿಚಾರಕ್ಕೆ ಬಂದರೆ ಕೋವಿಡ್ ಸಮಯದಲ್ಲಿ ಆಳುವವರು ಮತ್ತು ಅಧಿಕಾರಿಗಳು ಸಾಕಷ್ಟು ವಿಷಯಗಳನ್ನು ಮುಚ್ಚಿ ಹಾಕುವುದರ ಜತೆಗೆ ನೂರಾರು ಕೋಟಿ ರು. ನುಂಗಿರುವುದು ಮೇಲ್ನೋಟಕ್ಕೆ ತಿಳಿಯುವ ಸಂಗತಿ. ಬೆಂಗಳೂರು ಪಾಲಿಕೆ ವ್ಯಾಪ್ತಿಯಲ್ಲಿ 84 ಲಕ್ಷ ಆರ್‌ಟಿಪಿಸಿಆರ್ ಪರೀಕ್ಷೆ ಮಾಡಲಾಗಿದೆ ಎಂದು ಹೇಳಿ 502 ಕೋಟಿ ಬಿಲ್ ಮಾಡಿರುವ, ಕಿದ್ವಾಯಿ ಸಂಸ್ಥೆಯೊಂದರಲ್ಲೇ 24 ಲಕ್ಷ ಪರೀಕ್ಷೆ ಮಾಡಲಾಗಿದೆ ಎಂದು 146 ಕೋಟಿ ಬಿಲ್ ಮಾಡಿರುವ ವರದಿಗಳಿವೆ.

ಕೋವಿಡ್ ಕಾಲ ಘಟ್ಟದಲ್ಲಿ ನಡೆದ ಸಾವಿನ ಬಗ್ಗೆಯೂ ತಕರಾರುಗಳಿವೆ. 2021ರ ಜನವರಿಯಿಂದ ಜುಲೈವರೆಗಿನ ಕಾಲಾವಧಿಯಲ್ಲಿ ರಾಜ್ಯದಲ್ಲಿ ಆರ್ಥಿಕ ಹಾಗೂ ಸಾಂಖ್ಯಿಕ ನಿರ್ದೇಶನಾಲಯವು ಸಾರ್ವಜನಿಕ ಲೆಕ್ಕಪತ್ರ ಸಮಿತಿಗೆ ನೀಡಿರುವ ಅಂಕಿ ಅಂಶಗಳ ಪ್ರಕಾರ 4,26,943 ಸಾವುಗಳು ದಾಖಲಾಗಿವೆ. ಇದರ ಹಿಂದಿನ ವರ್ಷ ಇದೇ ಕಾಲಾವಧಿಯಲ್ಲಿ 2,69,069 ಸಾವುಗಳು ಮಾತ್ರ ದಾಖಲಾಗಿದ್ದವು. 2021ರ ಆಗಸ್ಟ್ 25ರವರೆಗೆ 37,206 ಮಂದಿ ಮಾತ್ರ ಸಾವಿಗೀಡಾಗಿರುವುದು ಮರಣ ದಾಖಲೆಯಲ್ಲಿ ದೃಢಪಟ್ಟಿದೆ ಎಂದು ಆರೋಗ್ಯ ಇಲಾಖೆಯ ಅಧಿಕಾರಿಗಳು ಸಮಿತಿಗೆ ತಿಳಿಸಿದ್ದಾರೆ. ಸುಮಾರು 1.20 ಲಕ್ಷದಷ್ಟು ಸಾವುಗಳ ಸಂಖ್ಯೆಯನ್ನು ಕಡಿಮೆ ತೋರಿಸುವ ಪ್ರಯತ್ನಗಳು ನಡೆದಿವೆ ಎಂಬ ದೂರುಗಳಿವೆ.

ಒಂದು ವೇಳೆ ಇವೆಲ್ಲವೂ ತನಿಖೆಯಲ್ಲಿ ದೃಢಪಟ್ಟರೆ ಅಂದು ಸರಕಾರದ ನಿರ್ಲಕ್ಷ್ಯದಿಂದ ಸತ್ತ ಲಕ್ಷಾಂತರ ಜನರ ಕುಟುಂಬ ವರ್ಗಕ್ಕೆ ಸರಕಾರ ಪರಿಹಾರ ನೀಡಲಿದೆಯೇ ಎಂದು ನಾವು ಕೇಳ ಬೇಕಾಗಿದೆ.

ನಾರದ ಸಂಚಾರ...

ಹೀಗೊಬ್ಬರು ಸರಳಜೀವಿ

'ರಾಜಕಾರಣಿಗಳಿಗೂ ರೈಲುಗಳಿಗೂ ಏನಾದರೂ ಸಂಬಂಧವಿದೆಯೇ?'' ಅಂತ ಕಲಹಪ್ರಿಯ ನಾರದರು ಒಂದೊಮ್ಮೆ ನಿಮ್ಮನ್ನು ಪ್ರಶ್ನಿಸಿದರೆ, ''ಖಂಡಿತಾ ಸಂಬಂಧವಿದೆ. ನಮ್ಮ ಕೆಲವು ರಾಜಕಾರಣಿಗಳು 'ರೈಲು ಬಿಡೋದ್ರಲ್ಲಿ' ಪಂಟರುಗಳು'' ಎಂಬ 'ಸಾರ್ವಕಾಲಿಕ' ಉತ್ತರವನ್ನೇ ನೀವು ನೀಡಿಬಿಡುತ್ತೀರಿ ಅಂತ ಗೊತ್ತು. ಆದರೆ ಇದಕ್ಕೆ ಹೊರತಾದ ಸಾಧ್ಯತೆಗಳೂ ಇವೆ ಎಂಬುದಕ್ಕೆ ಎಐಸಿಸಿ ತೆಲಂಗಾಣ ಉಸ್ತುವಾರಿಯಾಗಿರುವ ಮೀನಾಕ್ಷಿ ನಟರಾಜನ್ ಅವರೇ ಜೀವಂತ ಉದಾಹರಣೆ. ''ಉನ್ನತ ಸ್ತರದ ರಾಜಕಾರಣಿಗಳ ಕಾಲು ನೆಲದ ಮೇಲೆ ನಿಲ್ಲೋದು ದುಸ್ತರ, ಅವರು ಬಸ್ಸು-ರೈಲುಗಳಂಥ ಸಾರ್ವಜನಿಕ ಸಾರಿಗೆ ವ್ಯವಸ್ಥೆಗಳಲ್ಲಿ ಸಂಚರಿಸೋದೂ ಅಪರೂಪವೇ; ಅವರೇನಿದ್ದರೂ ಒಂಥರದಲ್ಲಿ 'ಗಗನಯಾತ್ರಿಗಳು'. ಏಕೆಂದರೆ ತುರ್ತು ಕೆಲಸವೇ ಇರಲಿ, ಇನ್ನಾವ ಕಾರುಬಾರೇ ಇರಲಿ ಅವರು ಹತ್ತೋದೇ ವಿಮಾನವನ್ನು'' ಎಂಬ ಗ್ರಹಿಕೆ ಸಾರ್ವತ್ರಿಕವಾಗಿರುವಾಗಲೇ, ಕಾಂಗ್ರೆಸ್ ನಾಯಕಿ ಮೀನಾಕ್ಷಿ ನಟರಾಜನ್ ಅವರು ರೈಲು ಪ್ರಯಾಣವನ್ನು ಮತ್ತೆ 'ಫ್ಯಾಷನಬಲ್'

ಮಾಡುವ ನಿಟ್ಟಿನಲ್ಲಿ ತಮ್ಮದೇ ಆದ ಪಾತ್ರವನ್ನು ವಹಿಸುತ್ತಿದ್ದಾರೆ. ತೀರಾ ತುರ್ತು ಸಂದರ್ಭಗಳಲ್ಲಿ ವಿಮಾನ ಹತ್ತುವುದನ್ನು ಹೊರತುಪಡಿಸಿದರೆ, ಮಿಕ್ಕ ವೇಳೆ ಅವರು ನೆಚ್ಚುವುದು ರೈಲನ್ನೇ. ಕಾರಣ, ಹೇಳಿ-ಕೇಳಿ ಅವರು ಸರಳ ಜೀವನಶೈಲಿಗೆ ಅಂಟಿಕೊಂಡಿರುವ ಒಬ್ಬ ಗಾಂಧಿವಾದಿ. ಹೀಗಾಗಿ ಅವರು ಪಕ್ಷದ ಕಾರ್ಯದ ನಿಮಿತ್ತ ತೆಲಂಗಾಣದಲ್ಲಿ ಸುತ್ತುಹೊಡೆಯುವಾಗ, ಆಯಾ ಪ್ರದೇಶಗಳ ಕಾಂಗ್ರೆಸ್ ಪದಾಧಿಕಾರಿಗಳು ಮತ್ತು ಕಾರ್ಯಕರ್ತರು ಅವರನ್ನು ಸ್ವಾಗತಿಸಲೆಂದು, ತಾವು ಬಹಳ ಕಾಲದಿಂದ ಮರೆತೇಬಿಟ್ಟಿರುವ ರೈಲು ನಿಲ್ದಾಣಗಳಿಗೆ ಬಲವಂತವಾಗಿಯಾದರೂ ನಗುತ್ತಾ ಬರುವುದನ್ನು ಬಿಟ್ಟರೆ ಗತ್ಯಂತರವಿಲ್ಲವಂತೆ. ಇಂಥ ಸಂದರ್ಭಗಳಲ್ಲೆಲ್ಲ ಮೀನಾಕ್ಷಿ ನಟರಾಜನ್ ಅವರು, ರೈಲು ಪ್ರಯಾಣವನ್ನು ನೆಚ್ಚಬೇಕಿರುವುದರ ಅನಿವಾರ್ಯತೆಯ ಕುರಿತು 'ಪಕ್ಷಸ್ಥರಿಗೆ' ಮನವರಿಕೆ ಮಾಡಿಕೊಡುತ್ತಾರಂತೆ!

''ಅದರಿಂದ ಯಾರಾದರೂ ಪಾಠ ಕಲಿತಿದ್ದಾರಾ?'' ಅಂತ ಮಾತ್ರ ನೀವು ನಾರದರನ್ನು ಪ್ರಶ್ನಿಸಬಾರದು, ಜೋಕೆ!!

ಅರ್ಥವಾಗೋದಿಲ್ಲ ಕಣ್ರೀ!

''ನನ್ನನ್ನು ಮುಗಿಸಲು ಯಾರಿಗೂ ಸಾಧ್ಯವಿಲ್ಲ; ಇಡೀ ಕರ್ನಾಟಕದ ಹಿಂದೂಗಳು ನನ್ನ ಜತೆಗಿದ್ದಾರೆ. ನನ್ನಲ್ಲಿ ಕಿತ್ತೂರು ರಾಣಿ ಚೆನ್ನಮ್ಮ, ಸಂಗೊಳ್ಳಿ ರಾಯಣ್ಣ, ಅಂಬೇಡ್ಕರ್ ರಕ್ತ ಹರಿಯುತ್ತಿದೆ. ನನ್ನನ್ನು ಮುಗಿಸಲು ಯತ್ನಿಸಿದರೆ ಕರ್ನಾಟಕದಲ್ಲಿ ಬೆಂಕಿ ಹೊತ್ತಿಕೊಳ್ಳುತ್ತದೆ'' ಎಂದು ಬಿಜೆಪಿಯಿಂದ ಇತ್ತೀಚೆಗಷ್ಟೇ ಉಚ್ಚಾಟಿಸಲ್ಪಟ್ಟ ಶಾಸಕ ಬಸನಗೌಡ ಪಾಟೀಲ್ ಯತ್ನಾಳರು ಅಬ್ಬರಿಸಿದ್ದಾರೆ. ಈ ಮಾತಿಗೆ ಅವರ ಎದುರಾಳಿಗಳು ಪ್ರತಿಕ್ರಿಯಿಸೋದು ಇರಲಿ, ಭಿನ್ನಮತದ ದನಿಯೆತ್ತಿ ಯತ್ನಾಳರು ಕಟ್ಟಿಕೊಂಡಿದ್ದ ಬಣದವರು ಕೂಡ 'ಕಮಕ್-ಕಿಮಕ್' ಎಂದಿಲ್ಲ. ಒಟ್ನಲ್ಲಿ, ರಾಜಕೀಯ ರಂಗದವರ ಲೆಕ್ಕಾಚಾರಗಳನ್ನು ಅರ್ಥಮಾಡಿಕೊಳ್ಳೋದೇ ಕಷ್ಟ ಕಣ್ರೀ!

ವಚನಗಳು ಸಾಹಿತ್ಯ ಪ್ರಕಾರವೇ ಹೊರತು ವೀರಶೈವ ಧರ್ಮಗ್ರಂಥಗಳಲ್ಲ!

ರವಿ ಹಂಜ್
ಬಸವ ಮಂಟಪ
vveditoped@gmail.com

(ಭಾಗ-2)

ವಚನ ಸಾಹಿತ್ಯವು ವೀರಶೈವ ಧರ್ಮದ ಒಂದು ಸಾಹಿತ್ಯ ಪ್ರಕಾರ. ಸಮಾಜದ ಕಟ್ಟಕಡೆಯ ವ್ಯಕ್ತಿಯೂ ವೀರಶೈವ ಸಮಸಮಾಜದ ಪ್ರತಿಪಾದಕನಾಗಿ ಸರಳ ತತ್ತ್ವೋಕ್ತಿಗಳನ್ನು ತನ್ನ ಕಾಯಕದ ಜತೆಜತೆಗೆ ಅನುಸಂಧಾನಗೊಳಿಸಿ ಅಭಿವ್ಯಕ್ತಿಸಬಲ್ಲ ಸಾಹಿತ್ಯಿಕ ಮುಖವಾಣಿ! ಈ ಪ್ರಕಾರವು ಹತ್ತನೇ ಶತಮಾನದ ಓಹಿಲ, ಉದ್ಭಟರಿಂದ ಹನ್ನೊಂದನೇ ಶತಮಾನದ ದಾಸಿಮಯ್ಯನಲ್ಲದೆ ಇತ್ತೀಚಿನ ಆಧುನಿಕ ವಚನಕಾರರವರೆಗೂ ಪ್ರಚಲಿತವಿರುವ ವಿಶೇಷ ಸಾಹಿತ್ಯ ಪ್ರಕಾರವೇ ಹೊರತು ವಚನಗಳ ಕಟ್ಟುಗಳೇ ವೀರಶೈವ ಧರ್ಮಗ್ರಂಥಗಳಲ್ಲ!

ಇನ್ನು, ಪುರಾಣಗಳಾದ ಪಾಶುಪತಾಗಮ, ಸುಪ್ರಭೇದಾಗಮ, ವೀರಶೈವಾಚಾರಕೌಸ್ತುಭ, ವೀರಶೈವಧರ್ಮಸಿಂಧುಗಳು, ವೀರಶೈವತ್ವವು ಅನಾದಿಯಾಗಿದ್ದು ಸೃಷ್ಟಿಯ ಕಾಲದಿಂದಲೂ ಅಸ್ತಿತ್ವದಲ್ಲಿದ್ದು, ಪ್ರತಿ ಯುಗದಲ್ಲಿಯೂ ಐವರು ಆಚಾರ್ಯರು ವೀರಶೈವತ್ವದ ಬೋಧನೆ ಮತ್ತು ಪ್ರಚಾರ ಮಾಡಿರುತ್ತಾರೆ ಎನ್ನುತ್ತವೆ. ಇವರನ್ನೇ ಪಂಚಾಚಾರ್ಯರು ಎನ್ನುವುದು! ಕಲಿಯುಗದ ಪಂಚಾಚಾರ್ಯರೆಂದರೆ; ರೇವಣ, ಏಕೋರಾಮ, ಮರುಳ, ಪಂಡಿತ ಮತ್ತು ವಿಶ್ವೇಶ್ವರ. ಪಂಚಾಚಾರ್ಯರು ಸ್ಥಾಪಿಸಿದ ಐದು ಮಠಗಳು ಎಂದು ಎಲ್ಲರೂ ಬಲ್ಲರು. ವೀರಶೈವ ಲಿಂಗಾಯತರೆಲ್ಲರೂ ತಮ್ಮ ಗೋತ್ರಗಳನ್ನು ಈ ಐವರು ಪಂಚಾಚಾರ್ಯರೊಂದಿಗೆ ಗುರುತಿಸಿಕೊಳ್ಳುತ್ತಾರೆ. ಈ ಗುರುತಿಸುವಿಕೆ ಇಲ್ಲದಂಥ ಲಿಂಗಾಯತರಿಲ್ಲ!

ಹನ್ನೊಂದನೇ ಶತಮಾನದ ಜೇಡರ ದಾಸಿಮಯ್ಯರಿಂದ ಹಿಡಿದು ಬಸವಣ್ಣ ಪ್ರಭುದೇವರಲ್ಲದೆ ಹದಿನೇಳನೇ ಶತಮಾನದವರೆಗಿನ ಎಲ್ಲಾ ವಚನಕಾರರೂ ಸಮಾಜದ ವಿವಿಧ ವರ್ಗಗಳಿಂದ ಬಂದವರಾಗಿದ್ದು, ಎಲ್ಲರೂ ಸಾಮಾನ್ಯವಾಗಿ ತಮ್ಮ ವಚನಗಳಲ್ಲಿ ಏಕಮೇವ ಪರಮಾತ್ಮನಾದ ಶಿವನ ಭಕ್ತಿ, ಇಷ್ಟಲಿಂಗದ ಪೂಜೆ, ಅಷ್ಟಾವರಣಗಳು ಮತ್ತು ಷಟ್‌ಸ್ಥಳ ಸಿದ್ಧಾಂತದ ಪ್ರತಿಪಾದನೆ ಮಾಡಿರುತ್ತಾರೆ. ವೀರಶೈವ ಸಿದ್ಧಾಂತವು ಏಕಮೇವ ಪರಮಾತ್ಮನಾದ ಪರಶಿವನ ಉಪಾಸನೆಯನ್ನು ಮಾತ್ರ ಪ್ರತಿಪಾದಿಸುತ್ತದೆ. ಅದಕ್ಕೆ ಪೂರಕವಾಗಿ ಬಸವಣ್ಣನವರು, ''ಇಬ್ಬರು ಮೂವರು ದೇವರೆಂದು ಉಬ್ಬಿ ಮಾತಾಡಬೇಡ, ದೇವನೊಬ್ಬನೇ ಕಾಣಿರೋ ಇಬ್ಬರೆಂಬುದು ಹುಸಿನೋಡಾ, ಕೂಡಲ ಸಂಗಮ ದೇವನೊಬ್ಬನೇ ಅಲ್ಲದೇ ಇಬ್ಬರಿಲ್ಲವೆಂದಿತ್ತುದಾ ವೇದವು'' ಎಂದು ವೇದವನ್ನು ಎತ್ತಿ ಹಿಡಿದಿದ್ದಾರೆ.

ಶರಣರು ಬಹುದೇವತಾ ವಾದವನ್ನು ಒಪ್ಪುವುದಿಲ್ಲವಾದರೂ ಪ್ರತಿ ಶರಣರು ತಮ್ಮ ಮನದಿಚ್ಛೆಯಂತೆ ಶಿವನನ್ನು ಕಲ್ಪಿಸಿಕೊಂಡಿದ್ದಾರೆ. ಶಿವನ ಅಸಂಖ್ಯಾತ ಪ್ರಕಾರದ ನೃತ್ಯಭಂಗಿಗಳಂತೆಯೇ ಅವನನ್ನು ವಿವಿಧ ರೂಪಗಳಲ್ಲಿ, ಹೆಸರುಗಳಲ್ಲಿ ಬಹುರೂಪಿಯಾಗಿಸಿ ಭಕ್ತರು ಆರಾಧಿಸುತ್ತಾರೆಯೇ ಹೊರತು ಬಹುದೇವತೆಗಳನ್ನಲ್ಲ! ಆದರೆ ಇವೆಲ್ಲದರ ಮೂಲ, ಬ್ರಹ್ಮಾಂಡದ ಮೂಲಭೂತ ಕಂಪನ ಶೀಲಶಕ್ತಿಯ ಮೂರ್ತಸ್ವರೂಪವಾಗಿದೆ. ಸಾಮಾನ್ಯ ಶರಣರು ಪುರಾಣದಲ್ಲಿ ವರ್ಣಿಸಿರುವ ಶಿವನನ್ನು ಕಲ್ಪಿಸಿಕೊಂಡಿದ್ದರೆ, ಅಸಾಮಾನ್ಯರು ಅಮೂರ್ತರೂಪಿಯಾಗಿ ಕಂಡುಕೊಂಡಿದ್ದಾರೆ. ಇದು ಜ್ಞಾತದ ಮೂಲಕ ಅಜ್ಞಾತದವರೆಗೆ ಪಯಣ ಮಾಡುವ ಸಾಕ್ಷಾತ್ಕಾರ ಸ್ವರೂಪವೇ ಆಗಿದೆ. ಪರಮಾತ್ಮನ ಕಲ್ಪನೆಯಲ್ಲಿ ವೀರಶೈವವು ಇತರೆ ಶೈವಪಂಥಗಳಂತೆಯೇ ಇದ್ದು ತಮಿಳು ಶೈವಸಂತರ ಸ್ಫೂರ್ತಿ ನಮ್ಮ ಶರಣರ ವಚನಗಳಲ್ಲಿ ಅಲ್ಲಲ್ಲಿ ಕಂಡುಬರುತ್ತದೆ. ಇದನ್ನು ಪುಷ್ಟೀಕರಿಸುವಂತೆ ಮುರುಘಾಮಠದ ಶಾಖಾಮಠಗಳು ಇಂದಿಗೂ ತಮಿಳುನಾಡಿನಲ್ಲಿವೆ! ಹಾಗಿದ್ದಾಗ ಭಂಜಕರ ಲಿಂಗಾಯತ ಯಾವುದು?

ಇಷ್ಟಲಿಂಗ ಕಲ್ಪನೆ ವೀರಶೈವಮತದ ವೈಶಿಷ್ಟ್ಯಗಳಲ್ಲೊಂದು; ನಮ್ಮೊಳಗೆ ಚೈತನ್ಯರೂಪದಲ್ಲಿ ವಾಸಿಸಿರುವ ಶಿವನನ್ನೇ ಹೊರತೆಗೆದು, ಗುರುವು ಲಿಂಗರೂಪದಲ್ಲಿ ನಮ್ಮ ಕೈಯಲ್ಲಿ ಕೊಡುವುದೇ ಇಷ್ಟಲಿಂಗ! ಪ್ರಾಚ್ಯಶಾಸ್ತ್ರಜ್ಞರಲ್ಲಿ ಕೆಲವರು ಲಿಂಗವನ್ನು ಪುರುಷಜನನಾಂಗದ ರೂಪವೆಂದೂ, ಇನ್ನು ಕೆಲವರು ಅದು ಬೌದ್ಧಸ್ತೂಪದ ಕಿರುಪ್ರತಿಮೆಯೆಂದೂ ಕಲ್ಪಿಸುತ್ತಾರೆ. ಇದು ಅವರವರ ಭಾವಕ್ಕೆ ಎನ್ನಬಹುದು. ಆದರೆ ಧರಿಸುವಂಥ ಇಷ್ಟಲಿಂಗಗಳನ್ನು ಹೋಲುವ ಸಣ್ಣ ಸಣ್ಣ ಲಿಂಗಾಕೃತಿಗಳು ಹರಪ್ಪಾ ಮೊಹೆಂಜೋದಾರೋ ಉತ್ಖನನದಲ್ಲಿ ಸಿಕ್ಕಿದ್ದು ಇವು ಐತಿಹಾಸಿಕ ಪರಂಪರೆಯನ್ನು ಎತ್ತಿ ಹಿಡಿಯುತ್ತವೆ.

ಇನ್ನು ವೀರಶೈವದ ಅಷ್ಟಾವರಣಗಳು ಎಂದರೆ ಎಂಟು ಲಾಂಛನಗಳು, ಚಿಹ್ನೆಗಳು, ಅಥವಾ ಆಚರಣೆಗಳು ಎಂದರ್ಥ. ವೇದಗಳ ಕೊನೆಗೆ ಬರುವ ಬ್ರಾಹ್ಮಣ್ಯಗಳಲ್ಲಿರುವ ಕರ್ಮಕಾಂಡ, ಧಾರ್ಮಿಕವಿಧಿ-ಆಚರಣೆಗಳನ್ನು ವೀರಶೈವತ್ವವು ತಿರಸ್ಕರಿಸಿ ಬದಲಿಗೆ ಅಷ್ಟಾವರಣಗಳನ್ನು ನೀಡುತ್ತದೆ. ಗುರು, ಲಿಂಗ, ಜಂಗಮ, ಪಾದೋದಕ, ಪ್ರಸಾದ, ವಿಭೂತಿ, ರುದ್ರಾಕ್ಷ, ಮಂತ್ರ (ಪಂಚಾಕ್ಷರಿ ಹಾಗೂ ಷಡಕ್ಷರಿ ಮಂತ್ರ) ಇವೇ ವೀರಶೈವದ ಅಷ್ಟಾವರಣಗಳು. ಬಸವಣ್ಣನವರು, ''ಎನ್ನ ಮನದಲ್ಲಿ ಮತ್ತೊಂದನರಿಯೆನಯ್ಯಾ, ಓಂ ನಮಃ ಶಿವಾಯ, ಓಂ ನಮಃ ಶಿವಾಯ ಎನಗಿದೆ ಮಂತ್ರ, ಇದೇ ಜಪ ಕೂಡಲಸಂಗಮದೇವಾ ನೀನೇ ಬಲ್ಲೆ, ಎಲೆ ಲಿಂಗವೆ'' ಎಂದರೆ, ಅಲ್ಲಮಪ್ರಭುದೇವರು, ''ಓಂ ನಮಃ ಶಿವಾಯಯೆಂಬುದನರಿಯದೆ ಜಗವೆಲ್ಲವು ನಾಯಾ(ಯಿತ್ತು) ತಮ್ಮ ತಾವರಿಯದವರಿಗೆ, ಇನ್ನು ಹೇಳಿ ಕೇಳಿದಂತೆ ಆಚರಿಸದಿರ್ದಡೆ ಆ ನಾಯ ಸಾವು ತಪ್ಪದು. ಇನ್ನೆತ್ತಣ ಮುಕ್ತಿ? ಅವರಿಗೆ ಬೋಧಿಸಿದ್ದಾನಗದುಘ ಕಾಣಾ ಗುಹೇಶ್ವರಾ'' ಎಂದು ಹೇಳಿ ಕೇಳಿದಂತೆ ಆಚರಿಸದವನು ನಾಯಿ ಎಂದು ಮೂದಲಿಸಿದ್ದಾರೆ! ಹಾಗೆಯೇ ಮುಂದುವರಿದು, ''ಓಂ ನಮಃ ಶಿವಾಯ ಎಂಬ ದೇವನಿರಲು ಒಡಲುವಿಡಿದು ಪಾಷಾಣಕ್ಕೆ ಹಂಗಿಗರಾದಿರೆ. ಶರೀರ, ಶರೀರ ರೂಹಿಸಿದ ರೂಹಿಂಗೆ ಮಾಯದ ಬಲೆಯಲ್ಲಿ ಸಿಲುಕಿ ಅಂಗಸಂಗಿಗಳೆಲ್ಲರು ಮಹಾಘನವನರಿಯದೆ ಹೋದಿರೆ. ಹುಸಿಯನೆ ಕೊಯ್ದು ಹುಸಿಯನೆ ಪೂಜಿಸೆ ನೇಮದೊಳಗಿದು ಸಲ್ಲದು, ಗುಹೇಶ್ವರಾ, ನಿಮ್ಮ ಶರಣರ ಸಂಬಂಧ ತೋರದು ತೋರದು ಬಹುಮುಖಿಗಳಿಗೆ!'' ಎಂದಿದ್ದಾರೆ. ಇವರಂತೆಯೇ ಚೆನ್ನಬಸವಣ್ಣ, ಅಕ್ಕ, ಮತ್ತಿತರೆ ಶರಣರು 'ಓಂ ನಮಃ ಶಿವಾಯ' ಎಂಬ ಮಂತ್ರವನ್ನು ಪಠಿಸಿದ್ದಾರೆಯೇ ಹೊರತು ಇನ್ನಾವ ಮಂತ್ರವನ್ನಲ್ಲ, ಆದರೆ ಲಿಂಗಾಹತಿಗಳು ಓಂ ಎನ್ನುವುದೇ ಲಿಂಗಾಯತಕ್ಕೆ ಹೊರಗು ಎನ್ನುತ್ತಾರೆ! ಅಂದರೆ ಇವರು ಹೇಳುವ ಲಿಂಗಾಯತ ಯಾವುದು?!

ಅಲ್ಲದೆ ವೀರಶೈವರಲ್ಲಿ ಕಳಸ ಸ್ಥಾಪನೆ, ಲಿಂಗದೀಕ್ಷೆ, ಮದುವೆ ಮತ್ತು ಅಂತ್ಯಸಂಸ್ಕಾರದ ವಿಶಿಷ್ಟ ವಿಧಿವಿಧಾನಗಳಿವೆ. ಆದರೆ ಇದೆಲ್ಲವೂ ಮೌಢ್ಯ ಎಂದು ಲಿಂಗಾಹತಿಗಳು ಹೇಳುತ್ತಾರೆ! ಶೈವ ಸಿದ್ಧಾಂತ, ಪಂಚರಾತ್ರ ಮುಂತಾದ ಭಾರತೀಯ ದರ್ಶನಗಳಂತೆ ವೀರಶೈವತ್ವವು ಸಹ ಸೃಷ್ಟಿಯಲ್ಲಿ ಶಕ್ತಿಯ ಪಾತ್ರವನ್ನು ಗುರುತಿಸುತ್ತದೆ. ಶಿವನು ತನ್ನ ಲೀಲೆಗಾಗಿ ಸೃಷ್ಟಿಯನ್ನು ರಚಿಸಿದನು, ಶಕ್ತಿಯು ಶಿವನಲ್ಲಿ ಉದ್ಭವಿಸಿ ನಂತರ ಸ್ವಪ್ರೇರಣೆಯಿಂದ ಕಲಾಶಕ್ತಿ ಮತ್ತು ಭಕ್ತಿಶಕ್ತಿ ಎಂಬ ಎರಡವತಾರಗಳನ್ನು ಧರಿಸುತ್ತಾಳೆ. ಕಲಾಶಕ್ತಿಯು ಮಾಯೆಯ ಸ್ವರೂಪಳು ಅವಳೇ ಅವಿದ್ಯೆ; ಅವಿದ್ಯೆಯೇ ಜೀವ ಮತ್ತು ಶಿವನ ನಡುವಿನ ಭೇದಕ್ಕೆ ಕಾರಣ. ಈಗ ವೀರಶೈವ ಲಿಂಗಾಯತ ಬೇರೆ ಎಂದು ಬೇಯುತ್ತಿರುವವರಿಗೆ ಈ ಅವಿದ್ಯೆಯೇ ಕಾರಣ!

ಇರಲಿ, ಭಕ್ತಿಶಕ್ತಿಯು ಸಚ್ಚಿದಾನಂದ ಸ್ವರೂಪಳೂ, ಮೋಕ್ಷಪ್ರದಾಯಿನಿಯೂ, ಈ ಭವದ ಬಂಧನಗಳನ್ನು ಬಿಡಿಸುವವಳೂ ಅವಳೇ ಆಗಿರುವಳು. ಹೀಗೆ ವೀರಶೈವರು ಎರಡು ವಿರುದ್ಧ ದಿಕ್ಕಿಗೆಳೆಯುವ ಶಕ್ತಿಗಳನ್ನು ನಂಬುತ್ತಾರೆ. ಭಕ್ತಿಯಿಂದ ವಾಸನಾ ಮುಕ್ತಿ, ಇದರಿಂದಾಗಿ ನಿವೃತ್ತಿ, ಅಲ್ಲಿಂದ ಮುಂದೆ ಮೋಕ್ಷ, ಹೀಗೆ ಅವಿದ್ಯೆಯ ನಿವಾರಣೆಯಾಗಿ ಜೀವವು ಶಿವನೊಡನೆ ಐಕ್ಯವಾಗುತ್ತದೆ.

ಶ್ರೀ ಪ್ರಭುದೇವರ ನಂತರ ವೀರಶೈವರ ನೇತೃತ್ವ ವಹಿಸಿದ ಚೆನ್ನಬಸವಣ್ಣನವರು ವೀರಶೈವದ ವಚನ ಸಾಹಿತ್ಯಕ್ಕೆ ಷಟ್‌ಸ್ಥಳದ ಚೌಕಟ್ಟಿನ ಕೃತಿಯಾದ ಕರಣಹಸುಗೆಯಲ್ಲಿ, ಸೃಷ್ಟಿ-ಸ್ಥಿತಿ-ಲಯದ ಬಗ್ಗೆ ವಿಸ್ತಾರವಾಗಿ ವಿವರಿಸಿದ್ದಾರೆ. ಇದು ಋಗ್ವೇದ, ಛಾಂದೋಗ್ಯೋಪನಿಷತ್, ತೈತ್ತಿರಿಯೋಪನಿಷತ್, ಕಠೋಪನಿಷತ್ತುಗಳ ಜತೆಗೆ ಸಾಮ್ಯತೆಯನ್ನು ಹೊಂದಿದೆ. ಜೀವಿಗಳ ಭೌತಿಕ ದೇಹವಾದ ಪಿಂಡಾಂಡವು, ಬ್ರಹ್ಮಾಂಡದ ಮಾದರಿಯಲ್ಲೇ, 75 ಗುಣ ಹಾಗೂ 25 ತತ್ವಗಳಿಂದ ಮಾಡಲ್ಪಟ್ಟಿದೆ. ಚೆನ್ನಬಸವಣ್ಣನವರು ಸೃಷ್ಟಿ, ಸ್ಥಿತಿ, ಲಯದ ಈ ವ್ಯವಸ್ಥೆಯನ್ನು ಮಾಲಿನಿವಿಜಯ ಭೈರವಿತಂತ್ರದಲ್ಲಿ ಆ ಪರಶಿವನೇ ಹೇಳಿದ್ದಾನೆಂದು ಅವರು ಉಲ್ಲೇಖಿಸುತ್ತಾರೆ. ಕರುಣಹಸುಗೆಯಲ್ಲಿ ಚೆನ್ನಬಸವಣ್ಣನವರು ದೇಹರಚನೆ, ಶರೀರದಲ್ಲಿರುವ ಎಲುಬು ಕೀಲು, ಯೋಗಕ್ರಿಯೆ, ಪ್ರಾಣಾಯಾಮಗಳ ಬಗ್ಗೆ ವಿವರಿಸಿದ್ದಾರೆ. ಪ್ರಭುದೇವರು ತಮ್ಮ ಸೃಷ್ಟಿಯ ವಚನಗಳಲ್ಲಿ 25 ಅಂಗದ ತತ್ವಗಳು ಮತ್ತು 11 ಲಿಂಗದ ತತ್ವಗಳ ಬಗ್ಗೆ ಉಲ್ಲೇಖಿಸಿದ್ದಾರೆ. ಇದು ಶೈವಸಿದ್ಧಾಂತದ 36 ತತ್ವಗಳ ಸಂಖ್ಯೆಯೊಂದಿಗೆ ಹೋಲುತ್ತದಾದರೂ, ಹೆಸರು ಮತ್ತು ಅರ್ಥ ಭಿನ್ನವಾಗಿವೆಯಷ್ಟೇ!

ಷಟ್‌ಸ್ಥಳ ಸಿದ್ಧಾಂತವು ವೀರಶೈವಾಧ್ಯಾತ್ಮಶಾಸ್ತ್ರದ ಮೂಲಭೂತ ಅಂಶ ಹಾಗೂ ಅದರ ವೈಶಿಷ್ಟ್ಯವೂ ಹೌದು. ಜೀವವು (ಅಂಗ) ಶಿವನೆಡೆಗೆ (ಲಿಂಗ) ಮಾಡುವ ಆರುಹಂತಗಳ ಕ್ರಮಬದ್ಧ ಪ್ರಯಾಣವೇ ಈ ಷಟ್‌ಸ್ಥಳ ಸಿದ್ಧಾಂತ. ಭಕ್ತ, ಮಾಹೇಶ್ವರ, ಪ್ರಸಾದಿ, ಪ್ರಾಣಲಿಂಗಿ, ಶರಣ, ಐಕ್ಯ ಎಂಬುವವೇ ಷಟ್‌ಸ್ಥಳಗಳು. ಆರು ಸ್ಥಳಗಳಲ್ಲಿ ಮೊದಲೆರಡು ತ್ಯಾಗಾಂಗವೆನಿಸಿ ಭಕ್ತನು ತನ್ನೆಲ್ಲವನ್ನೂ ಲಿಂಗಕ್ಕೆ ತ್ಯಾಗ ಮಾಡುತ್ತಾನೆ. ಮುಂದಿನ ಎರಡು ಸ್ಥಳಗಳು ಭೋಗಾಂಗವೆನಿಸಿ ಶರಣನು ಲಿಂಗಭೋಗೋಪಯೋಗಿಯಾಗುತ್ತಾನೆ. ಮುಂದಿನ ಎರಡು ಸ್ಥಳಗಳು ಜ್ಞಾನಾಂಗಗಳಾಗಿವೆ. ಮೊದಲನೆಯ ಮೂರು ಸ್ಥಳಗಳು ಕ್ರಿಯಾಪ್ರಧಾನವಾಗಿದ್ದರೆ ನಂತರದ ಮೂರು ಸ್ಥಳಗಳು ನಿವೃತ್ತಿ ಹಾಗೂ ಜ್ಞಾನ ಪ್ರಧಾನವಾಗಿವೆ. ಪ್ರವೃತ್ತಿಯಲ್ಲಿ ಮರೆತು ಬದ್ಧನಾದ ಜೀವಾತ್ಮನಲ್ಲಿ ಪರಮಾತ್ಮನ ಬಗ್ಗೆ ಅರಿವು ಮೂಡಿ ಪರಶಿವನ ಕಾಣುವ ಬಯಕೆ ಮೂಡಿದಾಗ ಈ ಯಾತ್ರೆಯ ಪ್ರಾರಂಭ (ಭಕ್ತಸ್ಥಳ), ಯಾತ್ರೆಯ ಗಮ್ಯವೇ ಪರಶಿವನ ಸಾಕ್ಷಾತ್ಕಾರ (ಐಕ್ಯಸ್ಥಳ). ಶಿವನ ಸಾಕ್ಷಾತ್ಕಾರವನ್ನು, ಬಯಲು, ನಿರ್ಬಯಲು, ಐಕ್ಯ, ಮೋಕ್ಷ ಅಥವಾ ವರ್ಣನೆಗೆ ನಿಲುಕದ ಶೂನ್ಯ ಎಂದು ಶರಣರು ವರ್ಣಿಸಿದ್ದಾರೆ.

ಕಾಮ, ಕ್ರೋಧ, ಲೋಭ, ಮೋಹ, ಮದ, ಮಾತ್ಸರ್ಯವೆಂಬ ಅರಿಷಡ್ವರ್ಗಗಳನ್ನು ತ್ಯಜಿಸಿ ಸದಾಚಾರ, ಸಮಚಿತ್ತತೆ ಮತ್ತು ಪಂಚಾಚಾರಗಳ ಪಾಲನೆಯೇ ವೀರಶೈವರ ವ್ರತ ನಿಯಮಗಳಾಗಿರುತ್ತವೆ. ಶಿವನೇ ಪರಮಾತ್ಮ-ಪರಬ್ರಹ್ಮ, ಶಿವನನ್ನು ಇಷ್ಟಲಿಂಗದ ರೂಪದಲ್ಲಿ ತಮ್ಮ ದೇಹದ ಮೇಲೆ ಧರಿಸಿ ಉಪಾಸನೆ ಮಾಡುವುದೇ ವೀರಶೈವ ತತ್ವದ ಮೂಲ ಸಿದ್ಧಾಂತ. ಮಾನವನ ಆಧ್ಯಾತ್ಮಿಕ ಜೀವನದ ಲಕ್ಷ್ಯವೇ ಶಿವನ ಸಾಕ್ಷಾತ್ಕಾರ, ಲಕ್ಷ್ಯದ ಸಾಧನೆಗೆ ಸಹಾಯಮಾಡುವವು ಅಷ್ಟಾವರಣಗಳು ಹಾಗೂ ಪಂಚಾಚಾರ. ಆರು ಸ್ಥಳಗಳ ಕ್ರಮಬದ್ಧ ಯಾತ್ರೆಯಾದ ಷಟ್‌ಸ್ಥಳ ಸಿದ್ಧಾಂತವೇ ವೀರಶೈವತ್ವದ ಆಧ್ಯಾತ್ಮದರ್ಶನಶಾಸ್ತ್ರ!

ಮನುಷ್ಯನ ಆಧ್ಯಾತ್ಮಿಕ ಜೀವನವನ್ನು ಲೌಕಿಕ ಜೀವನದ ಜತೆಗೆ ಸಮನ್ವಯಗೊಳಿಸಲು, ವೀರಶೈವದಲ್ಲಿ ದಿನನಿತ್ಯದ ಮತ್ತು ವ್ಯಾವಹಾರಿಕ ಚಟುವಟಿಕೆಗಳು ಅಧ್ಯಾತ್ಮ ಸಾಧನೆಯೊಂದಿಗೆ ಹೆಣೆಯಲ್ಪಟ್ಟಿವೆ. ವೀರಶೈವ ಆಧ್ಯಾತ್ಮಿಕ ಜೀವನದ ಅಂತಿಮ ಉದ್ದೇಶವೇ ಶಿವನೊಡನೆ ಐಕ್ಯವಾಗುವುದು. ರೇಕಣ್ಣನ ವಚನದಲ್ಲಿ ಹೇಳಿದಂತೆ, ''ಕಲ್ಲೊಳಗಣ ಕಿಚ್ಚು ಬೂದಿಯಿಲ್ಲದಿರುವಂತಿರಿಸಯ್ಯಾ ಎನ್ನ ಲಿಂಗದೊಳಗೆ, ಗಾಳಿ ಗಂಧವನ್ನಪ್ಪಿದಂತಿರಿಸಯ್ಯಾ ಎನ್ನಲಿಂಗದೊಳಗೆ, ರೇಕಣ್ಣ ಪ್ರಿಯನಾಗಿನಾಥ ನಿಮ್ಮ ನಿಲುವಿನೊಳಗಣ ನಿಲುವು ಜೋತಿಯ ಬೆಳಗಿನೊಳಗಡಗಿದ ತೈಲದಂತಿರಿಸಯ್ಯ ಎನ್ನ ಲಿಂಗದೊಳಗೆ!'' ಆತ್ಮವು ಒಂದು ಬೆಳಕಿನ ರೂಪ! ಆದ್ದರಿಂದ ಆತ್ಮ ಹಾಗೂ ಪರಮಾತ್ಮರಲ್ಲಿ ಭೇದವಿಲ್ಲ, ಬಸವಣ್ಣನವರ ವಚನದಲ್ಲಿ ಹೇಳುವುದಾದರೆ, ''ಅಯ್ಯಾ ಎನ್ನ ಹೃದಯದಲ್ಲಿ ನ್ಯಸ್ತವಾಗಿರುವ ಪರಮಚಿಜ್ಜೆಳಗೇ ಹಸ್ತಮಲಕ ಸಂಯೋಗದಿಂದ ಒಂದುಗೂಡಿ ಮಹಾಬೆಳಗ ಮಾಡಿದಿರಲ್ಲಾ, ಅಯ್ಯಾ ಎನ್ನ ಆರಾಧ್ಯ ಕೂಡಲಸಂಗಮದೇವಾ ಎನ್ನೊಳಗೆ ನಿಮ್ಮಿರವ ಈ ಪರಿಯಲ್ಲಿ ಕಾಣುತ್ತಿರ್ದರಲ್ಲಾ''. ಶ್ರೀಪತಿ ಪಂಡಿತಾರಾಧ್ಯರು ತಮ್ಮ ಶ್ರೀಕರಭಾಷ್ಯದಲ್ಲಿ ವೀರಶೈವವನ್ನು ವಿಶಿಷ್ಟಾದ್ವೈತ ಎಂದು ವ್ಯಾಖ್ಯಾನಿಸಿದರೆ ಶಂಕರಾಚಾರ್ಯರು 'ಚಿದಾನಂದರೂಪಶಿವೋಹಂ' ಎನ್ನುತ್ತಾರೆ.

ಸಂಸಾರವು ಅಂತಿಮವಾಗಿ ಸತ್ಯವೂ ಅಲ್ಲ, ಅಂತಿಮವಾಗಿ ಅಸತ್ಯವೂ ಅಲ್ಲ, ಪ್ರಾರಂಭದಲ್ಲಿ ಸಂಸಾರವು ನಿಜವೆಂದು ಪ್ರತೀತವಾಗಿ ಈ ಯಾತ್ರೆಯ ಕೊನೆಯ ಹಂತದಲ್ಲಿ ಮಿಥ್ಯೆಯೆಂದು ಅರಿವಾಗುತ್ತದೆ. ಲಿಂಗವು ಈ ಬ್ರಹ್ಮಾಂಡವನ್ನು ವ್ಯಾಪಿಸಿರುವ ಒಂದು ಜ್ವಲಂತ ಬೆಳಕಿನ ಪುಂಜವಾಗಿದ್ದು ಸಕಲ ಚರಾಚರಗಳ ಮೂಲತತ್ವವಾಗಿದೆ.

ಅನಾದಿಕಾಲದಿಂದಲೂ ಧರ್ಮಕ್ಕೆ ಧಕ್ಕೆಯುಂಟಾದಾಗ ಅದನ್ನು ಪುನರ್‌ಸ್ಥಾಪಿಸಲು ಶರಣರು ಉದ್ಭವವಾಗುತ್ತಾರೆ. ಇಲ್ಲಿ ಉದ್ಭವವಾಗುತ್ತಾರೆ ಎಂದರೆ ಹುಟ್ಟಿಕೊಳ್ಳುತ್ತಾರೆ ಎಂದರ್ಥ! ಹೀಗೆಯೇ ರೇಣುಕರಾದಿಯಂತೆಯೇ ಬಸವಣ್ಣನನ್ನೂ ನಂದಿಯ ಅವತಾರವಾಗಿ ಧರೆಗಿಳಿದ ಮಹಾಪುರುಷ ಎಂದೇ ಬಸವಪುರಾಣ ಸಹ ಹೇಳುತ್ತದೆ. ಪುರಾಣಗಳಲ್ಲಿರುವ ತಾರ್ಕಿಕ ಅಂಶಗಳನ್ನು ನಾವು ಪರಿಗಣಿಸಬೇಕೇ ಹೊರತು ಅವರದು ಅತಾರ್ಕಿಕ ನಮ್ಮದು ತಾರ್ಕಿಕ ಎಂಬ ದೂಷಣೆಯಲ್ಲಿ ತೊಡಗಬಾರದು.

ಆದರೆ ಇದೆಲ್ಲವನ್ನೂ ಅಲ್ಲಗಳೆದು ಕೆಲವು ಮತಿಹೀನರು ಮಾರ್ಕ್ಸ್‌ವಾದದ ಸಮ್ಮೋಹನದಲ್ಲಿ ಸಿಲುಕಿ ಸನಾತನವನ್ನು ಭೋಳೆಯೆಂದು ಇಬ್ಬೇಗುದಿಯ ಬೇಗೆಗೆ ತಕ್ಕಂತೆ ವೀರಶೈವ ಧರ್ಮವನ್ನು ಇಬ್ಬಗೆಯುತ್ತಿದ್ದಾರೆ. ಇಂಥ ಇಬ್ಬಗೆಯ ಮೂರ್ಖರನ್ನು ವೀರಶೈವ ಲಿಂಗವಂತ ಸಮಾಜವು ಎಂದೂ ಒಪ್ಪಬಾರದು. ಮೇಲಾಗಿ ಸತ್ಯವು ತಾನೇ ತಾನಾಗಿ ಪ್ರಜ್ವಲಿಸಿ ಇದನ್ನೆಲ್ಲಾ ಮಂಜಿನಂತೆ ಕರಗಿಸುವುದು. ಅಂಥ ಸತ್ಯವೇ ವಿಶ್ವವಾಣಿಯಾಗಿ ಪ್ರಜ್ವಲಿಸುತ್ತಿರುವುದು.

ಕಲಾಮುಖವು ಹೇಗೆ ಕಾಳಾಮುಖ-ವೀರಶೈವದ ಶಿಲ್ಪ ವಿನ್ಯಾಸ ಪ್ರಕಾರವೋ ಅದೇ ರೀತಿ ವಚನ ಸಾಹಿತ್ಯವು ವೀರಶೈವ ಧರ್ಮದ ಒಂದು ಸಾಹಿತ್ಯ ಪ್ರಕಾರ. ಸಮಾಜದ ಕಟ್ಟಕಡೆಯ ವ್ಯಕ್ತಿಯೂ ವೀರಶೈವ ಸಮಸಮಾಜದ ಪ್ರತಿಪಾದಕನಾಗಿ ಸರಳ ತತ್ತ್ವೋಕ್ತಿಗಳನ್ನು ತನ್ನ ಕಾಯಕದ ಜತೆಜತೆಗೆ ಅನುಸಂಧಾನಗೊಳಿಸಿ ಅಭಿವ್ಯಕ್ತಿಸಬಲ್ಲ ಸಾಹಿತ್ಯಿಕ ಮುಖವಾಣಿ! ಈ ಪ್ರಕಾರವು ಹತ್ತನೇ ಶತಮಾನದ ಓಹಿಲ, ಉದ್ಭಟರಿಂದ ಹನ್ನೊಂದನೇ ಶತಮಾನದ ದಾಸಿಮಯ್ಯನಲ್ಲದೆ ಇತ್ತೀಚಿನ ಆಧುನಿಕ ವಚನಕಾರರವರೆಗೂ ಪ್ರಚಲಿತವಿರುವ ವಿಶೇಷ ಸಾಹಿತ್ಯ ಪ್ರಕಾರವೇ ಹೊರತು ವಚನಗಳ ಕಟ್ಟುಗಳೇ ವೀರಶೈವ ಧರ್ಮಗ್ರಂಥಗಳಲ್ಲ! ಹಾಗಾಗಿಯೇ ಚೆನ್ನಬಸವಣ್ಣ, ಅಲ್ಲಮಪ್ರಭು, ಮತ್ತು ಅಕ್ಕ ಮಹಾದೇವಿಯವರು ಶಕ್ತಿ ವಿಶಿಷ್ಟಾದ್ವೈತ, ಸಿದ್ಧಾಂತ ಶಿಖಾಮಣಿಗಳಿಗೆ ಅನುಗುಣವಾಗಿ ಕರಣಹಸುಗೆ, ಮಂತ್ರಗೋಪ್ಯ, ಯೋಗಾಂಗ ತ್ರಿವಿಧಿ, ಮಿಶ್ರಾರ್ಪಣಗಳನ್ನು ರಚಿಸಿ ಅವುಗಳನ್ನು ನಮ್ಮ ಧರ್ಮಗ್ರಂಥಗಳು ಎಂದಿದ್ದಾರೆ. ಇವುಗಳನ್ನು ಅರ್ಥೈಸಿಕೊಂಡು ಸಮಾಜಕ್ಕೆ ಮಾರ್ಗದರ್ಶನ ನೀಡಲಾಗದ ಕೆಲವು ಸೋಮಾರಿಗಳು ಥಳುಕಿನ ಮಾತು ಕಲಿತು ಒಂದಷ್ಟು ಪಂಚಶೀಲದ ವಚನಗಳನ್ನು ಉದ್ಧರಿಸುತ್ತ ಇಷ್ಟೇ ನಮ್ಮ ಧರ್ಮ ಎಂದು ತಮ್ಮ ಸಂಕುಚಿತತೆಯನ್ನು ಕೇಳುವ ಮುಗ್ಧರಿಗೆ ವಿಸ್ತರಿಸಿ ಮೀಸಲಾತಿಯ ತುಪ್ಪ ಸವರಿ ಮರುಳು ಮಾಡುತ್ತಿದ್ದಾರೆ. ಇಂಥ ಮರುಳಿನ ಉರುಳಿಗೆ ಸಮಾಜ ಬಲಿಯಾಗಬಾರದು.

ಇದು ಪ್ರತಿಯೊಬ್ಬ ವೀರಶೈವಿಗ ಲಿಂಗವಂತರು ಕಂಡುಕೊಳ್ಳಬೇಕಾದ ಸತ್ಯ! ಬಸವ ಮಾರ್ಗ, ಬಸವ ಪೀಠ, ಬಸವ ಮಂಟಪ, ಬಸವ ದಟ್ ಬಸವ ದಿಸ್ ಎನ್ನುವ ಕೋಟಿಲೂಟಿಯ ಬುಲ್ಶಿಟ್ಟಿಗ ಭಂಜಕರ ತಾನಿತಂದಾನವನ್ನಲ್ಲ...

(ಲೇಖಕರು ಶಿಕಾಗೊ ನಿವಾಸಿ ಮತ್ತು ಸಾಹಿತಿ)

ಅಚ್ಚುಕಟ್ಟು ಪ್ರದೇಶ
RNI no: 3918/59

VISHVAVANI, Printed & Published by : VISHWESHWAR BHAT, On behalf of Vishwakshara Media Private Ltd., #483/1A/2A/3 Shri Ram plaza, 3rd floor, opp to Jain college, behind Kotak Mahindra Bank, Club Road, Hubli. Printed at M/s Elegant Offset Printers Pvt. Ltd. Plot No.33/1 & 15/1(part)M.T.Sagar Industrial Estate, Gokul Road, Hubballi-580030.

Editor-in Chief : Vishweshwar Bhat. ಪ್ರಧಾನ ಸಂಪಾದಕ: ವಿಶ್ವೇಶ್ವರ ಭಟ್
CopyRight: Vishwakshara Media Private Ltd. All rights reserved. Reproduction in any manner electronic or otherwise, in whole or in part, without prior written permission is prohibited.
ನಮ್ಮ ಆವೃತ್ತಿಗಳು: ಬೆಂಗಳೂರು, ಹುಬ್ಬಳ್ಳಿ, ಮಂಗಳೂರು, ಬೆಳಗಾವಿ, ಕಲಬುರಗಿ, ದಾವಣಗೆರೆ
Vol:67, Issue: 342

ಸಮಾಚಾರ ಸಣ್ಣದಲ್ಲ

ಲಖನೌ ಆಸ್ಪತ್ರೆಯಲ್ಲಿ ಬೆಂಕಿ: ರೋಗಿ ಸಾವು

ಲಖನೌ: ಉತ್ತರ ಪ್ರದೇಶದ ಲಖನೌನಲ್ಲಿರುವ ಸರಕಾರಿ ಲೋಕಬಂಧು ರಾಜ್ ನಾರಾಯಣ್ ಸಂಯೋಜಿತ ಆಸ್ಪತ್ರೆಯಲ್ಲಿ ಸೋಮವಾರ ತಡರಾತ್ರಿ, ಬೆಂಕಿ ಅವಘಡವಾಗಿದ್ದು, ಒಬ್ಬ ರೋಗಿ ದುರ್ಮರಣಕ್ಕೀಡಾಗಿದ್ದಾರೆ. 200 ಜನರನ್ನು ತುರ್ತಾಗಿ ಸ್ಥಳಾಂತರಿ ಜೀವರಕ್ಷಣೆ ಮಾಡಲಾಗಿದೆ. ಅಧಿಕ ರಕ್ತದೊತ್ತಡದಿಂದ ಐಸಿಯುಗೆ ದಾಖಲಾಗಿದ್ದ ರಾಜಕುಮಾರ್ ಪ್ರಜಾಪತಿ (61) ಬೆಂಕಿಯಿಂದ ಹೊಗೆ ಆವರಿಸಿದ್ದರಿಂದ ಆಮ್ಲಜನಕ ಪೂರೈಕೆಯಲ್ಲಿ ಅಡಚಣೆಯಾಗಿ ಮೃತಪಟ್ಟರು. ಕಾಂತಿ (26) ಎಂಬ ರೋಗಿ ಸ್ಥಿತಿ ಗಂಭೀರವಾಗಿದ್ದು, ಬೇರೊಂದು ಆಸ್ಪತ್ರೆಯ ತೀವ್ರ ನಿಗಾ ಘಟಕಕ್ಕೆ ಸ್ಥಳಾಂತರಿಸಲಾಗಿದೆ. ತೀವ್ರ ನಿಗಾ ಘಟಕ(ಐಸಿಯು) ಮತ್ತು ಹೈ ಡಿಪೆಂಡೆನ್ಸಿ ಯೂನಿಟ್ (ಎಚ್‌ಡಿಯು)ಗಳಿದ್ದ 2ನೇ ಮಹಡಿಯಲ್ಲಿ ಬೆಂಕಿ ಕಾಣಿಸಿಕೊಂಡಿತ್ತು. ಬೆಂಕಿ ಅವಘಡಕ್ಕೆ ವಿದ್ಯುತ್ ಶಾರ್ಟ್ ಸರ್ಕಿಟ್ ಕಾರಣವಾಗಿರಬಹುದು ಎಂದು ಅಧಿಕಾರಿಗಳು ತಿಳಿಸಿದ್ದಾರೆ.

ಬಿಹಾರ ಚುನಾವಣೆ: ಕೈ-ಆರ್‌ಜೆಡಿ ಸಭೆ

ದೆಹಲಿ: ವರ್ಷಾಂತ್ಯದಲ್ಲಿ ನಡೆಯಲಿರುವ ಬಿಹಾರ ವಿಧಾನಸಭಾ ಚುನಾವಣೆಗೆ ಕಾಂಗ್ರೆಸ್ ಸಿದ್ಧತೆ ಆರಂಭಿಸಿದೆ. ಈ ಸಂಬಂಧ ಕಾಂಗ್ರೆಸ್ ಅಧ್ಯಕ್ಷ ಮಲ್ಲಿಕಾರ್ಜುನ ಖರ್ಗೆ ಮಂಗಳವಾರ ದೆಹಲಿಯಲ್ಲಿ ರಾಷ್ಟ್ರೀಯ ಜನತಾದಳ ನಾಯಕ ತೇಜಸ್ವಿ ಯಾದವ್ ಮತ್ತಿತರರನ್ನು ಭೇಟಿ ಮಾಡಿ ಚರ್ಚಿಸಿದ್ದಾರೆ. ಈ ಬಾರಿಯ ವಿಧಾನಸಭಾ ಚುನಾವಣೆಯಲ್ಲಿ ಬಿಹಾರ ರಾಜ್ಯ, ಬಿಜೆಪಿ ಮತ್ತು ಅದರ ಅವಕಾಶವಾದಿ ಮೈತ್ರಿಕೂಟದ ಆಡಳಿತದಿಂದ ಮುಕ್ತವಾಗಲಿದೆ. ಈ ಬಾರಿ ಬಿಹಾರದಲ್ಲಿ ಬದಲಾವಣೆ ಖಚಿತ ಎಂದು ಖರ್ಗೆ ವಿಶ್ವಾಸ ವ್ಯಕ್ತಪಡಿದರು. ತೇಜಸ್ವಿ ಯಾದವ್ ಭೇಟಿ ವೇಳೆ ಬಿಹಾರ ಚುನಾವಣೆಗೆ 'ಮಹಾ ಘಟಬಂಧನ್' ಬಲಪಡಿಸುವ ಬಗ್ಗೆ ಚರ್ಚಿಸಿದೆವು. ಬಿಹಾರ ಜನರಿಗೆ ಬಲಿಷ್ಟ, ಸಕಾರಾತ್ಮಕ, ನ್ಯಾಯಯುತ ಸರಕಾರ ನೀಡುತ್ತೇವೆ ಎಂದರು.

ಹಣದುಬ್ಬರ: ಆರು ವರ್ಷದಲ್ಲೇ ಕನಿಷ್ಠ

ದೆಹಲಿ: ಮಾರ್ಚ್ ತಿಂಗಳಿನಲ್ಲಿ ದೇಶದಲ್ಲಿನ ಚಿಲ್ಲರೆ ಹಣದುಬ್ಬರ ಶೇ.3.34ರಷ್ಟು ಕನಿಷ್ಠ ಮಟ್ಟಕ್ಕೆ ಇಳಿಕೆಯಾಗಿದೆ. ಇದು 2019ರ ನಂತರದ ದಿನಗಳಲ್ಲಿಯೇ ದಾಖಲಾಗಿರುವ ಕನಿಷ್ಠ ಮಟ್ಟದ ಹಣದುಬ್ಬರವಾಗಿದೆ.

ಫೆಬ್ರವರಿಯಲ್ಲಿ ಚಿಲ್ಲರೆ ಹಣದುಬ್ಬರ ಶೇ.3.61ಕ್ಕೆ ತಗ್ಗಿತ್ತು. ಮಾರ್ಚ್ ತಿಂಗಳಲ್ಲಿ 27ರಷ್ಟು ಮೂಲಾಂಕ ಕಡಿಮೆಯಾಗುವ ಮೂಲಕ ಚಿಲ್ಲರೆ ಹಣದುಬ್ಬರ ಶೇ.3.34ಕ್ಕೆ ಇಳಿದಿದೆ ಎಂದು ವಾಣಿಜ್ಯ ಮತ್ತು ಕೈಗಾರಿಕಾ ಸಚಿವಾಲಯ ತಿಳಿಸಿದೆ. 2019ರ ಮಾರ್ಚ್‌ನಲ್ಲಿ ಶೇ.3.28ರಷ್ಟು ಚಿಲ್ಲರೆ ಹಣದುಬ್ಬರ ದಾಖಲಾಗಿತ್ತು. ಗ್ರಾಮೀಣ ಭಾಗದಲ್ಲಿನ ಚಿಲ್ಲರೆ ಹಣದುಬ್ಬರ ಫೆಬ್ರವರಿಯಲ್ಲಿ ಶೇ.3.79ರಷ್ಟಿದ್ದರೆ, ಮಾರ್ಚ್‌ನಲ್ಲಿ ಶೇ.3.25ಕ್ಕೆ ತಗ್ಗಿದೆ. ನಗರ ಪ್ರದೇಶದಲ್ಲಿ ಫೆಬ್ರವರಿಯಲ್ಲಿ ಶೇ. 3.32ರಷ್ಟು ದಾಖಲಾಗಿದ್ದರೆ ಮಾರ್ಚ್‌ನಲ್ಲಿ ಶೇ.3.43ಕ್ಕೆ ಏರಿಕೆಯಾಗಿದೆ.

ಭೂ ಅವ್ಯವಹಾರ: ವಾದ್ರಾಗೆ ಇ.ಡಿ ವಿಚಾರಣೆ

ದೆಹಲಿ: ಕಾಂಗ್ರೆಸ್ ಸಂಸದೆ ಪ್ರಿಯಾಂಕಾ ವಾದ್ರಾ ಅವರ ಪತಿ ಉದ್ಯಮಿ ರಾಬರ್ಟ್ ವಾದ್ರಾ ಅವರಿಗೆ ಮತ್ತೆ ಕಾನೂನು ಸಂಕಷ್ಟ ಎದುರಾಗಿದೆ. ಭೂ ಅವ್ಯವಹಾರದ ಆರೋಪಕ್ಕೆ ಸಂಧಿಸಿದಂತೆ ಜಾರಿ ನಿರ್ದೇಶನಾಲಯ(ಇ.ಡಿ) ಇದೇ ತಿಂಗಳಲ್ಲಿ 2ನೇ ಬಾರಿ ಸಮನ್ಸ್ ಜಾರಿ ಮಾಡಿದ್ದು, ವಾದ್ರಾ, ಮಂಗಳವಾರ ಇ.ಡಿ ಕಚೇರಿಗೆ ಹಾಜರಾಗಿ ವಿಚಾರಣೆ ಎದುರಿಸಿದರು.

ಹರಿಯಾಣ ರಾಜ್ಯದಲ್ಲಿ ನಡೆದಿರುವ ಭೂ ವ್ಯವಹಾರದಲ್ಲಿ ಅಕ್ರಮ ನಡೆದಿದೆ. ಅಲ್ಲದೇ, ಅಕ್ರಮ ಹಣ ವರ್ಗಾವಣೆಯೂ ಜರುಗಿದೆ ಎಂಬ ಆರೋಪದಡಿ ಪ್ರಕರಣ ದಾಖಲಿಸಿಕೊಂಡಿರುವ ಇ.ಡಿ ಅಧಿಕಾರಿಗಳು, ವಾದ್ರಾ ಅವರನ್ನು ವಿಚಾರಣೆಗೆ ಒಳಪಡಿಸಿದರು. ಈ ಮೊದಲು ಏಪ್ರಿಲ್ 8ರಂದು ಸಮನ್ಸ್ ಜಾರಿಯಾಗಿತ್ತು. ಆದರೆ, ವಾದ್ರಾ ವಿಚಾರಣೆಗೆ ಹಾಜರಾಗಿರಲಿಲ್ಲ, ಇ.ಡಿ 2ನೇ ಬಾರಿ ಸಮನ್ಸ್ ನೀಡಿರುವುದಕ್ಕೆ ಕಿಡಿಕಾರಿರುವ ರಾಬರ್ಟ್ ವಾದ್ರಾ, ಇದೆಲ್ಲವೂ ಬಿಜೆಪಿಯ ರಾಜಕೀಯ ಪಿತೂರಿ ಎಂದು ಟೀಕಿಸಿದ್ದಾರೆ. ನಾನು ಜನರ ಪರ ಧ್ವನಿ ಎತ್ತಿದಾಗಲೆಲ್ಲಾ ಬಿಜೆಪಿ ನೇತೃತ್ವದ ಸರಕಾರ ನನ್ನನ್ನು ಹತ್ತಿಕ್ಕಲು ಪ್ರಯತ್ನಿಸುತ್ತದೆ. ಈ ಭೂ ವ್ಯವಹಾರದಲ್ಲಿ ಮುಚ್ಚಿಡುವಂತಹುದು ಏನೂ ಇಲ್ಲ, ಇ.ಡಿ ಅಧಿಕಾರಿಗಳು ಏನೇ ಪ್ರಶ್ನೆ ಕೇಳಬಹುದು. ಅವರಿಗೆ ಉತ್ತರಿಸುತ್ತೇನೆ ಎಂದು ವಾದ್ರಾ ವರದಿಗಾರರಿಗೆ ಪ್ರತಿಕ್ರಿಯಿಸಿದ್ದಾರೆ.

{ ಕಿರಣ್ ರಿಜಿಜು } ಕೇಂದ್ರ ಸಚಿವ

ವಕ್ಫ್ ತಿದ್ದುಪಡಿ ಕಾಯಿದೆ-2025 ಮುಸಲ್ಮಾನರ ವಿರುದ್ಧವಿಲ್ಲ, ಬದಲಾಗಿ ಮುಸ್ಲಿಂ ಮಹಿಳೆಯರು, ಬಡವರ ಬದುಕಿನ ಸುಧಾರಣೆಗೆ ಪೂರಕವಾಗಿದೆ. ಹೊಸ ಕಾಯಿದೆಯಲ್ಲಿನ ಕೆಲ ನಿಬಂಧನೆಗಳು ವಕ್ಫ್ ಮಂಡಳಿಗಳಿಗೆ ಹೆಚ್ಚಿನ ಅಧಿಕಾರ ನೀಡಿವೆ. ಹಳೆ ಕಾಯಿದೆಯಲ್ಲಿದ್ದ ಕೆಲ ತಪ್ಪುಗಳನ್ನು ಸರಿಪಡಿಸುವುದೇ ತಿದ್ದುಪಡಿಯ ಉದ್ದೇಶವಾಗಿತ್ತು.

ಸ್ವಾಯತ್ತ ತಮಿಳುನಾಡು: ಸಿಎಂ ಸ್ಟಾಲಿನ್ ಹೊಸನಡೆ

ಸ್ವಾಯತ್ತ ರಾಜ್ಯ ರಚನೆಗಾಗಿ ಯತ್ನ | ಅಧ್ಯಯನಕ್ಕೆ ಉನ್ನತ ಮಟ್ಟದ ಸಮಿತಿ ನಿವೃತ್ತ ಸುಪ್ರೀಂ ನ್ಯಾ.ಜೋಸೆಫ್ ನೇತೃತ್ವ | ವಿಧಾನಸಭೆಯಲ್ಲಿ ಘೋಷಣೆ

ಚೆನ್ನೈ: ತೆರಿಗೆಯಲ್ಲಿ ಸಮರ್ಪಕ ಪಾಲು, ವೈದ್ಯಕೀಯ ಪ್ರವೇಶ ಪರೀಕ್ಷೆ(ನೀಟ್) ಯಿಂದ ಹೊರಕ್ಕೆ, 3ನೇ ಭಾಷೆಯಾಗಿ ಹಿಂದಿ ಅಳವಡಿಕೆಗೆ ವಿರೋಧ, ರಾಷ್ಟ್ರೀಯ ಶಿಕ್ಷಣ ನೀತಿ ಅಳವಡಿಕೆಗೂ ವಿರೋಧ ಸೇರಿದಂತೆ ಹಲವು ವಿಷಯಗಳಲ್ಲಿ ಕೇಂದ್ರ ಸರಕಾರದ ವಿರುದ್ಧ ತೊಡೆ ತಟ್ಟುತ್ತಲೇ ಇರುವ ತಮಿಳುನಾಡು ಮುಖ್ಯಮಂತ್ರಿ ಎಂ.ಕೆ.ಸ್ಟಾಲಿನ್, ಈಗ 'ಸ್ವಾಯತ್ತ ತಮಿಳುನಾಡು' ಪರಿಕಲ್ಪನೆಯ ಬೆನ್ನು ಬಿದ್ದಿದ್ದಾರೆ.

'ರಾಜ್ಯದ ಹಕ್ಕುಗಳನ್ನು ಕೇಂದ್ರ ಸರಕಾರವು ಹಂತ ಹಂತವಾಗಿ ಕಸಿದುಕೊಳ್ಳುತ್ತಿದೆ' ಎಂದು ವಿಧಾನಸಭೆಯಲ್ಲಿ ಮಂಗಳವಾರ ಕಿಡಿಕಾರಿರುವ ಮುಖ್ಯಮಂತ್ರಿ ಎಂ.ಕೆ.ಸ್ಟಾಲಿನ್, ರಾಜ್ಯವನ್ನು ಸ್ವಾಯತ್ತಗೊಳಿಸುವುದು ಅನಿವಾರ್ಯವಾಗಲಿದೆ ಎಂದು ಘೋಷಿಸಿದ್ದಾರೆ.

ರಾಜ್ಯದ ಸ್ವಾಯತ್ತತೆ ಕುರಿತು ವಿಧಿವಿಧಾನಗಳನ್ನು ಕಂಡುಕೊಳ್ಳಲು ನಿವೃತ್ತ ಸುಪ್ರೀಂ ಕೋರ್ಟ್ ನ್ಯಾಯಾಧೀಶರ ನೇತೃತ್ವದಲ್ಲಿ ಉನ್ನತ ಮಟ್ಟದ ಸಮಿತಿ ರಚಿಸುವುದಾಗಿಯೂ ಘೋಷಿಸಿದ್ದಾರೆ.

ರಾಜ್ಯದ ಪಟ್ಟಿಯಿಂದ ಸಮಕಾಲೀನ ಪಟ್ಟಿಗೆ ಹೋಗಿರುವ ವಿಷಯಗಳನ್ನು ವರ್ಗಾಯಿಸಲು ಸಮಿತಿಯು ಕಾನೂನಿನ ಪ್ರಕಾರ ಅಧ್ಯಯನ ಮಾಡುತ್ತದೆ. ರಾಷ್ಟ್ರೀಯ ಅರ್ಹತಾ ಮತ್ತು ಪ್ರವೇಶ ಪರೀಕ್ಷೆಯು ರಾಜ್ಯ ವ್ಯಾಪ್ತಿಯಿಂದ ಹೊರಗಿದೆ ಎಂದು ಮುಖ್ಯಮಂತ್ರಿ ಹೇಳಿದರು.

ಏತಕ್ಕಾಗಿ ಸ್ವಾಯತ್ತ ರಾಜ್ಯ?

ಕೇಂದ್ರ ಸರಕಾರ ಹೊಸದಾಗಿ ಪರಿಚಯಿಸಿದ 'ರಾಷ್ಟ್ರೀಯ ಶಿಕ್ಷಣ ನೀತಿ'(ಎನ್‌ಇಪಿ) ಅಳವಡಿಕೆ ಮಾಡಿಕೊಳ್ಳುವುದಿಲ್ಲ ಎಂಬ ಕಾರಣಕ್ಕೇ ರಾಜ್ಯಕ್ಕೆ ಬರಬೇಕಿದ್ದ 2,500 ಕೋಟಿ ರು. ಕೇಂದ್ರದ ನಿಧಿಯನ್ನು ತಪ್ಪಿಸಲಾಗಿದೆ. ಇನ್ನೊಂದೆಡೆ, ಅವೈಜ್ಞಾನಿಕ 'ನೀಟ್' ಪರೀಕ್ಷೆಯ ಕಾರಣದಿಂದಾಗಿಯೇ ತಮಿಳುನಾಡು ಹಲವು ವಿದ್ಯಾರ್ಥಿಗಳ ಆತ್ಮಹತ್ಯೆಯನ್ನು ಕಾಣುವಂತಾಯಿತು. ಇದೆಲ್ಲವೂ ಸಾಲದು ಎಂಬಂತೆ ರಾಜ್ಯ ಶಾಸನ ಸಭೆ ವಿಧೇಯಕಗಳನ್ನು ಅಂಗೀಕರಿಸಿದರೆ ಅದಕ್ಕೆ ರಾಜ್ಯಪಾಲರ ಅಂಕಿತ ಬೀಳುವುದೇ ಕಷ್ಟವಾಗಿದೆ. ಇದೆಲ್ಲಾ ಅಂಶಗಳ ಹಿನ್ನೆಲೆಯಲ್ಲಿಯೇ ಸ್ವಾಯತ್ತ ತಮಿಳುನಾಡಿನ ಪರಿಕಲ್ಪನೆ ಮಾಡಲಾಗಿದೆ ಎಂದು ಮುಖ್ಯಮಂತ್ರಿ ಎಂ.ಕೆ.ಸ್ಟಾಲಿನ್ ರಾಜ್ಯ ವಿಧಾನಸಭೆಗೆ ಸ್ಪಷ್ಟಪಡಿಸಿದರು.

ರಾಜ್ಯಕ್ಕೆ ಹೆಚ್ಚಿನ ಶಕ್ತಿ ದೊರಕಿಸಿಕೊಡುವುದೇ ರಾಜ್ಯದ ಸ್ವಾಯತ್ತತೆ ಪರಿಕಲ್ಪನೆಯ ಹಿಂದಿನ ಉದ್ದೇಶವಾಗಿದೆ. ಜತೆಗೆ ಕೇಂದ್ರ ಸರಕಾರದ ಜತೆಗಿನ ರಾಜ್ಯದ ಸಂಬಂಧವನ್ನೂ ಇನ್ನಷ್ಟು ಬಲಪಡಿಸುವ ಉದ್ದೇಶವಿದೆ.

-**ಎಂ.ಕೆ.ಸ್ಟಾಲಿನ್** ಮುಖ್ಯಮಂತ್ರಿ

ನ್ಯಾ. ಕುರಿಯನ್ ಜೋಸೆಫ್ ಸಮಿತಿ

ಸುಪ್ರೀಂ ಕೋರ್ಟ್‌ನ ನಿವೃತ್ತ ನ್ಯಾಯಮೂರ್ತಿ ಕುರಿಯನ್ ಜೋಸೆಫ್ ಅವರ ನೇತೃತ್ವದಲ್ಲಿ 'ರಾಜ್ಯದ ಸ್ವಾಯತ್ತತೆ' ಅಧ್ಯಯನ ಮತ್ತು ಪ್ರಕ್ರಿಯೆ ರೂಪಿಸುವುದಕ್ಕೆ ಉನ್ನತ ಮಟ್ಟದ ಸಮಿತಿಯನ್ನು ರಚಿಸಲಾಗಿದೆ. ರಾಜ್ಯ ಸರಕಾರದ ನಿವೃತ್ತ ಐಎಎಸ್ ಅಧಿಕಾರಿ ಅಶೋಕ್ ವರ್ಧನ್ ಶೆಟ್ಟಿ ಮತ್ತು ರಾಜ್ಯ ಯೋಜನಾ ಆಯೋಗದ ಮಾಜಿ ಉಪಾಧ್ಯಕ್ಷ ಎಂ. ನಾಗನಾಥನ್ ಅವರುಗಳು ಸಮಿತಿಯ ಸದಸ್ಯರಾಗಿರುತ್ತಾರೆ ಎಂದು ಸ್ಟಾಲಿನ್ ಸದನಕ್ಕೆ ತಿಳಿಸಿದರು.

ಜನವರಿಗೆ ಮಧ್ಯಂತರ ವರದಿ

ರಾಜ್ಯ ಸ್ವಾಯತ್ತತೆಯನ್ನು ಖಚಿತಪಡಿಸಿಕೊಳ್ಳಲು ಕೇಂದ್ರ ಮತ್ತು ರಾಜ್ಯ ಸರ್ಕಾರಗಳ ನಡುವಿನ ಸಂಬಂಧವನ್ನು ಸಮಿತಿಯು ವಿವರವಾಗಿ ಪರಿಶೀಲಿಸುತ್ತದೆ. 2026ರ ಜನವರಿಯಲ್ಲಿ ಸಮಿತಿ ಮಧ್ಯಂತರ ವರದಿ ಸಲ್ಲಿಸಲಿದೆ. ಆ ಬಳಿಕ ಸೂಕ್ತ ಶಿಫಾರಸುಗಳನ್ನು ಒಳಗೊಂಡ ಅಂತಿಮ ವರದಿಯನ್ನು ಎರಡು ವರ್ಷಗಳಲ್ಲಿ (2028ರಲ್ಲಿ) ಸಲ್ಲಿಸಲಿದೆ ಎಂದು ಮುಖ್ಯಮಂತ್ರಿ ಸ್ಟಾಲಿನ್ ವಿಧಾನಸಭೆಯಲ್ಲಿ ಪ್ರಕಟಿಸಿದರು.

2024ರ ಸಾಮೂಹಿಕ ಅತ್ಯಾಚಾರ ಪ್ರಕರಣ

ಮಧ್ಯಪ್ರದೇಶ ರೇವಾದ 8 ಅತ್ಯಾಚಾರಿಗಳಿಗೆ ಜೀವಾವಧಿ

ಕೋರ್ಟ್ ಸುದ್ದಿಗಳು

ರೇವಾ: ಮಧ್ಯಪ್ರದೇಶದ ರೇವಾ ಜಿಲ್ಲೆಯ ಜನಪ್ರಿಯ ಪ್ರವಾಸಿ ತಾಣವೊಂದರಲ್ಲಿ 2024ರ ಅ.21ರಂದು ಪತಿಯೊಂದಿಗೆ ಪಿಕ್ನಿಕ್‌ಗೆ ಬಂದಿದ್ದ 19 ವರ್ಷದ ನವವಿವಾಹಿತೆ ಮೇಲೆ ಸಾಮೂಹಿಕ ಅತ್ಯಾಚಾರ ನಡೆಸಿದ್ದ ಎಂಟು ದುರುಳರಿಗೆ ಮಧ್ಯಪ್ರದೇಶದ ರೇವಾ ಜಿಲ್ಲೆಯ ನ್ಯಾಯಾಲಯ ಜೀವಾವಧಿ ಶಿಕ್ಷೆ ವಿಧಿಸಿದೆ.

ಸಾಮೂಹಿಕ ಅತ್ಯಾಚಾರ ಪ್ರಕರಣದಲ್ಲಿ ಎಂಟು ಮಂದಿಯೂ ದೋಷಿಗಳು ಎಂದು ಘೋಷಿಸಿದ ಹೆಚ್ಚುವರಿ ಸೆಷನ್ಸ್ ನ್ಯಾಯಾಧೀಶೆ ಪದ್ಮಾ ಜಾದವ್ ಅವರು, ಅಪರಾಧಿಗಳಿಗೆ ಜೀವಾವಧಿ ಸೆರೆಮನೆ ವಾಸದ ಶಿಕ್ಷೆ ಘೋಷಿಸಿದರು. ಅಲ್ಲದೇ 8 ಅಪರಾಧಿಗಳಿಗೂ ತಲಾ 2.30 ಲಕ್ಷ ರು. ದಂಡ ವಿಧಿಸಿದರು.

ನವ ದಂಪತಿ ರೇವಾದಲ್ಲಿನ ಭೈರವ್ ಬಾಬಾ ದೇವಸ್ಥಾನ ಸಮೀಪದ ಪ್ರವಾಸಿ ತಾಣದಲ್ಲಿ ವಿಹಾರದಲ್ಲಿದ್ದಾಗ 8 ಜನ ಕಾಮುಕರ ತಂಡ ಗಾಂಜಾ ನಶೆಯಲ್ಲಿ ಬಂದು ಇಬ್ಬರನ್ನೂ ಮಾತನಾಡಿಸುತ್ತಲೇ ಪತಿಯನ್ನು ಹಿಡಿದು ಮರಕ್ಕೆ ಕಟ್ಟಿಹಾಕಿ ಥಳಿಸಿತು. ಪತಿಯ ಎದುರೇ ನವವಿವಾಹಿತೆಯ ಮೇಲೆ ಸಾಮೂಹಿಕ ಅತ್ಯಾಚಾರ ನಡೆಸಿತು. ಅಲ್ಲದೆ ಅವರಲ್ಲೊಬ್ಬ ತನ್ನ ಮೊಬೈಲ್‌ನಲ್ಲಿ ಅತ್ಯಾಚಾರದ ವಿಡಿಯೋ ಚಿತ್ರೀಕರಿಸಿ, ಈ ವಿಚಾರವನ್ನು ಯಾರಿಗಾದರೂ ಹೇಳಿದರೆ ವಿಡಿಯೊ ಬಹಿರಂಗ ಮಾಡುವುದಾಗಿ ಬೆದರಿಕೆ ಹಾಕಿದ್ದ.

ಘಟನೆ ಬಳಿಕ ದಂಪತಿ ಪೊಲೀಸರಿಗೆ ದೂರು ನೀಡಿದ್ದರು. ಆರೋಪಿಗಳನ್ನು ಬಂಧಿಸಿದ ಪೊಲೀಸರು ಮೊಬೈಲ್ ಫೋನ್ ವಶಪಡಿಸಿಕೊಂಡರು. ಅದರಲ್ಲಿದ್ದ ದೃಶ್ಯಗಳೇ ದುಷ್ಕರ್ಮಿಗಳಿಗೆ ಶಿಕ್ಷೆ ಕೊಡಿಸಲು ನೆರವಾಯಿತು.

ವಾಹನ ಆಮದು ಸುಂಕ ನೀತಿಗೆ ಡೊನಾಲ್ಡ್ ಟ್ರಂಪ್ ಅಲ್ಪ ವಿರಾಮ!

ವಾಷಿಂಗ್ಟನ್: ಜ.20ರಂದು ಅಮೆರಿಕ ಅಧ್ಯಕ್ಷರಾಗಿ ಅಧಿಕಾರ ಸ್ವೀಕರಿಸಿದಾಗಿನಿಂದಲೂ 'ಸುಂಕ ಸಮರ'ದ ಬೆನ್ನು ಬಿದ್ದಿರುವ ಡೊನಾಲ್ಡ್ ಟ್ರಂಪ್‌ಗೆ ಕಡೆಗೂ ತಮ್ಮದೇ ದೇಶದಲ್ಲಿನ ವಾಹನ ಉದ್ಯಮದ ಸಂಕಷ್ಟ ಅರ್ಥವಾಗಿದೆ. ಹಾಗಾಗಿ, 'ಆಟೋ ಉದ್ಯಮದ ಮೇಲೆ ವಿಧಿಸಿದ್ದ ಸುಂಕಗಳಿಗೆ ತಾತ್ಕಾಲಿಕವಾಗಿ ವಿನಾಯಿತಿ ನೀಡಲಾಗುವುದು' ಎಂದು ಪ್ರಕಟಿಸಿದ್ದಾರೆ.

ಶ್ವೇತಭವನದ ಓವಲ್ ಕಚೇರಿಯಲ್ಲಿ ಸುದ್ದಿಗಾರರ ಜತೆ ಮಾತನಾಡಿದ ಟ್ರಂಪ್, ಕೆಲವು ಕಾರು ತಯಾರಿಕಾ ಕಂಪನಿಗಳಿಗೆ ಸಹಾಯ ಮಾಡಲು ದಾರಿಗಳನ್ನು ಹುಡುಕುತ್ತಿದ್ದೇವೆ. ಕಾರು ತಯಾರಕರು ತಮ್ಮ ಪೂರೈಕೆ ಸರಪಳಿಗಳನ್ನು ಸರಿಪಡಿಸುವವರೆಗೂ ಈ ತೆರಿಗೆ ವಿನಾಯಿತಿ ಮುಂದುವರಿಯಲಿದೆ ಎಂದು ತಿಳಿಸಿದರು.

ಆಟೋ ಉದ್ಯಮದಲ್ಲಿ ವಿವಿಧ ದೇಶಗಳಲ್ಲಿ ಬಂಡವಾಳ ಹೂಡಿಕೆ ಮಾಡಿರುವವರಿಗೆ, ಕೆನಡಾ, ಮೆಕ್ಸಿಕೊ ಮತ್ತು ಇತರೆ ಸ್ಥಳಗಳಲ್ಲಿರುವ ಕಾರು ತಯಾರಿಕಾ ಘಟಕಗಳನ್ನು ಅಮೆರಿಕಕ್ಕೆ ಸ್ಥಳಾಂತರಿಸಲು, ಕಾರುಗಳ ಪೂರೈಕೆ ಸರಪಳಿಯನ್ನು ಸಹಜ ಸ್ಥಿತಿಗೆ ತರಲು ಒಂದಷ್ಟು ಸಮಯ ಬೇಕಾಗುತ್ತದೆ ಎಂದರು. ಮಾ.27ರಂದು ಟ್ರಂಪ್ ವಾಹನೋದ್ಯಮದ ಮೇಲೆ ಶೇ.25ರಷ್ಟು ಆಮದು ಸುಂಕ ಘೋಷಿಸಿದಾಗ, ಅದು ಶಾಶ್ವತವಾಗಿರಲಿದೆ ಎಂದಿದ್ದರು.

ಫೋರ್ಡ್, ಜನರಲ್ ಮೋಟಾರ್ಸ್ ಮತ್ತು ಸ್ಟೆಲ್ಲಾಂಟಿಸ್ ಕಾರು ತಯಾರಕರನ್ನು ಪ್ರತಿನಿಧಿಸುವ 'ಅಮೆರಿಕನ್ ಆಟೋಮೋಟಿವ್ ಪಾಲಿಸಿ ಕೌನ್ಸಿಲ್' ಅಧ್ಯಕ್ಷ ಮ್ಯಾಟ್ ಬ್ಲಂಟ್, ಟ್ರಂಪ್ ಅವರ ಈ ಹೇಳಿಕೆ ವಾಹನ ಉದ್ಯಮಕ್ಕೆ ಸುಂಕ ಹೊರೆಯಿಂದ ಅಲ್ಪ ವಿರಾಮ ನೀಡಲಿದೆ ಎಂದಿದ್ದಾರೆ.

ಗಿಗ್ ಕಾರ್ಮಿಕರ ಕಲ್ಯಾಣನಿಧಿ ಶುಲ್ಕ ಪಾವತಿಸದಿದ್ದರೆ ಜೈಲು

ಹೈದರಾಬಾದ್: ಓಲಾ, ಉಬರ್, ಸ್ವಿಗ್ಗಿ, ಜೊಮ್ಯಾಟೊ ಮೊದಲಾದ ಮೊಬೈಲ್ ಆಪ್(ಅಪ್ಲಿಕೇಷನ್) ಆಧಾರಿತ ಸೇವಾ ಸಂಸ್ಥೆಗಳು ಕಡ್ಡಾಯವಾಗಿ ತಮಗಾಗಿ ಶ್ರಮಿಸುವ ಗಿಗ್ ಕಾರ್ಮಿಕರ ಹಿತಕ್ಕಾಗಿ ಕಾರ್ಮಿಕರ ಕಲ್ಯಾಣ ನಿಧಿಗೆ ಶುಲ್ಕ ಪಾವತಿಸಬೇಕಿದೆ. ಇಲ್ಲವಾದರೆ ಸೆರೆವಾಸ, ದಂಡ ಪಾವತಿಸಬೇಕಾದ ಶಿಕ್ಷೆ ಎದುರಿಸಬೇಕಾಗುತ್ತದೆ ತೆಲಂಗಾಣ ಸರಕಾರ ಎಚ್ಚರಿಕೆ ನೀಡಿದೆ.

- **ಮೊಬೈಲ್ ಆಪ್ ಆಧರಿಸಿದ ಸೇವಾ ಸಂಸ್ಥೆಗಳಿಗೆ ತೆಲಂಗಾಣ ಎಚ್ಚರಿಕೆ**
- **1 ವರ್ಷ ಜೈಲು, 2 ಲಕ್ಷ ರು. ದಂಡ ವಿಧಿಸುವ ವಿಧೇಯಕ ಪ್ರಸ್ತಾಪ**

ಈ ಸಂಬಂಧ 1 ವರ್ಷದ ಜೈಲು ವಾಸ, 2 ಲಕ್ಷ ರು. ವರೆಗೂ ದಂಡ ವಿಧಿಸಲು ಅವಕಾಶ ಮಾಡಿಕೊಡುವ ವಿಧೇಯಕವನ್ನು ವಿಧಾನಸಭೆಯಲ್ಲಿ ಮಂಡಿಸಲು ಮುಖ್ಯಮಂತ್ರಿ ಎ.ರೇವಂತ್ ರೆಡ್ಡಿ ನೇತೃತ್ವದ ಸರಕಾರ ಮುಂದಾಗಿದೆ.

ಕಾಯಿದೆ ಜಾರಿಗೆ ಬಂದ ಬಳಿಕ 60 ದಿನದೊಳಗೆ ಗಿಗ್ ಮತ್ತು ಪ್ಲಾಟ್‌ಫಾರ್ಮ್‌ಗಳು ಕಾರ್ಮಿಕರ ಕುರಿತ ದತ್ತಾಂಶವನ್ನು ಕಡ್ಡಾಯವಾಗಿ ಒದಗಿಸಬೇಕಿದೆ. ಮೊಬೈಲ್ ಆಪ್ ಆಧಾರಿತ ಸೇವಾಸಂಸ್ಥೆಗಳು ವಹಿವಾಟಿನ ಅನುಸಾರ ಶೇ.1 ಅಥವಾ 2ರಷ್ಟು ಮೊತ್ತವನ್ನು ಕಾರ್ಮಿಕರ ಕಲ್ಯಾಣ ನಿಧಿಗೆ ಶುಲ್ಕವಾಗಿ ಪಾವತಿಸಬೇಕಾಗುತ್ತದೆ. ಗಿಗ್ ಮತ್ತು ಪ್ಲಾಟ್‌ಫಾರ್ಮ್ ಕಾರ್ಮಿಕರ ಕಲ್ಯಾಣ ಮಂಡಳಿಗೆ ಕಲ್ಯಾಣ ನಿಧಿ ಶುಲ್ಕ ಪಾವತಿಸಲು ವಿಫಲರಾದರೆ ಅಗ್ರಿಗೇಟರ್‌ಗಳು ಮತ್ತು ಪ್ಲಾಟ್‌ಫಾರ್ಮ್ ಪಾಲುದಾರರಿಗೆ 1 ವರ್ಷ ಜೈಲು ಶಿಕ್ಷೆ ಅಥವಾ 2 ಲಕ್ಷ ರು.ಗಳವರೆಗೆ ದಂಡ ಅಥವಾ ಎರಡೂ ಶಿಕ್ಷೆ ವಿಧಿಸಲು ಅವಕಾಶವಿರುವ ವಿಧೇಯಕವನ್ನು ಸರಕಾರ ಸಿದ್ಧಪಡಿಸಿದೆ.

ಟ್ರಂಪ್ ಆದೇಶದಿಂದ ನೀಲಾಗೆ ನಾಸಾ ಉದ್ಯೋಗ ನಷ್ಟ

ವಾಷಿಂಗ್ಟನ್: ಅಮೆರಿಕ ಅಧ್ಯಕ್ಷ ಡೊನಾಲ್ಡ್ ಟ್ರಂಪ್ ಸರಕಾರದ ಕಟ್ಟುನಿಟ್ಟು ಆದೇಶದ ಪರಿಣಾಮ ಭಾರತ ಮೂಲದ ಪ್ರತಿಭಾನ್ವಿತೆಯೊಬ್ಬರು 'ನಾಸಾ'ದಲ್ಲಿನ ಉನ್ನತ ಉದ್ಯೋಗವನ್ನು ಕಳೆದುಕೊಂಡಿದ್ದಾರೆ.

ಪ್ರತಿಷ್ಠಿತ ಬಾಹ್ಯಾಕಾಶ ಸಂಶೋಧನಾ ಸಂಸ್ಥೆ 'ನಾಸಾ' ತನ್ನಲ್ಲಿ 'ಜೆಟ್ ಪ್ರೊಪಲ್ಷನ್ ಲ್ಯಾಬೊರೇಟರಿ' (ಜೆಪಿಎಲ್)ಯ 'ಡೈವರ್ಸಿಟಿ, ಈಕ್ವಿಟಿ ಮತ್ತು ಇನ್‌ಕ್ಲೂಷನ್'(ಡಿಇಐ) ವಿಭಾಗದ ಮುಖ್ಯಸ್ಥೆಯಾಗಿದ್ದ ಭಾರತ ಮೂಲದ ಮಹಿಳಾ ಉದ್ಯೋಗಿ ನೀಲಾ ರಾಜೇಂದ್ರ ಅವರನ್ನು ಕೆಲಸದಿಂದ ತೆಗೆದುಹಾಕಿದೆ.

ಅಮೆರಿಕ ಸರಕಾರದ ಅಧೀನದ ವಿವಿಧ ಸಂಸ್ಥೆಗಳಲ್ಲಿನ 'ಡೈವರ್ಸಿಟಿ, ಈಕ್ವಿಟಿ ಮತ್ತು ಇನ್‌ಕ್ಲೂಷನ್'(ಡಿಇಐ) ವಿಭಾಗದ ಕಾರ್ಯಕ್ರಮಗಳನ್ನೆಲ್ಲಾ ರದ್ದುಗೊಳಿಸಿ ಅಧ್ಯಕ್ಷ ಡೊನಾಲ್ಡ್ ಟ್ರಂಪ್ ಆದೇಶ ಹೊರಡಿಸಿದ್ದರಿಂದ 'ನಾಸಾ'ಗೆ ನೀಲಾ ಅವರನ್ನು ಹೊರಹಾಕುವುದು ಅನಿವಾರ್ಯವಾಯಿತು ಎನ್ನಲಾಗಿದೆ.

ನೀಲಾ ಅವರನ್ನು ತನ್ನಲ್ಲೇ ಉಳಿಸಿಕೊಳ್ಳಬೇಕೆಂದು 'ನಾಸಾ' ಆಡಳಿತ ಬಹಳ ಪ್ರಯತ್ನ ಮಾಡಿತು. ನೀಲಾರನ್ನು 'ಜೆಪಿಎಲ್'ನಿಂದ ಬೇರೆಡೆಗೆ ವರ್ಗಾಯಿಸಿ, 'ಟೀಮ್ ಎಕ್ಸಲೆನ್ಸ್ ಅಂಡ್ ಎಂಪ್ಲಾಯೀಸ್ ಸಕ್ಸಸ್' ವಿಭಾಗದ ಮುಖ್ಯಸ್ಥೆಯಾಗಿಸುವುದಾಗಿ ಹೇಳಿತು. ಆದರೆ, ಟ್ರಂಪ್ ಸರಕಾರದ ಆದೇಶ ಕಟ್ಟುನಿಟ್ಟಾಗಿ ಪಾಲಿಸಬೇಕಾದ್ದರಿಂದ ನೀಲಾರನ್ನು ಹೊರಹಾಕುವುದು ಅನಿವಾರ್ಯವಾಯಿತು ಎಂದು 'ನಾಸಾ' ಮೂಲಗಳು ತಿಳಿಸಿವೆ.

ನೀಲಾ ರಾಜೇಂದ್ರ, ಅಮೆರಿಕದ ಚಾಪೆಲ್ ಹಿಲ್‌ನಲ್ಲಿರುವ ನಾರ್ತ್ ಕೆರೊಲಿನಾ ವಿಶ್ವವಿದ್ಯಾಲಯದಲ್ಲಿ ರಾಜಕೀಯ ಶಾಸ್ತ್ರ ಮತ್ತು ಸಂಗೀತ ವಿಷಯಗಳ ಪದವೀಧರೆ. ಅಲ್ಲದೇ ವೇಕ್ ಫಾರೆಸ್ಟ್ ಯುನಿವರ್ಸಿಟಿ ಸ್ಕೂಲ್ ಆಫ್ ಬಿಜಿನೆಸ್‌ನಲ್ಲಿ 2008ರಲ್ಲಿ 'ಎಂಬಿಎ' ವ್ಯಾಸಂಗ ಮಾಡಿದ್ದಾರೆ. ವಿವಿಧ ಸಂಸ್ಥೆಗಳಲ್ಲಿ ಸೇವೆ ಸಲ್ಲಿಸಿ ಅನುಭವ ಪಡೆದ ಬಳಿಕ 2021ರಲ್ಲಿ 'ನಾಸಾ'ಗೆ ಸೇರಿ 'ಡಿಇಐ' ವಿಭಾಗದ ಮುಖ್ಯಸ್ಥೆಯಾದರು. ಬಳಿಕ ಜೆಟ್ ಪ್ರೊಪಲ್ಷನ್ ಪ್ರೊಗ್ರಾಮ್‌ಗೆ ವರ್ಗವಾದರು.

ದುಬೈ: ಪಾಕ್ ಪ್ರಜೆಯಿಂದ ತೆಲಂಗಾಣದ ಇಬ್ಬರ ಕೊಲೆ

ದುಬೈ: ದುಬೈನಲ್ಲಿ ನೆಲೆಸಿರುವ ಪಾಕಿಸ್ತಾನದ ವ್ಯಕ್ತಿಯೊಬ್ಬ ಧರ್ಮ ದ್ವೇಷ ಕಾರಣಕ್ಕೆ ತೆಲಂಗಾಣದ ಇಬ್ಬರಿಗೆ ಚೂರಿಯಿಂದ ಇರಿದು ಬರ್ಬರವಾಗಿ ಕೊಂದಿದ್ದಾನೆ. ಇದೇ ಘಟನೆಯಲ್ಲಿ ಮತ್ತಿಬ್ಬರು ಗಾಯಗೊಂಡಿದ್ದಾರೆ ಎಂದು ವರದಿಯಾಗಿದೆ. ದುಬೈನಲ್ಲಿ ಕಳೆದ ಶುಕ್ರವಾರ ಘಟನೆ ನಡೆದಿದ್ದು, ತಡವಾಗಿ ಬೆಳಕಿಗೆ ಬಂದಿದೆ. ದುಬೈ ಪೊಲೀಸರು ಪ್ರಕರಣ ದಾಖಲಿಸಿದ್ದು, ತನಿಖೆ ನಡೆಸುತ್ತಿದ್ದಾರೆ ಎಂದು ವರದಿಯಾಗಿದೆ.

ತೆಲಂಗಾಣದ ನಿರ್ಮಲ್ ಜಿಲ್ಲೆಯ ಸೋನ್ ಮಂಡಲದ ಪ್ರೇಮ್ ಸಾಗರ್(40) ಮತ್ತು ನಿಜಾಮಾಬಾದ್ ಜಿಲ್ಲೆಯ ಶ್ರೀನಿವಾಸ್ ಮೃತರು. ಪ್ರೇಮ್ ಸಾಗರ್ 6 ವರ್ಷಗಳಿಂದ ದುಬೈನಲ್ಲಿ ಬೇಕರಿ ಕೆಲಸ ಮಾಡುತ್ತಿದ್ದರು. ಶ್ರೀನಿವಾಸ್ ಒಂದೂವರೆ ವರ್ಷದ ಹಿಂದಷ್ಟೆ ದುಬೈಗೆ ಹೋಗಿ ಬೇಕರಿ ಕೆಲಸಕ್ಕೆ ಸೇರಿಕೊಂಡಿದ್ದರು.

ಧರ್ಮದ ವಿಚಾರವಾಗಿ ಮಾತಿಗೆ ಮಾತು ಬೆಳೆದು ಜಗಳ ಆರಂಭಿಸಿದ ಪಾಕಿಸ್ತಾನಿ ವ್ಯಕ್ತಿ, ಪ್ರೇಮ್ ಸಾಗರ್ ಮತ್ತು ಶ್ರೀನಿವಾಸ್ ಮೇಲೆ ಚಾಕುವಿನಿಂದ ದಾಳಿ ಮಾಡಿದ್ದಾನೆ.

ಡಿಜಿಟಲ್ ಅರೆಸ್ಟ್: 12 ಕಡೆ ಸಿಬಿಐ ದಾಳಿ, ನಾಲ್ವರ ಸೆರೆ

ದೆಹಲಿ: ಕಳೆದ 3 ತಿಂಗಳಲ್ಲಿ 42 'ಡಿಜಿಟಲ್ ಅರೆಸ್ಟ್' ಅಪರಾಧ ಪ್ರಕರಣ ನಡೆಸಿ ಅಮಾಯಕರನ್ನು ಸಂಕಷ್ಟಕ್ಕೊಡ್ಡಿ ಅವರಿಂದ ಒಟ್ಟು 7.67 ಕೋಟಿ ರು. ಸುಲಿಗೆ ಮಾಡಿದ್ದ ನಾಲ್ವರು ಪ್ರಮುಖ ಸೈಬರ್ ಅಪರಾಧಿಗಳನ್ನು 'ಕೇಂದ್ರ ತನಿಖಾ ಸಂಸ್ಥೆ'(ಸಿಬಿಐ) ಬಂಧಿಸಿದೆ. ಬಂಧಿತ ನಾಲ್ವರೂ ಸಿಬಿಐ, ಜಾರಿ ನಿರ್ದೇಶನಾಲು ಸೇರಿದಂತೆ ವಿವಿಧ ಕಾನೂನು ಜಾರಿ ಸಂಸ್ಥೆಗಳ ಅಧಿಕಾರಿಗಳು ಎಂಬಂತೆ ವೇಷ ಧರಿಸಿ ನಟಿಸಿ ಸುಲಿಗೆ ಮಾಡಿದ್ದಾರೆ.

ರಾಜಸ್ಥಾನದ ಝುಂಝುನ್ ನಗರದಲ್ಲಿನ ಸೈಬರ್ ಪೊಲೀಸ್ ಠಾಣೆಯಲ್ಲಿ ದಾಖಲಾಗಿದ್ದ ಪ್ರಕರಣಗಳಲ್ಲಿ ರಾಜಸ್ಥಾನ ಸರಕಾರದ ಕೋರಿಕೆ ಮೇರೆಗೆ ತನಿಖೆ ಆರಂಭಿಸಿದ ಸಿಬಿಐ, 'ಆಪರೇಷನ್ ಚಕ್ರ-ವಿ' ಹೆಸರಲ್ಲಿ ಕಾರ್ಯಾಚರಣೆ ಆರಂಭಿಸಿತು. ಉತ್ತರ ಪ್ರದೇಶದ ಮೊರಾದಾಬಾದ್ ಮತ್ತು ಸಂಭಾಲ್, ಮಹಾರಾಷ್ಟ್ರದ ಮುಂಬೈ, ರಾಜಸ್ಥಾನದ ಜೈಪುರ ಮತ್ತು ಪಶ್ಚಿಮ ಬಂಗಾಳದ ಕೃಷ್ಣನಗರ ಸೇರಿದಂತೆ ದೇಶದ ವಿವಿಧೆಡೆ 12 ಸ್ಥಳಗಳಲ್ಲಿ ಸಿಬಿಐ ದಾಳಿ ನಡೆಸಿ ಮಾಹಿತಿ ಸಂಗ್ರಹಿಸಿತು.

ನಂತರದಲ್ಲಿ ಮುಂಬೈ ಮತ್ತು ಮೊರಾದಾಬಾದ್‌ನಲ್ಲಿ ದಾಳಿ ನಡೆಸಿ 'ಡಿಜಿಟಲ್ ಅರೆಸ್ಟ್' ಜಾಲದ ನಾಲ್ವರು ಕಿಂಗ್‌ಪಿನ್‌ಗಳನ್ನು ಬಂಧಿಸಲಾಗಿದೆ ಎಂದು ಸಿಬಿಐ ಅಧಿಕಾರಿಗಳು ಮಂಗಳವಾರ ಸುದ್ದಿಗಾರರಿಗೆ ಮಾಹಿತಿ ನೀಡಿದ್ದಾರೆ.

ಸಿಬಿಐ ತನಿಖಾಧಿಕಾರಿಗಳ ತಂಡ ಭಾರೀ ಪ್ರಮಾಣದ ದತ್ತಾಂಶಗಳನ್ನು ಕಲೆ ಹಾಕಿ ವಿಶ್ಲೇಷಣೆ ಮಾಡಿದೆ. ಪ್ರೊಫೈಲಿಂಗ್ ಒಳಗೊಂಡ ತನಿಖೆ ನಡೆಸಿದೆ. ಆರೋಪಿಗಳನ್ನು ಗುರುತಿಸಲು ಸುಧಾರಿತ ತನಿಖಾ ತಂತ್ರ ಬಳಸಿದೆ. ಬ್ಯಾಂಕ್ ಖಾತೆ ವಿವರ, ಡೆಬಿಟ್ ಕಾರ್ಡ್‌ಗಳು, ಚೆಕ್‌ಬುಕ್, ಠೇವಣಿ ಸ್ಲಿಪ್‌ಗಳು ಮತ್ತು ಡಿಜಿಟಲ್ ಸಾಧನಗಳು ಸೇರಿದಂತೆ ಭಾರೀ ಪ್ರಮಾಣದ ಪುರಾವೆಗಳನ್ನು ವಶಪಡಿಸಿಕೊಳ್ಳಲಾಗಿದೆ ಎಂದು ಅಧಿಕಾರಿಗಳು ತಿಳಿಸಿದ್ದಾರೆ.

- ಸೋಮವಾರದ ಗಗನಯಾನ ಸಂಪೂರ್ಣ ವನಿತಾ ತಂಡದ ಮೊದಲ ಯಾನ. 1963 ರಲ್ಲಿ ವೆಲೆಂಟಿನಾ ಟೆರೆಷ್ಕೋವಾ ಏಕಾಂಗಿ ಗಗನಯಾನ ನಡೆಸಿ ಇತಿಹಾಸ ನಿರ್ಮಿಸಿದ್ದರು.
- ಇದು 'ಬ್ಲ್ಯು ಆರಿಜಿನ್' ಕಂಪನಿಯ 11ನೇ ಮಾನವ ಸಹಿತ ಗಗನಯಾನ. ಇದಕ್ಕೂ ಮುನ್ನ ಜನವರಿಯಲ್ಲಿ ಅತ್ಯಂತ ಭಾರವಾದ ರಾಕೆಟ್ 'ನ್ಯೂ ಗ್ಲೆನ್'ನ ಉಡ್ಡಯನ ಮೂಲಕ ಬಾಹ್ಯಾಕಾಶ ಯಾತ್ರೆಯನ್ನು ಯಶಸ್ವಿಯಾಗಿ ಕೈಗೊಂಡು ಭೂಕಕ್ಷೆಯಲ್ಲಿ ಸುತ್ತು ಹಾಕಲಾಗಿತ್ತು. ಆ ನಂತರದ ಕೆಲ ವಾರಗಳಲ್ಲೇ ಕಂಪನಿ ಶೇ.10ರಷ್ಟು ಸಿಬ್ಬಂದಿ ಕಡಿತ ಮಾಡಿತ್ತು.
- ನೂತನ ಶೆಪರ್ಡ್ ರಾಕೆಟ್‌ನಲ್ಲಿ ಕೈಗೊಳ್ಳಲಾದ 6 ವನಿತೆಯರ ಗಗನಯಾನದ ವೆಚ್ಚ ಕಂಪನಿ ಬಹಿರಂಗಪಡಿಸಿಲ್ಲ. ಆದರೆ, ಪ್ರತಿಸ್ಪರ್ಧಿ ಕಂಪನಿಯಾದ 'ವರ್ಜಿನ್ ಗ್ಯಾಲಕ್ಟಿಕ್' ಇಂತಹುದೇ 'ಬಾಹ್ಯಾಕಾಶ ಪ್ರವಾಸ'ಕ್ಕೆ 6 ಲಕ್ಷ ಡಾಲರ್ ಶುಲ್ಕ ವಿಧಿಸುತ್ತಿದೆ.
- 'ಬ್ಲ್ಯು ಆರಿಜಿನ್' ಕಂಪನಿಯ 'ನ್ಯೂ ಶೆಪರ್ಡ್ ರಾಕೆಟ್‌ನಲ್ಲಿ ಎಲ್ಲಾ ಮಹಿಳೆಯರೇ ಇರುವ ತಂಡದೊಂದಿಗೆ ಬಾಹ್ಯಾಕಾಶ ಪ್ರವಾಸ ಹೋಗುತ್ತಿರುವುದಾಗಿ ಲಾರೆನ್ ಸ್ಯಾಂಚೆಝ್ 2023ರಲ್ಲಿ ಮೊದಲು ಬಾರಿ ಪ್ರಕಟಿಸಿದರು. ಅಲ್ಲದೇ, ತಮ್ಮ ಜತೆ ಬಾಹ್ಯಾಕಾಶ ಪ್ರವಾಸಕ್ಕೆ ಬರುತ್ತಿರುವವರೆಲ್ಲರೂ ಅದ್ವಿತೀಯ ವ್ಯಕ್ತಿಗಳು. 'ಮಹಿಳಾ ಗಗನಯಾತ್ರಿಗಳಿಗೆ ಮಾರ್ಗ ತೆರೆದಿಡಿ' ಎಂದೂ ಹೇಳಿದ್ದರು.

6 ಮಹಿಳಾ ಬಾಹ್ಯಾಕಾಶ ಪ್ರವಾಸಿಗರನ್ನು ಭೂಮಿಗೆ ವಾಪಸ್ ಕರೆತಂದ 'ನ್ಯೂ ಶೆಪರ್ಡ್'ನ ಕ್ಯಾಪ್ಸೂಲ್, ಅಮೆರಿಕದ ವೆಸ್ಟ್ ಟೆಕ್ಸಾಸ್‌ನ ವ್ಯಾನ್ ಹಾರ್ನ್‌ನಲ್ಲಿ ಸೋಮವಾರ ಧರೆಗಿಳಿದಿದೆ.

ಈ ಮೊದಲೇ ಬಾಹ್ಯಾಕಾಶ ಪ್ರವಾಸ ಕೈಗೊಂಡವರು

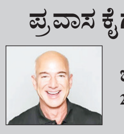

ಜೆಫ್ ಬೆಝೋಸ್ 2021 ಜುಲೈ

ವಿಲಿಯಮ್ ಶಟ್ನರ್ 2021 ಅಕ್ಟೋಬರ್

ಮೈಕೆಲ್ ಸ್ಟ್ರಹಾನ್ 2021 ಡಿಸೆಂಬರ್

ಕಂಪನಿ ಭವಿಷ್ಯದತ್ತ ಗಮನ ಕೇಂದ್ರೀಕರಿಸಿದೆ. 2025ರ ಈ ವರ್ಷದಲ್ಲೇ ಚಂದ್ರನ ಮೇಲೆ ಮಾನವ ರಹಿತ ಗಗನನೌಕೆಯನ್ನು ಚಂದ್ರನಲ್ಲಿಗೆ ಕಳುಹಿಸಲಿದ್ದೇವೆ. 'ನ್ಯೂ ಗ್ಲೆನ್' ಮತ್ತು 'ನ್ಯೂ ಶೆಪರ್ಡ್' ರಾಕೆಟ್‌ಗಳ ಉಡಾವಣೆಗಳನ್ನು ಇನ್ನಷ್ಟು ಹೆಚ್ಚಿಸಲಿದ್ದೇವೆ ಎಂದು 'ಬ್ಲ್ಯು ಆರಿಜಿನ್' ಕಂಪನಿಯ ಮುಖ್ಯ ಕಾರ್ಯನಿರ್ವಹಣಾಧಿಕಾರಿ (ಸಿಇಒ) ಡೇವ್ ಲಿಂಪ್ ಹೇಳಿದ್ದಾರೆ.

ಹಾರ್ವರ್ಡ್ ವಿವಿ 220 ಕೋಟಿ ಡಾಲರ್ ಅನುದಾನ ಸ್ಥಗಿತ

ಬೋಸ್ಟನ್: ಕ್ಯಾಂಪಸ್ ಚಟುವಟಿಕೆಗಳನ್ನು ಮಿತಿಗೊಳಿಸಬೇಕೆಂಬ ಅಮೆರಿಕ ಸರಕಾರದ ಆದೇಶವನ್ನು ಪಾಲಿಸಲು ಹಾರ್ವರ್ಡ್ ವಿಶ್ವವಿದ್ಯಾಲಯ ತಿರಸ್ಕರಿಸಿದ ಬಳಿಕ, ಡೊನಾಲ್ಡ್ ಟ್ರಂಪ್ ಆಡಳಿತ ವಿವಿಗೆ ವಾರ್ಷಿಕವಾಗಿ ನೀಡಲಾಗುತ್ತಿದ್ದ 220 ಕೋಟಿ ಡಾಲರ್‌ಗೂ ಅಧಿಕ ಮೊತ್ತದ ಅನುದಾನವನ್ನು ಸ್ಥಗಿತಗೊಳಿಸಿದೆ. ಅಲ್ಲದೇ, 6 ಕೋಟಿ ಡಾಲರ್ ಮೌಲ್ಯದ ಒಪ್ಪಂದಗಳನ್ನು ರದ್ದುಗೊಳಿಸಲಾಗುತ್ತಿದೆ ಎಂದು ಶ್ವೇತಭವನ ಸೋಮವಾರ ಪ್ರಕಟಿಸಿದೆ.

6 ಕೋಟಿ ಡಾಲರ್ ಮೌಲ್ಯದ ಒಪ್ಪಂದಗಳನ್ನು ರದ್ದು

ಹಾರ್ವರ್ಡ್ ವಿವಿ ಆಡಳಿತ ಮಂಡಳಿ ಅಧ್ಯಕ್ಷ ಅಲನ್ ಗಾರ್ಬರ್, ಈ ಸಂಬಂಧ ಹಾರ್ವರ್ಡ್ ವಿವಿ ಸಮುದಾಯಕ್ಕೆ ಸೋಮವಾರ ಪತ್ರ ಬರೆದು ವಿಷಯ ವಿವರಿಸಿದ್ದಾರೆ. ಸರಕಾರದ ಸೂಚನೆಗಳು ವಿಶ್ವವಿದ್ಯಾನಿಲಯದ ಮೊದಲ ತಿದ್ದುಪಡಿ ಹಕ್ಕುಗಳನ್ನು ಉಲ್ಲಂಘಿಸುತ್ತವೆ ಮತ್ತು ಸರಕಾರದ ಆದೇಶ ಅದರ ಶಾಸನಬದ್ಧ ಮಿತಿಗಳನ್ನು ಮೀರಿದೆ ಎಂದು ಪತ್ರದಲ್ಲಿ ಬರೆದಿದ್ದಾರೆ.

ಯಾವುದೇ ಸರ್ಕಾರ - ಯಾವುದೇ ಪಕ್ಷ ಅಧಿಕಾರದಲ್ಲಿದ್ದರೂ - ಖಾಸಗಿ ವಿಶ್ವವಿದ್ಯಾಲಯಗಳು ಏನು ಕಲಿಸಬಹುದು, ಯಾರನ್ನು ಸೇರಿಸಿಕೊಳ್ಳಬಹುದು ಮತ್ತು ನೇಮಿಸಿಕೊಳ್ಳಬಹುದು, ಯಾವ ಅಧ್ಯಯನ ಮತ್ತು ವಿಚಾರಣೆಯ ಕ್ಷೇತ್ರಗಳನ್ನು ಅನುಸರಿಸಬಹುದು ಎಂಬುದನ್ನು ನಿರ್ದೇಶಿಸಬಾರದು ಎಂದೂ ಗಾರ್ಬರ್ ಪ್ರತಿಪಾದಿಸಿದ್ದು, ಸರಕಾರದ ನೀತಿಗಳನ್ನು ವಿರೋಧಿಸುವುದಾಗಿ ಹೇಳಿದ್ದಾರೆ.

ಸಮಾಚಾರ ಸಣ್ಣದಲ್ಲ

ಯಲ್ಲಮ್ಮನಗುಡ್ಡಕ್ಕೆ ಪಾದಯಾತ್ರೆ

ಧಾರವಾಡ: ತಾಲೂಕಿನ ಅಮ್ಮಿನಭಾವಿ ಗ್ರಾಮದ ಜೈನ್ ಸಮಾಜದ ಗಡೇಕಾರ ಮನೆತನವು ಪ್ರತಿ ವರ್ಷ ದವನದ ಹುಣ್ಣಿಮೆಯ ಸಂದರ್ಭದಲ್ಲಿ ಅಮ್ಮಿನಭಾವಿಯಿಂದ ಎಲ್ಲಮ್ಮನ ಗುಡ್ಡದವರೆಗೆ ಎತ್ತಿನ ಬಂಡೆ ಮುಖಾಂತರ ರೇಣುಕಾಮಾತೆಯ ದರ್ಶನಾಶೀರ್ವಾದಕ್ಕಾಗಿ ಪಾದಯಾತ್ರೆ ಕೈಗೊಳ್ಳುತ್ತಾರೆ. ಈ ಪಾದಯಾತ್ರೆಯಲ್ಲಿ ನೂರಾರು ಜನ ಸದ್ಭಕ್ತರು ಭಾಗವಹಿಸುತ್ತಾರೆ. ಇದು ಜೈನ್ ಸಮಾಜದ ಗಡೇಕಾರ ಮನೆತನದಿಂದ ಕಳೆದ ಎಷ್ಟೋ ತಲೆಮಾರಿನಿಂದ ನಡೆದುಕೊಂಡು ಬಂದಿದೆ. ಮುಖ್ಯವಾಗಿ ಇದರ ವೆಚ್ಚದ ಸಲುವಾಗಿ ಅಮ್ಮಿನಬಾವಿ ಗ್ರಾಮದ ಈ ಗಡೇಕರ್ ಮನೆತನವು ಈ ಪಾದಯಾತ್ರೆಯ ವೆಚ್ಚ ಭರಿಸಲು ತಮ್ಮ ಮನೆತನದ ಜಮೀನುಗಳಲ್ಲಿ 4 ಎಕರೆ ಜಮೀನ ಇಳುವರಿಯ ಲಾಭಾಂಶವನ್ನು ಮೀಸಲಿಡುತ್ತಿರುವುದು ಇಲ್ಲಿಯ ವಿಶೇಷ. ಈ ಪಾದಯಾತ್ರೆಯಲ್ಲಿ ಗಡೇಕಾರ್ ಮನೆತನದ ಎಲ್ಲ ಹಿರಿಯರು ಹಾಗೂ ಸದಸ್ಯರು, ಜೈನ್ ಟ್ರಸ್ಟ ಅಧ್ಯಕ್ಷ ಟಿ.ಎಂ.ದೇಸಾಯಿ, ಪದ್ಮಣ್ಣ ಧಾರವಾಡ, ಚನ್ನಬಸು ಮಾಟರ್, ಮಂಜುನಾಥ್ ಅಂಗಡಿ, ಶಾಂತಿನಾಥ್ ಲೋಕೂರ್, ಈಶ್ವರ್ ಗಡೆಕಾರ್, ಸಮ್ಮೇದ್ ಲೋಕುರ್, ನೇಮಿಚಂದ್ರ ನವಲೂರು, ಶರೀಫ್ ಜಾತಿಗೇರ್, ಈಶ್ವರ್ ಶಿಂತ್ರಿ, ಬಸವರಾಜ್ ಅಣ್ಣಿಗೇರಿ ಭಾಗವಹಿಸಿದ್ದರು.

ನೀರಿಗೆ ಪರದಾಟ: ಅಧಿಕಾರಿಗಳು ಮೌನ

ಕಲಘಟಗಿ: ಪಟ್ಟಣದಲ್ಲಿ ಕುಡಿಯುವ ನೀರಿನ ಸಮಸ್ಯೆ ಉಂಟಾಗಿದ್ದು, ಅಧಿಕಾರಿಗಳು ಹಾಗೂ ಜನ ಪ್ರತಿನಿಧಿಗಳು ಮೌನ ತಾಳಿದ್ದಾರೆ. ನಗರದ ಕುಡಿಯುವ ನೀರು ಸರಬರಾಜು ಆಗುವ ಬೇಣಚಿ ಕೆರೆಯಲ್ಲಿ ನೀರು ಇದ್ದರೂ, ಪಟ್ಟಣದಲ್ಲಿ ಮಾತ್ರ ಕುಡಿಯಲು ನೀರು ಬಿಡದೆ ಸುಮಾರು ಹತ್ತರಿಂದ ಹದಿನೈದು ದಿನಗಳು ಕಳೆದಿವೆ. ಕುಡಿಯಲು ಹಾಗೂ ಬಳಸಲು ನೀರು ಇಲ್ಲದೆ ಜನರು ಚಡಪಡುಸುವಂತಾಗಿದ್ದು, ಮಹಿಳೆಯರು ನೀರಿಗಾಗಿ ಕೊಡಗಳನ್ನು ಹಿಡಿದು ಪರದಾಡುವಂತಾಗಿದೆ. ಇದರ ಬಗ್ಗೆ ಪಪಂ ಅಧಿಕಾರಿಗಳಿಗೆ ಕೇಳಿದರೆ, ನೀರು ಸರಬರಾಜು ಮಾಡಲಿಕ್ಕೆ ವಿದ್ಯುತ್ ಸಮಸ್ಯೆಯಾಗಿದೆ ಅವುಗಳನ್ನು ಸರಿಪಡಿಸುತ್ತಿದ್ದೇವೆ ಎಂದು ತಿಳಿಸುತ್ತಿದ್ದಾರೆ. ಆದರೆ ಇದರ ಬಗ್ಗೆ ಹೆಸ್ಕಾಂ ಇಲಾಖೆಗೆ ಕೇಳಿದರೆ ಇದರಲ್ಲಿ ನಮ್ಮ ಸಮಸ್ಯೆ ಏನು ಇಲ್ಲಾ ನಾವು ಸರಿಯಾಗಿ ವಿದ್ಯುತ್ ಪೂರೈಸುತ್ತಿದ್ದೇವೆ ಎಂದು ತಿಳಿಸುತ್ತಿದ್ದಾರೆ. ಹಾಗಾದರೆ ಇದರ ಬಗ್ಗೆ ಇಲ್ಲಿಯ ಜನರು ಯಾರಿಗೆ ಪ್ರಶ್ನೆ ಮಾಡಬೇಕು ಎಂಬುದು ದಿಕ್ಕೆ ತೋಚದಂತಾಗಿದೆ.ಜನರ ಸಮಸ್ಯೆಗೆ ಪರಿಹಾರ ಇಲ್ಲದಂತಾಗಿದೆ. ಕೂಡಲೇ ಜಿಲ್ಲಾಧಿಕಾರಿಗಳು ಹಾಗೂ ಸಚಿವ ಸಂತೋಷ ಲಾಡ್ ಗಮನ ಹರಿಸಿ ನೀರಿನ ಸಮಸ್ಯೆ ಬಗೆಹರಿಸಬೇಕಾಗಿದೆ.

ಬಸವೇಶ್ವರ ಜಯಂತಿ ಪೂರ್ವಸಿದ್ಧತಾ ಸಭೆ

ಗದಗ: ಏ.30 ರಂದು ಆಚರಿಸಲಾಗುವ ಜಗಜ್ಯೋತಿ ಬಸವೇಶ್ವರ ಜಯಂತಿ ನಿಮಿತ್ತ ಏ.16 ಸಾಯಂಕಾಲ 4 ಗಂಟೆಗೆ ಅಪರ ಜಿಲ್ಲಾಧಿಕಾರಿಗಳು ಅವರ ಅಧ್ಯಕ್ಷತೆಯಲ್ಲಿ ಜಿಲ್ಲಾಧಿಕಾರಿಗಳ ಸಭಾಂಗಣದಲ್ಲಿ ಪೂರ್ವಭಾವಿ ಸಭೆಯನ್ನು ಕರೆಯಲಾಗಿದೆ. ಸಭೆಗೆ ಹಾಜರಾಗಿ ಸಲಹೆ ಅಭಿಪ್ರಾಯಗಳನ್ನು ನೀಡಬೇಂದು ಸಹಾಯಕ ನಿರ್ದೇಶಕರು ಕನ್ನಡ ಮತ್ತು ಸಂಸ್ಕೃತಿ ಇಲಾಖೆ ಅವರು ತಿಳಿಸಿರುತ್ತಾರೆ.

ಅಂಬೇಡರ್ ತತ್ವಗಳ ಪಾಲಿಸೋಣ

ಹುಬ್ಬಳ್ಳಿ: ಡಾ.ಬಿ.ಆರ್ ಅಂಬೇಡ್ಕರ್ ಅವರು ನಮ್ಮ ದೇಶಕ್ಕೆ ನೀಡಿರುವ ಸಂವಿಧಾನದ ಮೂಲ ಆಶಯಗಳನ್ನು ಗೌರವಿಸುವುದು ಹಾಗೂ ಅವುಗಳನ್ನು ಕಾರ್ಯರೂಪಕ್ಕೆ ತರುವುದು ನಮ್ಮ ನಿಮ್ಮೆಲ್ಲರ ಆದ್ಯ ಕರ್ತವ್ಯ ಎಂದು ಹೆಸ್ಕಾಂ ವ್ಯವಸ್ಥಾಪಕ ನಿರ್ದೇಶಕಿ ವೈಶಾಲಿ ಎಂ.ಎಲ್ ಅವರು ಹೇಳಿದರು. ಹುಬ್ಬಳ್ಳಿಯ ನವನಗರದಲ್ಲಿರುವ ಹೆಸ್ಕಾಂ'ನ ನಿಗಮ ಕಚೇರಿಯಲ್ಲಿ ಸಂವಿಧಾನ ಶಿಲ್ಪಿ ಡಾ.ಬಿ.ಆರ್ ಅಂಬೇಡ್ಕರ್ ಅವರ ಜಯಂತಿ ನಿಮಿತ್ತ ಬಾಬಾ ಸಾಹೇಬರ ಭಾವಚಿತ್ರಕ್ಕೆ ಪುಷ್ಪ ನಮನ ಸಲ್ಲಿಸಿ ಮಾತನಾಡಿದ ಅವರು, ದೇಶದ ಪ್ರತಿ ಪ್ರಜೆಗೂ ಗೌರವಯುತ ಜೀವನ ನಡೆಸಲು ಅವಕಾಶ ಕೊಟ್ಟಿರುವುದು ನಮ್ಮ ಸಂವಿಧಾನ. ಎಲ್ಲರಿಗೂ ಸಮಪಾಲು ಎಲ್ಲರಿಗೂ ಸಮಬಾಳು ಎನ್ನುವ ತತ್ವವನ್ನು ಅನುಸರಿಸಿಕೊಂಡು, ಅಂಬೇಡ್ಕರ್ ಅವರ ತತ್ವಗಳನ್ನು ನಾವೆಲ್ಲರೂ ಪಾಲಿಸೋಣ ಎಂದರು. ಪ್ರಧಾನ ವ್ಯವಸ್ಥಾಪಕರಾದ (ಆ ಮತ್ತು ಮಾ.ಸಂ.ಅ) ವಿನಾಯಕ ಪಾಲನಕರ್ ಮಾತನಾಡಿ, ಅಂಬೇಡ್ಕರ್ ಅವರು ಯಾವುದೇ ಒಂದು ಜಾತಿ, ಧರ್ಮಕ್ಕೆ ಸೀಮಿತರಲ್ಲ, ಅವರು ಇಡೀ ಮನುಕುಲದ ಆಸ್ತಿ. ಭಾರತವು ಇಂದು ಸುವ್ಯವಸ್ಥಿತವಾಗಿ, ಸುಖ, ಶಾಂತಿಯಿಂದ ಮುನ್ನಡೆಯುತ್ತಿರುವುದಕ್ಕೆ ಕಾರಣ ನಮ್ಮ ಸಂವಿಧಾನ ಎಂದರು.

{ಛಲವಾದಿ ನಾರಾಯಣಸ್ವಾಮಿ}
ವಿರೋಧ ಪಕ್ಷದ ನಾಯಕ

ಜನ ಗಣತಿ ಮಾಡಲು ರಾಜ್ಯ ಸರಕಾರಕ್ಕೆ ಅಧಿಕಾರವಿಲ್ಲ. ಅದು ಕೇಂದ್ರ ಸರಕಾರಕ್ಕೆ ಮಾತ್ರ ಅವಕಾಶವಿದೆ. ಆದರೆ ಸಾಮಾಜಿಕ, ಆರ್ಥಿಕ, ಶೈಕ್ಷಣಿಕ ಮತ್ತು ರಾಜಕೀಯ ಪರಿಸ್ಥಿತಿ ಬಗ್ಗೆ ಅವಲೋಕಿಸಲು ಜಾತಿ ಗಣತಿ ಮಾಡಬೇಕು. ಆದರೆ, ಇದನ್ನೇ ಆಧಾರವಾಗಿಟ್ಟುಕೊಂಡು ಮೀಸಲಾತಿ ಕೊಡಲು ಮತ್ತು ಹೆಚ್ಚಿಸಲು ಸಾಧ್ಯವಿಲ್ಲ.

ರಾಜ್ಯದಲ್ಲಿಯೇ ಪ್ರಥಮ ವಿಶೇಷತೆ | ಸಚಿವ ಸಂತೋಷ ಲಾಡ್ ಲೋಕಾರ್ಪಣೆ

ಸಂವಿಧಾನ ಪೀಠಿಕೆಯ ಲೋಹದ ಪ್ರತಿ ರಚನೆ

ಧಾರವಾಡ: ಭಾರತದ ಸಂವಿಧಾನ ರಚಿಸಿರುವ ಭಾರತ ರತ್ನ ಡಾ.ಬಿ.ಆರ್.ಅಂಬೇಡ್ಕರ ಅವರ 134ನೇ ಜಯಂತಿ ಅಂಗವಾಗಿ ಧಾರವಾಡ ಜಿಲ್ಲಾಡಳಿತ ಮತ್ತು ಮಹಾನಗರಪಾಲಿಕೆ ಸಹಯೋಗದಲ್ಲಿ ರಾಜ್ಯದಲ್ಲಿ ಪ್ರಥಮ ಬಾರಿಗೆ ಭಾರತ ಸಂವಿಧಾನದ ಪೀಠಿಕೆಯ ಬೃಹತ್ ಲೋಹದ ಪ್ರತಿಯನ್ನು ಸಂವಿಧಾನ ಪುಸ್ತಕ ರೀತಿಯಲ್ಲಿ ಸ್ಮರಿಸಿ, ನಗರದ ಪ್ರಸಿದ್ಧ ರಾಣಿ ಕಿತ್ತೂರು ಚನ್ನಮ್ಮ ಉದ್ಯಾನವನದಲ್ಲಿ, ಸಚಿವ ಸಂತೋಷ ಲಾಡ್ ಅವರಿಂದ ಲೋಕಾರ್ಪಣೆ ಮಾಡಲಾಯಿತು.

ಸಚಿವ ಸಂತೋಷ ಲಾಡ, ಜಿಲ್ಲಾಧಿಕಾರಿ ದಿವ್ಯ ಪ್ರಭು, ಎಡಿಸಿ ಗೀತಾ ಸಿ.ಡಿ., ಸೇರಿದಂತೆ ನೆರೆದ ಎಲ್ಲ ಸಾರ್ವಜನಿಕರು, ಅಧಿಕಾರಿಗಳು, ಜನಪ್ರತಿನಿಧಿಗಳು ಸಂವಿಧಾನ ಪೀಠಿಕೆಯನ್ನು ಪಠಿಸಿ, ಪ್ರತಿಜ್ಞೆ ಸ್ವೀಕರಿಸಿದರು.

ಕಾರ್ಮಿಕ ಇಲಾಖೆ ಮತ್ತು ಜಿಲ್ಲಾ ಉಸ್ತುವಾರಿ ಸಚಿವ ಸಂತೋಷ ಲಾಡ್ ಅವರು ಲೋಹದಲ್ಲಿ ರಚಿತ ಪೀಠಿಕೆಯನ್ನು ಲೋಕಾರ್ಪಣೆ ಮಾಡಿ, ಗೌರವ ಸಲ್ಲಿಸಿ, ಸಂತಸ ವ್ಯಕ್ತಪಡಿಸಿದರು. ಜಿಲ್ಲಾಧಿಕಾರಿ ದಿವ್ಯ ಪ್ರಭು ಹಾಗೂ ಮಹಾನಗರಪಾಲಿಕೆ ಆಯುಕ್ತ ಡಾ.ರುದ್ರೇಶ ಘಾಳಿ ಅವರು ಲೋಹದಿಂದ ರಚಿತ ಸಂವಿಧಾನ ಪೀಠಿಕೆಯ ವಿಶೇಷತೆ ಹಾಗೂ ಅನುಕೂಲತೆಗಳನ್ನು ವಿವರಿಸಿದರು.

ಈ ಸಂದರ್ಭದಲ್ಲಿ ಹುಬ್ಬಳ್ಳಿ ಧಾರವಾಡ ಮಹಾನಗರಪಾಲಿಕೆ ಮಹಾಪೌರರಾದ ರಾಮಣ್ಣ ಬಡಿಗೇರ, ಉಪಮಹಾಪೌರರಾದ ದರ್ಗಮ್ಮ ಬಿಜವಾಡ, ಜಿಲ್ಲಾ ಪೊಲೀಸ್ ಅಧೀಕ್ಷಕ ಡಾ.ಗೋಪಾಲ ಬ್ಯಾಕೋಡ, ಅಪರ ಜಿಲ್ಲಾಧಿಕಾರಿ ಗೀತಾ ಸಿ.ಡಿ., ಧಾರವಾಡ ತಹಸೀಲ್ದಾರ ಡಿ.ಎಚ್.ಹೂಗಾರ, ಮಹಾನಗರಪಾಲಿಕೆ ವಿರೋಧ ಪಕ್ಷದ ನಾಯಕ ರಾಜಶೇಖರ ಕಮತಿ, ಪಾಲಿಕೆ ಸದಸ್ಯ ಕವಿತಾ ಕಬ್ಬೇರ, ಮಂಜುನಾಥ ಬೆಟ್ಟೆನ್ನವರ, ಡಾ.ಮಯೂರ ಮೋರೆ, ಪಾಲಿಕೆ ಅಧೀಕ್ಷಕ ಅಭಿಯಂತರ ವಿಜಯಕುಮಾರ, ವಲಯ ಸಹಾಯಕ ಆಯುಕ್ತ ಅರವಿಂದ ಜಮಖಂಡಿ, ಶಂಕರ ಪಾಟೀಲ, ಜಗದೀಶ ದೊಡ್ಡಮನಿ ಇದ್ದರು.

ಇದೇ ಸಮಯದಲ್ಲಿ ಜಿಲ್ಲಾ ಉಸ್ತುವಾರಿ ಸಚಿವ ಸಂತೋಷ ಲಾಡ, ಜಿಲ್ಲಾಧಿಕಾರಿ ದಿವ್ಯ ಪ್ರಭು, ಎಡಿಸಿ ಗೀತಾ ಸಿ.ಡಿ., ಸೇರಿದಂತೆ ನೆರೆದ ಎಲ್ಲ ಸಾರ್ವಜನಿಕರು, ಅಧಿಕಾರಿಗಳು, ಜನಪ್ರತಿನಿಧಿಗಳು ಸಂವಿಧಾನ ಪೀಠಿಕೆಯನ್ನು ಪಠಿಸಿ, ಪ್ರತಿಜ್ಞೆ ಸ್ವೀಕರಿಸಿದರು.

ಬೃಹತ್ ಲೋಹದ ಪ್ರತಿ ವಿಶೇಷತೆ

ಈ ಪೀಠಿಕೆ ರಚನೆಯು ವಿಶೇಷವಾದ ಕಲಾತ್ಮಕ ಕೌಶಲ ಪ್ರದರ್ಶಿಸುತ್ತದೆ. ಉನ್ನತ ದರ್ಜೆಯ ವಸ್ತುಗಳನ್ನು ಬಳಸಿ ಸೂಕ್ಷ್ಮವಾಗಿ ತಯಾರಿಸಲಾಗಿದ್ದು, ಇದು ತನ್ನ ಸೌಂದರ್ಯದ ಕಲಾತ್ಮಕ ಆಕರ್ಷಣೆ ಮತ್ತು ರಚನಾತ್ಮಕ ಸಮಗ್ರತೆಯನ್ನು ಪ್ರದರ್ಶಿಸುತ್ತಿದೆ.

ತೆರೆದ ಪುಸ್ತಕದ ರೂಪದಲ್ಲಿ ವಿನ್ಯಾಸಗೊಳಿಸಲಾದ ಈ ಶಿಲ್ಪವು 2 mm SS304 ಸ್ಟೇನ್‌ಲೆಸ್ ಸ್ಟೀಲ್‌ನ ಹೊರ ಹೊದಿಕೆಯನ್ನು ಬಫ್ಡ್ ಮ್ಯಾಟ್ ಫಿನಿಶ್‌ನೊಂದಿಗೆ ಹೊಂದಿದೆ, ಇದು ಸಂಸ್ಕರಿಸಿದ ಮತ್ತು ಸೊಗಸಾದ ನೋಟವನ್ನು ನೀಡುತ್ತದೆ. ಶಿಲ್ಪದ ಮುಂಭಾಗದ ಪುಟಗಳು ಭಾರತದ ಸಂವಿಧಾನದ ಪೀಠಿಕೆಯನ್ನು ಹೈಲೈಟ್ ಮಾಡುತ್ತವೆ, ಇದನ್ನು ಇಂಗ್ಲಿಷ್ ಮತ್ತು ಕನ್ನಡ ಎರಡರಲ್ಲೂ ಕೆತ್ತಲಾಗಿದೆ. ಈ ಪಠ್ಯವನ್ನು 1 ಇಞ್ಞ ಕ್ಟಈ ಚಿನ್ನದ ಲೇಪಿತ ಸ್ಟೇನ್‌ಲೆಸ್ ಸ್ಟೀಲ್ ಹಾಳೆಯಲ್ಲಿ ನೈಟ್ರೋಜನ್ ಲೇಸರ್ ಕತ್ತರಿಸುವಿಕೆಯನ್ನು ಬಳಸಿ ನಿಖರವಾಗಿ ಕೆತ್ತಲಾಗಿದೆ. ಇದು ಅಸಾಧಾರಣ ಸ್ಪಷ್ಟತೆ ಮತ್ತು ದೀರ್ಘಕಾಲೀನ ಬಾಳಿಕೆಯನ್ನು ಖಚಿತಪಡಿಸುತ್ತದೆ. 10 ಅಡಿ ಎತ್ತರ ಮತ್ತು 12 ಅಡಿ ಅಗಲ, ಅಂದಾಜು ಒಟ್ಟು 1300 ರಿಂದ 1500 ಕೆಜಿ ತೂಕದೊಂದಿಗೆ, ಶಿಲ್ಪವು ಅನುಪಾತದ ಸೌಂದರ್ಯ ಮತ್ತು ರಚನಾತ್ಮಕ ಸಮತೋಲನವನ್ನು ಕಾಯ್ದುಕೊಂಡಿದೆ. ಅಕ್ಷರಗಳ ದಪ್ಪವು 8 ರಿಂದ 12 ಇಂಚುಗಳವರೆಗೆ ಇದೆ. ಆಂತರಿಕ ರಚನೆಯನ್ನು ಪ್ಲೇಟ್‌ಗಳನ್ನು ಒಳಗೊಂಡಂತೆ ಸೌಮ್ಯ ಉಕ್ಕಿನ ಚೌಕಟ್ಟಿನೊಂದಿಗೆ ಬಲಪಡಿಸಲಾಗಿದೆ. ಇದನ್ನು 12 ಎಂಎಂ ಜೆ-ಬೋಲ್ಟ್‌ಗಳು ಮತ್ತು ನಟ್‌ಗಳನ್ನು ಬಳಸಿ ಸುರಕ್ಷಿತವಾಗಿ ಲಂಗರು ಹಾಕಲಾಗಿದೆ. ಶುದ್ಧ, ಬಾಳಿಕೆ ಬರುವ ಕೀಲುಗಳಿಗಾಗಿ ಆರ್ಗಾನ್ ವೆಲ್ಡಿಂಗ್ ಅನ್ನು ಫ್ಯಾಬ್ರಿಕೇಶನ್ ದಿಂದ ಮಾಡಲಾಗಿದೆ. ಮತ್ತು ಎಲ್ಲಾ ಘಟಕಗಳನ್ನು ಏಕರೂಪದ ಮ್ಯಾಟ್ ವಿನ್ಯಾಸಕ್ಕಾಗಿ ಸ್ಟೇನ್‌ಲೆಸ್ ಸ್ಟೀಲ್ ಬಫಿಂಗ್‌ನೊಂದಿಗೆ ಮಾಡಲಾಗಿದೆ.

ಸ್ಟೇನ್‌ಲೆಸ್ ಸ್ಟೀಲ್ ಶಿಲ್ಪಗಳಿಗೆ ಸಿಮೆಂಟ್‌ಗಿಂತ ಗಮನಾರ್ಹವಾಗಿ ಕಡಿಮೆ ನಿರ್ವಹಣೆ ಅಗತ್ಯವಿರುತ್ತದೆ. ಆದ್ದರಿಂದ ಕಡಿಮೆ ನಿರ್ವಹಣೆ ಆಗುತ್ತದೆ. ಏಕೆಂದರೆ ಅವು ಸುಲಭವಾಗಿ ಬಿರುಕು ಬಿಡುವುದಿಲ್ಲ, ಸಿಪ್ಪೆ ಸುಲಿಯುವುದಿಲ್ಲ ಅಥವಾ ಹಾಳಾಗುವುದಿಲ್ಲ. ಇದರಿಂದ ಕಡಿಮೆ ನಿರ್ವಹಣೆ ಸಾಧ್ಯವಾಗುತ್ತದೆ. ಎಸ್‌ಎಸ್ 304 ಉಕ್ಕು, ತುಕ್ಕು ಮತ್ತು ಹವಾಮಾನ ಅಂಶಗಳಿಗೆ ಅಸಾಧಾರಣ ಪ್ರತಿರೋಧವನ್ನು ನೀಡುತ್ತದೆ. ಹವಾಮಾನದ ಕಠಿಣ ಪರಿಸ್ಥಿತಿಗಳಲ್ಲಿಯೂ ಸಹ ದೀರ್ಘಾಯುಷ್ಯವನ್ನು ಖಚಿತಪಡಿಸುತ್ತದೆ. ಸ್ಟೇನ್‌ಲೆಸ್ ಸ್ಟೀಲ್‌ನ ನಯವಾದ ಮುಕ್ತಾಯವು ಸಮಕಾಲೀನ ಮತ್ತು ಅತ್ಯಾಧುನಿಕ ನೋಟವನ್ನು ಒದಗಿಸುತ್ತದೆ ಅದು ಕಾಲಾತೀತವಾಗಿ ಉಳಿಯುತ್ತದೆ. ಇದು ಈ ಎಲ್ಲ ಅನಕೂಲತೆಗಳ ದೃಷ್ಟಿಯಿಂದ ಸೌಂದರ್ಯಯುತ ಮತ್ತು ಆಕರ್ಷಕವಾದ ಲೋಹದಲ್ಲಿ ಸಂವಿಧಾನ ಪೀಠಿಕೆಯ ಪ್ರತಿಯನ್ನು ನಗರದ ರಾಣಿ ಚನ್ನಮ್ಮ ಉದ್ಯಾನವನದಲ್ಲಿ ಇಂದು ಸ್ಥಾಪಿಸಿ, ಲೋಕಾರ್ಪಣೆಗೊಳಿಸಲಾಗಿದೆ.

ವ್ಯಕ್ತಿ ಉನ್ನತ ಸ್ಥಾನಕ್ಕೇರಲು ಸಂವಿಧಾನವೇ ಕಾರಣ

ಧಾರವಾಡ: ಇಂದು ಸಾಮಾನ್ಯ ಕುಟುಂಬದ ವ್ಯಕ್ತಿಯೊಬ್ಬ ಉನ್ನತ ಸ್ಥಾನಕ್ಕೆ ಬರಲು ಡಾ.ಬಿ.ಆರ್ ಅಂಬೇಡ್ಕರ್ ಅವರ ಸಂವಿಧಾನವೇ ಕಾರಣ ಎಂದು ಕೇಂದ್ರ ಸರಕಾರದ ಗ್ರಾಹಕರ ವ್ಯವಹಾರಗಳ ಮತ್ತು ಸಾರ್ವಜನಿಕ ವಿತರಣೆ ಹೊಸ ನವೀಕರಿಸಬಹುದಾದ ಇಂಧನ ಸಚಿವ ಪ್ರಲ್ಹಾದ ಜೋಶಿ ಅಭಿಪ್ರಾಯಪಟ್ಟರು.

> ಪ್ರಸ್ತುತ ಕೇಂದ್ರ ಸರಕಾರವು ಅಂಬೇಡ್ಕರ್ ಅವರ ಜನ್ಮಸ್ಥಳ, ಅವರ ಪರಿನಿರ್ಮಾಣದ ಸ್ಥಳ ಮತ್ತು ಅವರ ಅತಿ ಎತ್ತರದ ಅಂಬೇಡ್ಕರ್ ಅವರ ಪ್ರತಿಮೆ ಸ್ಥಾಪಿಸಿ ಅಭಿವೃದ್ಧಿ ಪಡಿಸಲಾಗಿದೆ.
> -ಪ್ರಲ್ಹಾದ ಜೋಶಿ, ಸಚಿವ

ಕವಿವಿ ಸುವರ್ಣ ಮಹೋತ್ಸವದ ಸಭಾಂಗಣದಲ್ಲಿ ಹಮ್ಮಿಕೊಂಡಿದ್ದ 'ಡಾ.ಬಿ.ಆರ್ ಅಂಬೇಡ್ಕರ್ ಅವರ ಕೊಡುಗೆಗಳು' ಎಂಬ ವಿಚಾರ ಸಂಕಿರಣದಲ್ಲಿ ಸಚಿವ ಪ್ರಲ್ಹಾದ ಜೋಶಿ ಅವರನ್ನು ಸನ್ಮಾನಿಸಲಾಯಿತು.

ಕರ್ನಾಟಕ ವಿಶ್ವವಿದ್ಯಾಲಯದ ಡಾ. ಬಿ.ಆರ್. ಅಂಬೇಡ್ಕರ್ ಅಧ್ಯಯನ ವಿಭಾಗ ಮತ್ತು ಬೆಂಗಳೂರು ವಿಶ್ವವಿದ್ಯಾಲಯದ ಅಂಬೇಡ್ಕರ್ ಅಧ್ಯಯನ ಮತ್ತು ಸಂಶೋಧನಾ ಕೇಂದ್ರದ ಸಹಯೋಗದಲ್ಲಿ ಡಾ.ಬಾಬಾ ಸಾಹೇಬ್ ಅಂಬೇಡ್ಕರ್ ಅವರ 134 ನೇ ಜನ್ಮ ದಿನಾಚರಣೆ ಅಂಗವಾಗಿ ಕವಿವಿ ಸುವರ್ಣ ಮಹೋತ್ಸವದ ಸಭಾಂಗಣದಲ್ಲಿ ಭಾರತದ ಅಲಕ್ಷಿತ ಸಮುದಾಯಗಳಿಗೆ 'ಡಾ.ಬಿ.ಆರ್ ಅಂಬೇಡ್ಕರ್ ಅವರ ಕೊಡುಗೆಗಳು' ಎಂಬ ವಿಷಯದ ಕುರಿತು ವಿಚಾರ ಸಂಕಿರಣ ಉದ್ಘಾಟಿಸಿದರು.

ಹುಬ್ಬಳ್ಳಿ ಧಾರವಾಡ ಪೂರ್ವ ಕ್ಷೇತ್ರದ ಶಾಸಕ ಪ್ರಸಾದ ಅಬ್ಬಯ್ಯ ಮಾತನಾಡಿ, ತಮ್ಮ ಜ್ಞಾನದಿಂದ ಜಗತ್ತಿನಲ್ಲೇ ಅಂಬೇಡ್ಕರ್ ಅವರು ಮಹಾನ್ ವ್ಯಕ್ತಿಯಾಗಿ ಶತ ಶತಮಾನಗಳಿಂದ ಶೋಷಿತ ಒಳಗಾಗದ ಜನರಿಗೆ ಬಾಬಾ ಸಾಹೇಬ್ ಅಂಬೇಡ್ಕರ್ ಆಶಾಕಿರಣವಾಗಿದ್ದಾರೆ ಎಂದರು.

ಹಿರಿಯ ಪತ್ರಕರ್ತ ದಿನೇಶ ಅಮಿನಮಟ್ಟು ಮಾತನಾಡಿ, ಅಲಕ್ಷಿತ ಸಮುದಾಯಕ್ಕೆ ಅಂಬೇಡ್ಕರ್ ಬದುಕು ಒಂದು ದೊಡ್ಡ ಕೊಡುಗೆಯಾಗಿದೆ. ಜಗತ್ತಿನ ಮಹಾನ್ ಚಿಂತಕರಲ್ಲಿ ಒಬ್ಬರಾಗಿದ್ದಾರೆ. ಅನೇಕ ಹೋರಾಟಕ್ಕೆ ಅಂಬೇಡ್ಕರ್ ಅವರ ಸ್ಫೂರ್ತಿಯಾಗಿದ್ದಾರೆ ಎಂದರು. ಕಾರ್ಯಕ್ರಮದ ಅಧ್ಯಕ್ಷತೆ ವಹಿಸಿದ್ದ ಕವಿವಿ ಪ್ರಭಾರ ಕುಲಪತಿ ಪ್ರೊ.ಜಯಶ್ರೀ ವಹಿಸಿದ್ದರು.

ಪುಸ್ತಕ ಬಿಡುಗಡೆ: ಈ ಸಂದರ್ಭದಲ್ಲಿ ಅಂಬೇಡ್ಕರ್ ಅಧ್ಯಯನ ವಿಭಾಗದ ವತಿಯಿಂದ ರಾಜಗೃಹ ಪುಸ್ತಕವನ್ನು ಬಿಡುಗಡೆ ಮಾಡಲಾಯಿತು.

ಕಾರ್ಯಕ್ರಮದಲ್ಲಿ ಕವಿವಿ ಕುಲಸಚಿವ ಡಾ.ಎ.ಚೆನ್ನಪ್ಪ ಕವಿವಿ ಸಿಂಡಿಕೇಟ್ ಸದಸ್ಯರಾದ ಮಹೇಶ ಹುಲ್ಲೆನ್ನವರ, ಪರೀಕ್ಷಾಂಗ ಕುಲಸಚಿವರಾದಡಾ.ಎನ್.ವಾಯ್. ಮಟ್ಟಿಹಾಳ್, ಹಣಕಾಸು ಅಧಿಕಾರಿ ಪ್ರೊ.ಸಿ.ಕೃಷ್ಣಮೂರ್ತಿ, ಡಾ.ಬಿ.ಆರ್ ಅಂಬೇಡ್ಕರ್ ಸಂಯೋಜಕ ಡಾ.ಸುಭಾಸಚಂದ್ರ ನಾಟೀಕಾರ, ಕವಿವಿಯ ವಿವಿಧ ವಿಭಾಗದ ಪ್ರಾಧ್ಯಾಪಕರು, ಸಂಶೋಧಕರು ಮತ್ತು ಕವಿವಿ ವ್ಯಾಪ್ತಿಯ ವಿವಿಧ ಕಾಲೇಜುಗಳವಿದ್ಯಾರ್ಥಿಗಳು ಭಾಗವಹಿಸಿದ್ದರು.

ಅಂಬೇಡ್ಕರ್ ಹೋರಾಟ ಕುರಿತು ತಾಂತ್ರಿಕ ಗೋಷ್ಠಿ

ದಮನಿತ ತಳ ಸಮುದಾಯಗಳ ಜಾತಿ ತಾರತಮ್ಯದ ವಿರುದ್ಧ ಡಾ.ಬಿ.ಆರ್.ಅಂಬೇಡ್ಕರ್ ಅವರ ಹೋರಾಟ ಎಂಬ ವಿಷಯದ ಕುರಿತು ಇತಿಹಾಸದ ಪ್ರಾಧ್ಯಾಪಕರಾದ ಡಾ.ಶೀಲಾಧರ ಮುಗಳಿ ಮಾತನಾಡಿದರು. ಕವಿವಿ ರಸಾಯನಶಾಸ್ತ್ರ ವಿಭಾಗದ ಪ್ರಾಧ್ಯಾಪಕ ಡಾ.ರವೀಂದ್ರ ಕಾಂಬಳೆ ಪ್ರತಿಕ್ರಿಯೆ ನೀಡಿದರು. ಗೋಷ್ಠಿಯ ಅಧ್ಯಕ್ಷತೆಯನ್ನು ಪ್ರೊ.ಎಸ್.ಕೆ.ಪವಾರ ವಹಿಸಿದ್ದರು.

ಶೌಚಾಲಯ ನಿರ್ವಹಣೆ ನಿಗಾ ಇಡಿ

ಶಾಲಾ ಶೌಚಾಲಯ ಕುರಿತು ನಡೆದ ಸಭೆಯಲ್ಲಿ ಸಚಿವ ಎಚ್.ಕೆ.ಪಾಟೀಲ್ ಅವರು ಮಾತನಾಡಿದರು.

ಗದಗ: ಜಿಲ್ಲೆಯ ಶಾಲಾ ಶೌಚಾಲಯಗಳ ಸ್ಥಿತಿಗತಿಗಳ ನೈಜ ವರದಿ ನೀಡಬೇಕು ಜತೆಗೆ ಶಾಲಾಹಂತದಲ್ಲಿ ಶಾಲಾ ಶೌಚಾಲಯಗಳ ನಿರ್ವ ಹಣೆ ಸಮರ್ಪಕವಾಗಿರಬೇಕು. ಮೇ ಅಂತ್ಯ ದೊಳಗಾಗಿ ಶೌಚಾಲಯಗಳು ಸುಸ್ಥಿತಿಯಲ್ಲಿ ಕಾರ್ಯನಿರ್ವಹಿಸುವಂತಾಗಬೇಕು ಎಂದು ರಾಜ್ಯದ ಕಾನೂನು, ನ್ಯಾಯ, ಮಾನವ ಹಕ್ಕುಗಳು, ಸಂಸದೀಯ ವ್ಯವಹಾರಗಳು ಗದಗ ಜಿಲ್ಲಾ ಉಸ್ತುವಾರಿ ಸಚಿವ ಡಾ.ಎಚ್.ಕೆ.ಪಾಟೀಲ ಅವರು ತಿಳಿಸಿದರು.

ನಗರದ ಜಿಲ್ಲಾಧಿಕಾರಿಗಳ ಕಚೇರಿ ಸಭಾಂಗಣದಲ್ಲಿ ಜಿಲ್ಲಾಧಿಕಾರಿಗಳು, ಜಿಪಂ ಸಿಇಒ ಹಾಗೂ ಶಾಲಾ ಶಿಕ್ಷಣ ಇಲಾಖೆಯ ಉಪನಿರ್ದೇಶಕರು ಸೇರಿದಂತೆ ಶಿಕ್ಷಣ ಇಲಾಖೆಯ ಅಧಿಕಾರಿಗಳೊಂದಿಗೆ ಜಿಲ್ಲೆಯಲ್ಲಿನ ಶಾಲಾ ಶೌಚಾಲಯ ಕುರಿತು ಸಭೆಯಲ್ಲಿ ಮಾತನಾಡಿದರು.

ಶಾಲೆಗಳಲ್ಲಿನ ಹಾಗೂ ಶೌಚಾಲಯಗಳಲ್ಲಿ ಸ್ವಚ್ಛತೆಗೆ ಆದ್ಯತೆ ನೀಡಬೇಕು. ಶೌಚಾಲಯದ ದುರಸ್ತಿಗೆ 10,000 ರು. ಒಳಗೆ, 10,000 ರು.ದಿಂದ 50,000 ಒಳಗಡೆ, 50,000 ರಿಂದ 70,000 ಒಳಗಡೆ ಹಾಗೂ 70,000 ದಿಂದ 1,00,000 ಒಳಗೆ ದುರಸ್ತಿ ವೆಚ್ಚ ಇರುವ ಶಾಲಾ ಶೌಚಾಲಯಗಳ ಪಟ್ಟಿಯನ್ನು ತಯಾರಿಸಿ ಏ. 18 ರಂದು ಜರುಗುವ ಸಭೆಗೆ ಹಾಜರಾಗುವಂತೆ ನಿರ್ದೇಶಿಸಿದರು.

> ಜಿಲ್ಲೆಯಲ್ಲಿನ ಪ್ರಾಥಮಿಕ ಹಾಗೂ ಪ್ರೌಢಶಾಲೆಗಳ ಶೌಚಾಲಯಗಳು ವ್ಯವಸ್ಥಿತವಾಗಿ ಇರುವಂತೆ ಕ್ರಮ ವಹಿಸಬೇಕು. ಸ್ವಚ್ಛತೆ ಹಾಗೂ ಶಾಲಾ ಮಕ್ಕಳ ಆರೋಗ್ಯದ ಹಿತದೃಷ್ಟಿಯಿಂದ ಶೌಚಾಲಯಗಳ ಸ್ಥಿತಿಗತಿ ಪರಿಶೀಲಿಸಿ ಅವುಗಳು ಸಮರ್ಪಕ ಬಳಕೆಗೆ ಅನುಕೂಲವಾಗುವಂತೆ ಕ್ರಮವಹಿಸಿ.
> -ಡಾ.ಎಚ್.ಕೆ.ಪಾಟೀಲ, ಸಚಿವ

ಜಿಪಂ ಸಿಇಒ ಭರತ್ ಎಸ್ ಮಾತನಾಡಿ, ಶಿಕ್ಷಣ ಇಲಾಖೆಯಿಂದ ಶೌಚಾಲಯಗಳ ವಸ್ತುಸ್ಥಿತಿ ಕುರಿತು ನೀಡಿದ ವರದಿ ಸಮರ್ಪಕವಾಗಿಲ್ಲ.

ಸಭೆಯಲ್ಲಿ ಡಾ.ಎನ್.ಎಚ್.ನಾಗನೂರ, ಅಪರ ಜಿಲ್ಲಾಧಿಕಾರಿ ಅನ್ನಪೂರ್ಣ ಎಂ, ಜಿಪಂ ಉಪಕಾರ್ಯದರ್ಶಿ ಸಿ.ಆರ್. ಮುಂಡರಗಿ, ಬಸವನಗೌಡ ಕೊಟ್ಟೂರ, ಡಯಟ್ ಪ್ರಾಚಾರ್ಯ ಜಿ.ಎಲ್. ಬಾರಾಟಕ್ಕೆ ಇದ್ದರು.

ನೀರು ಪೋಲು ನಿಲ್ಲಿಸಿ ಬೇಸಿಗೆ ಬವಣೆ ತಪ್ಪಿಸಿ

ನರಗುಂದ: ಭೀಕರ ಬರಗಾಲದಲ್ಲಿ ಕುಡಿಯುವ ನೀರಿನ ಸಮಸ್ಯೆಯಾಗದಂತೆ ನೋಡಿಕೊಳ್ಳಬೇಕು, ಪೋಲಾಗುತ್ತಿರುವ ನೀರನ್ನು ತಡೆಯಲು ಪ್ರತಿ ನಲ್ಲಿಗಳಿಗೆ ಕ್ಯಾಪ್ ಅಳವಡಿಸಬೇಕು, ವಾಣಿಜ್ಯ ನಲ್ಲಿಗಳಿಗೆ ಮೀಟರ್ ಅಳವಡಿಸಿ ಹಂತಹಂತವಾಗಿ ಎಲ್ಲ ಮನೆಗಳ ನಲ್ಲಿಗಳಿಗೂ ಮೀಟರ್ ಅಳವಡಿಸಿ ನೀರಿನ ಸಮಸ್ಯೆ ಉಲ್ಬಣಿಸದಂತೆ ಮುಂಜಾಗ್ರತ ಕ್ರಮಕೈಗೊಳ್ಳಬೇಕು ಎಂದು ಶಾಸಕ ಸಿ.ಸಿ.ಪಾಟೀಲ ಅಧಿಕಾರಿಗಳಿಗೆ ಸೂಚಿಸಿದರು. ಇಲ್ಲಿನ ಪಿಡಬ್ಲುಡಿ ಸರ್ಕಿಟ್ ಹೌಸ್‌ನಲ್ಲಿ ನಡೆದ ಪುರಸಭೆ ಅಧಿಕಾರಿಗಳು ಹಾಗೂ ಕರ್ನಾಟಕ ನೀರು ಸರಬರಾಜು ಮತ್ತು ಒಳಚರಂಡಿ ಮಂಡಳಿ ಅಧಿಕಾರಿಗಳೊಂದಿಗೆ ಸಭೆಯಲ್ಲಿ ಮಾತನಾಡಿದ ಅವರು, ಕೆಲವೊಂದು ವಾರ್ಡ್‌ಗಳಲ್ಲಿ ನೀರಿನ ಸಮಸ್ಯೆಯಾಗಿದೆ. ಪ್ರತಿ ಮನೆಗೂ ನೀರಿನ್ನು ತಲುಪಿಸಲು, ಸಮಸ್ಯೆಯಿದ್ದಲ್ಲಿ ತಕ್ಷಣ ಸರಿಪಡಿಸಲು ಕ್ರಮ ಕೈಗೊಳ್ಳುವಂತೆ ಅಧಿಕಾರಿಗಳಿಗೆ ಸೂಚಿಸಿದರು.

ಸಮ ಸಮಾಜ ಕಟ್ಟುವ ಕನಸಿಗೆ ಪೂರಕ ಸಂವಿಧಾನ

ಗದಗ: ಸ್ವಾತಂತ್ರ್ಯ, ಸಮಾನತೆ, ಭ್ರಾತೃತ್ವದ ಅಡಿಯಲ್ಲಿ ಭಾರತೀಯ ಸಮಾಜವನ್ನು ಕಟ್ಟುವ ಕನಸಿಗೆ ಪೂರಕವಾಗಿ ಸಂವಿಧಾನವನ್ನು ರೂಪಿಸಿದರು. ಸಮಾಜದಲ್ಲಿನ ಅಸಮಾನತೆ ದೇಶದ ಅಭಿವೃದ್ಧಿಗೆ ಕುಂಠಿತ ಎಂಬುದನ್ನು ಮನಗಂಡು ಸಮಸಮಾಜ ನಿರ್ಮಾಣಕ್ಕೆ ಜೀವನವನ್ನು ಸಮರ್ಪಿಸಿಕೊಂಡರು. ಸಮಾಜದ ಮುಖ್ಯವಾಹಿನಿಗೆ ಸೇರ್ಪಡೆಗೊಳ್ಳಲು ಶಿಕ್ಷಣ ಸಂಘಟನೆ ಮತ್ತು ಹೋರಾಟ ಅಗತ್ಯವೆಂದು ಪ್ರತಿಪಾದಿಸಿ, ಮನುಕುಲಕ್ಕೆ ಬೆಳಕಾದವರು ಅಂಬೇಡ್ಕರ ಎಂದು ಚಿಂತಕರಾದ ಪ್ರೊ. ಕೆ.ಎಚ್.ಬೇಲೂರ ತಿಳಿಸಿದರು.

ಜಿಲ್ಲಾ ಕನ್ನಡ ಸಾಹಿತ್ಯ ಪರಿಷತ್ತಿನಿಂದ ಡಾ. ಬಿ.ಆರ್.ಅಂಬೇಡ್ಕರ ಜಯಂತಿ ಆಚರಿಸಿದರು.

ಅವರು ಜಿಲ್ಲಾ ಕನ್ನಡ ಸಾಹಿತ್ಯ ಪರಿಷತ್ತಿನಿಂದ ತೋಂಟದ ಸಿದ್ದಲಿಂಗಶ್ರೀಗಳ ಕನ್ನಡ ಭವನದಲ್ಲಿ ಜರುಗಿದ ಡಾ.ಬಿ.ಆರ್.ಅಂಬೇಡ್ಕರ್ ಅವರ ಜಯಂತ್ಯುತ್ಸವದಲ್ಲಿ ಮಾತನಾಡಿದರು. ಜಿಲ್ಲಾ ಕನ್ನಡ ಸಾಹಿತ್ಯ ಪರಿಷತ್ತಿನ ಅಧ್ಯಕ್ಷ ವಿವೇಕಾನಂದಗೌಡ ಪಾಟೀಲ ಮಾತನಾಡಿ, ನಿರಂತರ ಓದಿನ ಮೂಲಕ ಅಪಾರ ಜ್ಞಾನ ಸಂಪಾದಿಸಿದ ಬಾಬಾಸಾಹೇಬ ಅವರು ಸಮಾಜೋದ್ಧಾರಕ್ಕಾಗಿ ತಮ್ಮ ಜೀವನವನ್ನು ಮುಡಿಪಾಗಿಟ್ಟರು. ಬಹುತ್ವದ ಭಾರತವನ್ನು ಭವಿಷ್ಯದಲ್ಲಿ ಕಾಪಾಡುವ ನಿಟ್ಟಿನಲ್ಲಿ ಮಾನವತೆಯ ಮೂಲ ತಳಹದಿಯ ಮೇಲೆ ಸಂವಿಧಾನವನ್ನು ರಚಿಸಿ, ಸರ್ವರಿಗೂ ಸಮಬಾಳು, ಸಮಪಾಲಿನ ಕನಸನ್ನು ಕಂಡರು. ಇಂದಿನ ಯುವಪೀಳಿಗೆ ಅವರ ಚಿಂತನೆಗಳನ್ನು ಅರ್ಥೈಸಿಕೊಂಡು, ಮೈಗೂಡಿಸಿಕೊಳ್ಳಬೇಕೆಂದು ತಿಳಿಸಿದರು.

ಡಾ. ರಾಜೇಂದ್ರ, ಗಡಾದ ಅವರು ಅಂಬೇಡ್ಕರ ಕುರಿತಾಗಿ ಕವನ ವಾಚಿಸಿದರು. ಕಿಶೋರಬಾಬು ನಾಗರಕಟ್ಟಿ ನಿರೂಪಿಸಿ ಸ್ವಾಗತಿಸಿದರು. ಡಿ.ಎಸ್.ಬಾಪುರಿ ವಂದಿಸಿದರು.

> ದೇಶ ಶೈಕ್ಷಣಿಕವಾಗಿ, ಸಾಮಾಜಿಕವಾಗಿ, ಆರ್ಥಿಕವಾಗಿ ಹೇಗೆ ಸರ್ವಾಂಗ ಸುಂದರವಾಗಬೇಕೆಂಬುದನ್ನು ತಮ್ಮ ಬರಹ ಹಾಗೂ ಚಿಂತನೆಗಳ ಮೂಲಕ ಪ್ರತಿಪಾದಿಸಿದ್ದಾರೆ. ಭಾರತೀಯ ಸಮಾಜ ಇವರ ಚಿಂತನೆಗಳ ಅಡಿಯಲ್ಲಿ ಬೆಳಗಬೇಕು.
> -ಪ್ರೊ. ಕೆ.ಎಚ್.ಬೇಲೂರ, ಚಿಂತಕ

ಕರ್ಯಕ್ರಮದಲ್ಲಿ ಡಾ.ಎಚ್.ಬಿ.ಪೂಜಾರ, ಬಸವರಾಜ ಗಣಪ್ಪನವರ, ಸಿ.ಎಂ.ಮಾರನಬಸರಿ, ಬಿ.ಬಿ.ಹೊಳಗುಂದಿ, ಪ್ರ.ತೋ.ನಾರಾಯಣಪೂರ, ರಾಜೇಶ್ವರಿ ಬಡ್ನಿ, ಸುರೇಶ ಕುಂಬಾರ, ಅಮರೇಶ ರಾಂಪೂರ, ವಿಶಾಲ ಪಾಟೀಲ, ಯು.ಎಸ್.ಕಣವಿ, ಸತೀಶ ಚನ್ನಪ್ಪಗೌಡ್ರ, ಖಂಡೆಮ್ಮನವರ ಭಾಗವಹಿಸಿದ್ದರು.

ಗ್ಯಾರಂಟಿಗಳನ್ನ ಮೂಲಭೂತ ಹಕ್ಕುಗಳನ್ನಾಗಿ ಮಾಡಬೇಕು: ಸಚಿವ

ಗದಗ: ರಾಜ್ಯ ಸರಕಾರದ ಪಂಚ ಗ್ಯಾರಂಟಿ ಯೋಜನೆಗಳು ಮಾನವ ಮೂಲಭೂತ ಹಕ್ಕುಗಳನ್ನಾಗಿ ಮಾಡುವ ಧ್ವನಿಯು ದೇಶದಲ್ಲೆಡೆ ಹರಡಬೇಕಾಗಿದೆ. ಗ್ರಾಮದ ಕಟ್ಟಕಡೆಯ ವ್ಯಕ್ತಿಯನ್ನು ಆರ್ಥಿಕ ಸಬಲರನ್ನಾಗಿ ಮಾಡಿಸಿ ಸ್ವಾವಲಂಬಿ ಹಾಗೂ ಸುಧಾರಿತ ಜೀವನ ನಡೆಸುವಂತೆ ಮಾಡುವುದು ಪಂಚ ಗ್ಯಾರಂಟಿ ಯೋಜನೆಯ ಉದ್ದೇಶವಾಗಿದೆ ಎಂದು ರಾಜ್ಯದ ಕಾನೂನು, ನ್ಯಾಯ, ಮಾನವ ಹಕ್ಕುಗಳು, ಸಂಸದೀಯ ವ್ಯವಹಾರಗಳು ಗದಗ ಜಿಲ್ಲಾ ಉಸ್ತುವಾರಿ ಸಚಿವ ಡಾ.ಎಚ್.ಕೆ.ಪಾಟೀಲ ಅವರು ತಿಳಿಸಿದರು.

ನಗರದ ಮುಳಗುಂದ ನಾಕಾ ಸಮೀಪದ ಕೆಎಸ್ ಆರ್‌ಟಿಸಿ ಡಿಪೋ ಎದುರಿನ ಉಪವಿಭಾಗಾಧಿಕಾರಿ ಕಚೇರಿ ಆವರಣದಲ್ಲಿ ಗದಗ ಜಿಲ್ಲಾ ಗ್ಯಾರಂಟಿ ಯೋಜನೆಗಳ ಅನುಷ್ಠಾನ ಪ್ರಾಧಿಕಾರದ ಅಧ್ಯಕ್ಷ ಬಿ.ಬಿ.ಅಸೂಟಿ ಹಾಗೂ ತಾಲೂಕು ಅಧ್ಯಕ್ಷ ಅಶೋಕ ಮಂದಾಲಿ ಅವರ ನೂತನ ಕಚೇರಿಯನ್ನು ಉದ್ಘಾಟಿಸಿದರು.

ಕರ್ನಾಟಕ ರಾಜ್ಯ ಗ್ಯಾರಂಟಿ ಯೋಜನೆಗಳ ಅನುಷ್ಠಾನ ಪ್ರಾಧಿಕಾರದ ಉಪಾಧ್ಯಕ್ಷ ಎಸ್.ಆರ್ .ಪಾಟೀಲ ಮಾತನಾಡಿ, ರಾಜ್ಯದಲ್ಲಿ ಹಾಗೂ ಬೆಳಗಾವಿ ವಿಭಾಗದಲ್ಲಿ ಅತ್ಯಂತ ಯಶಸ್ವಿಯಾಗಿ ಪಂಚ ಗ್ಯಾರಂಟಿ ಯೋಜನೆಗಳು ಸಾಕಾರಗೊಂಡಿದೆ. 52 ಸಾವಿರ ಕೋಟಿ ಹಣವನ್ನು ಗ್ಯಾರಂಟಿ ಯೋಜನೆಗಳ ಫಲಾನುಭವಿಗಳಿಗೆ ಯಾವುದೇ ಮಧ್ಯವರ್ತಿಯಿಲ್ಲದೇ ಫಲಾನುಭವಿಗಳಿಗೆ ನೇರವಾಗಿ ತಲುಪಿಸಿದ ಕೀರ್ತಿ ದೇಶದಲ್ಲೇ ಮೊದಲು ಎಂದು ಹೇಳಿದರು.

ಗದಗ ಜಿಲ್ಲಾ ಗ್ಯಾರಂಟಿ ಯೋಜನೆಗಳ ಅನುಷ್ಠಾನ ಪ್ರಾಧಿಕಾರದ ಅಧ್ಯಕ್ಷ ಬಿ.ಬಿ.ಅಸೂಟಿ ಹಾಗೂ ತಾಲೂಕು ಅಧ್ಯಕ್ಷ ಅಶೋಕ ಮಂದಾಲಿ ಅವರ ನೂತನ ಕಚೇರಿಯನ್ನು ಜಿಲ್ಲಾ ಉಸ್ತುವಾರಿ ಸಚಿವ ಎಚ್.ಕೆ.ಪಾಟೀಲ್ ಅವರು ಉದ್ಘಾಟಿಸಿದರು.

ಜಿಲ್ಲಾ ಗ್ಯಾರಂಟಿ ಯೋಜನೆಗಳ ಅನುಷ್ಠಾನ ಪ್ರಾಧಿಕಾರದ ಅಧ್ಯಕ್ಷ ಬಿ.ಬಿ. ಅಸೂಟಿ ಮಾತನಾಡಿ, ಜಿಲ್ಲೆಯೊಳಗೆ ಮನೆಮನೆಗೆ ಹೋಗಿ ನಿಜವಾದ ಬಡವರನ್ನು ಗುರುತಿಸಿ ನಮ್ಮ ಪಕ್ಷದ ಕಾರ್ಯಕರ್ತರು ಅರ್ಜಿಯನ್ನು ತುಂಬಿಸಿ ಅರ್ಹ ಫಲಾನುಭವಿಗಳಿಗೆ ಪಂಚ ಗ್ಯಾರಂಟಿ ಯೋಜನೆ ತಲುಪಿಸಿದ್ದಾರೆ ಎಂದು ಹೇಳಿದರು.

ಗದಗ-ಬೆಟಗೇರಿ ನಗರಾಭಿವೃದ್ಧಿ ಪ್ರಾಧಿಕಾರದ ಅಧ್ಯಕ್ಷ ಅಕ್ಬರಸಾಬ್ ಬಬರ್ಚಿ, ಜಿಲ್ಲಾ ಗ್ಯಾರಂಟಿ ಯೋಜನೆಗಳ ಅನುಷ್ಠಾನ ಪ್ರಾಧಿಕಾರದ ಉಪಾಧ್ಯಕ್ಷರಾದ ನೀಲಮ್ಮ ಬೋಳನವರ, ಹೇಮಂತಗೌಡ ಪಾಟೀಲ, ಶರಣಪ್ಪ ಬೆಟಗೇರಿ, ಪಿ.ಬಿ. ಅಳಗವಾಡಿ, ದೀಪಕ ಲಮಾಣಿ, ಸದಸ್ಯರಾದ, ರೂಪಾ ಅಂಗಡಿ, ಶಿವನಗೌಡ ಪಾಟೀಲ. ಶರೀಫ್ ಬಿಳಿಯಲಿ, ಬಸವರಾಜ ಬೆಳದಡಿ, ವಿವೇಕ ಯಾವಗಲ್, ದೇವಪ್ಪ ಮೋರನಾಳ, ಪುಲಕೇಶಗೌಡ ಪಾಟೀಲ, ವಿರುಪಾಕ್ಷಪ್ಪ ಯಾರಸಿ, ಈಶಣ್ಣ ಹುಣಸಿಕಟ್ಟಿ, ರಾಜೀವ ಗೊಡಚಪ್ಪ ಕುಂಬ, ಗೀತಾ ಸುರೇಶ ಬೀರಣ್ಣವರ, ವೀರಯ್ಯ ಮಠಪತಿ, ಫಕ್ರುಸಾಬ ಚಿಕ್ಕಮಣ್ಣೂರ, ಆರ್.ಆರ್. ಗಡ್ಡದ್ದೇವರಮಠ , ಕೃಷ್ಣಗೌಡ ಎಚ್ ಪಾಟೀಲ, ಭಾಷಾಸಾಬ ಮಲ್ಲಸಮುದ್ರ, ದಯಾನಂದ ಪವಾರ, ನಿಂಗಪ್ಪ ದೇಸಾಯಿ, ಸಂಗಮೇಶ ಕೆರಕಲಮಟ್ಟಿ, ಸಂಗಮೇಶ ಎಂ ಹಾದಿಮನಿ, ಮಲ್ಲಪ್ಪ ದಂಡಿನ, ಗಣೇಶ ಸಿಂಗ್ ಮಿಟಾಡ, ಮಲ್ಲಪ್ಪ ಎಚ್ ಬಾರಕೇರ, ಸಾವಿತ್ರಿ ಹೂಗಾರ ಪಾಲ್ಗೊಂಡಿದ್ದರು.

ಜಿಲ್ಲಾಧಿಕಾರಿ ಸಿ.ಎನ್.ಶ್ರೀಧರ್, ಜಿಪಂ ಸಿಇಒ ಭರತ್ ಎಸ್.ಉಪವಿಭಾಗಾಧಿಕಾರಿ ಗಂಗಪ್ಪ ಎಂ, ಗಣ್ಯರು ಹಾಜರಿದ್ದರು.

ವೆಂಕಟೇಶ ಅಲ್ಕೋಡ ನಾಡಗೀತೆ ಪ್ರಸ್ತುತಪಡಿಸಿದರು. ತಾಪಂ ಇಒ ಮಲ್ಲಯ್ಯ ಕೊರವನವರ ವಂದಿಸಿದರು. ಆನಂದಯ್ಯ ವಿರಕ್ತಮಠ ಕಾರ್ಯಕ್ರಮ ನಿರೂಪಿಸಿದರು.

ಸಂವಿಧಾನ ನಮಗೆಲ್ಲರಿಗೂ ಶ್ರೀರಕ್ಷೆ

ಸಂಭ್ರಮದ ಡಾ.ಬಿ.ಆರ್.ಅಂಬೇಡ್ಕರ್ ಜನ್ಮದಿನೋತ್ಸವ | ಶಾಸಕ ಬಿ.ನಾಗೇಂದ್ರ

ಬಳ್ಳಾರಿ: ಭಾರತ ರತ್ನ, ಸಂವಿಧಾನ ಶಿಲ್ಪಿ ಬಾಬಾ ಸಾಹೇಬ್ ಡಾ.ಬಿ.ಆರ್.ಅಂಬೇಡ್ಕರ್ ಅವರು ರಚಿಸಿರುವ ಸಂವಿಧಾನವು ಪ್ರತಿಯೊಬ್ಬರಿಗೂ ಶ್ರೀರಕ್ಷೆಯಾಗಿದೆ ಎಂದು ಬಳ್ಳಾರಿ ಗ್ರಾಮೀಣ ಶಾಸಕ ಬಿ.ನಾಗೇಂದ್ರ ಹೇಳಿದರು.

ಜಿಲ್ಲಾಡಳಿತ, ಜಿಪಂ, ಸಮಾಜ ಕಲ್ಯಾಣ ಇಲಾಖೆ ಮತ್ತು ಮಹಾನಗರ ಪಾಲಿಕೆ ಸಂಯುಕ್ತಾಶ್ರಯದಲ್ಲಿ ನಗರದ ಡಾ.ರಾಜ್ ಕುಮಾರ್ ರಸ್ತೆಯ ಮುನಿಸಿಪಲ್ ಕಾಲೇಜು ಮೈದಾನದಲ್ಲಿ ಆಯೋಜಿಸಿದ್ದ ಭಾರತ ರತ್ನ, ಸಂವಿಧಾನ ಶಿಲ್ಪಿ ಡಾ.ಬಿ.ಆರ್ ಅಂಬೇಡ್ಕರ್ ಅವರ 134 ನೇ ಜನ್ಮ ದಿನಾಚರಣೆ ಕಾರ್ಯಕ್ರಮದಲ್ಲಿ ಭಾಗವಹಿಸಿ ಮಾತನಾಡಿದರು.

ತುಳಿತಕ್ಕೊಳಗಾದವರನ್ನು ಮುಖ್ಯ ವಾಹಿನಿಗೆ ತರಲು ಅಂಬೇಡ್ಕರ್ ತಮ್ಮ ಜೀವನವನ್ನೇ ಮುಡಿಪಾಗಿಟ್ಟು, ಹಗಲು-ರಾತ್ರಿ ಎನ್ನದೇ ಶ್ರಮಿಸಿ ಅಪಾರ ಜ್ಞಾನ ಹೊಂದಿ ಸಂವಿಧಾನವನ್ನೆ ನಮಗೆ ಅರ್ಪಿಸಿದ್ದಾರೆ. ಅಂಬೇಡ್ಕರ್ ಅವರ ತತ್ವಾದರ್ಶ ಜೀವನ ಎಲ್ಲರಿಗೂ ಮಾದರಿಯಾಗಬೇಕು.

ಶೋಷಿತರು, ದಲಿತರು, ಹಿಂದುಳಿದ ವರ್ಗದವರು ಸೇರಿದಂತೆ ಎಲ್ಲಾ ಸಮುದಾಯಗಳಿಗೆ ಸಮಾನ ಅವಕಾಶ ದೊರಕಿಸಿಕೊಡಬೇಕೆಂಬ ಆಶಯ ಬಾಬ ಸಾಹೇಬ್ ಅಂಬೇಡ್ಕರ್ ಹೊಂದಿದ್ದರು. ಅವರ ಆಶಯಗಳನ್ನೇ ನಮ್ಮ ಸರಕಾರವು ಅಳವಡಿಸಿಕೊಂಡು ಅಭಿವೃದ್ಧಿ ಕಾರ್ಯಕ್ರಮಗಳನ್ನು ಜಾರಿಗೊಳಿಸುತ್ತಿದೆ ಎಂದು ಹೇಳಿದರು. ನಮ್ಮ ಸರಕಾರದ 4 ಲಕ್ಷ ಕೋಟಿ ರು. ಬಜೆಟ್‌ನಲ್ಲಿ 38 ಸಾವಿರ ಕೋಟಿ ರು. ಪರಿಶಿಷ್ಟ ಜಾತಿ ಮತ್ತು ಪರಿಶಿಷ್ಟ ಪಂಗಡ ಸಮುದಾಯದವರ ಅಭಿವೃದ್ಧಿಗಾಗಿ ಮೀಸಲಿರಿಸಲಾಗಿದೆ ಎಂದು ತಿಳಿಸಿದರು.

ನಗರದ ಡಾ.ರಾಜ್ ಕುಮಾರ್ ರಸ್ತೆಯ ಮುನಿಸಿಪಲ್ ಕಾಲೇಜು ಮೈದಾನದಲ್ಲಿ ಆಯೋಜಿಸಿದ್ದ ಅಂಬೇಡ್ಕರ್ ಅವರ 134 ನೇ ಜನ್ಮ ದಿನಾಚರಣೆಯನ್ನು ಶಾಸಕ ಬಿ. ನಾಗೇಂದ್ರ ಅವರು ಉದ್ಘಾಟಿಸಿದರು.

ಅದ್ದೂರಿ ಸ್ತಬ್ಧಚಿತ್ರ ಮೆರವಣಿಗೆ: ಭಾರತ ರತ್ನ, ಸಂವಿಧಾನ ಶಿಲ್ಪಿ ಡಾ.ಬಿ.ಆರ್.ಅಂಬೇಡ್ಕರ್ ಜನ್ಮ ದಿನಾಚರಣೆ ಅಂಗವಾಗಿ ಏರ್ಪಡಿಸಿದ್ದ ಮೆರವಣಿಗೆಯು ವಿವಿಧ ಸಾಂಸ್ಕೃತಿಕ ಕಲಾ ತಂಡಗಳನ್ನೊಳಗೊಂಡು ನಗರದಲ್ಲಿ ಅದ್ದೂರಿಯಾಗಿ ನಡೆಯಿತು. ಮೆರವಣಿಗೆಗೆ ಮುನ್ನ ನಗರದ ಮೊದಲನೇ ರೈಲ್ವೇ ಗೇಟ್ ಬಳಿಯ ಸಮಾಜ ಕಲ್ಯಾಣ ಇಲಾಖೆಯ ಅಂಬೇಡ್ಕರ್ ಭವನ ಆವರಣದ ಡಾ.ಬಿ.ಆರ್. ಅಂಬೇಡ್ಕರ್ ಅವರ ಪುತ್ಥಳಿಗೆ ಗಣ್ಯರು ಮಾಲಾರ್ಪಣೆ ಮಾಡಿದರು.

ಆಕರ್ಷಕ ಬೈಕ್ ರ‍್ಯಾಲಿ: ಡಾ.ಬಿ.ಆರ್.ಅಂಬೇಡ್ಕರ್ ಅವರ ಜನ್ಮ ದಿನಾಚರಣೆ ಅಂಗವಾಗಿ ನಗರದಲ್ಲಿ ಆಕರ್ಷಕ ಬೈಕ್ ರ‍್ಯಾಲಿ ನಡೆಯಿತು. ನೀಲಿ ಬಾವುಟಗಳನ್ನಿಡಿದು ಶಾಸಕರಾದ ಬಿ.ನಾಗೇಂದ್ರ, ನಾರಾ ಭರತ್ ರೆಡ್ಡಿ ಮತ್ತು ಲಿಡ್ಕರ್ ಅಧ್ಯಕ್ಷ ಮುಂಡರಗಿ ನಾಗರಾಜ ಮೊದಲಾದವರು ಸೇರಿದಂತೆ ನಗರದ ಶಾಸಕರ ಕಚೇರಿಯಿಂದ ಡಾ.ಬಿ.ಆರ್.ಅಂಬೇಡ್ಕರ್ ಭವನದವರೆಗೆ ಬೈಕ್ ರ‍್ಯಾಲಿ ನಡೆಯಿತು.

ವಿಜಯನಗರ ಶ್ರೀ ಕೃಷ್ಣದೇವರಾಯ ವಿವಿ ಡಾ.ಬಿ.ಆರ್. ಅಂಬೇಡ್ಕರ್ ಬಹುಶಿಸ್ತೀಯ ಸಂಶೋಧನಾ ಕೇಂದ್ರದ ನಿರ್ದೇಶಕರೂ ಹಾಗೂ ಪ್ರಾಧ್ಯಾಪಕರಾದ ಡಾ.ಗೌರಿ ಮಾಣಿಕ್ ಮಾನಸ್ ಅವರು ಡಾ.ಬಿ.ಆರ್.ಅಂಬೇಡ್ಕರ್ ಅವರ ಕುರಿತು ವಿಶೇಷ ಉಪನ್ಯಾಸ ನೀಡಿದರು. ಅಪರ ಜಿಲ್ಲಾಧಿಕಾರಿ ಮಹಮ್ಮದ್ ಝುಬೇರ್.ಎನ್ ಅವರು ಸಂವಿಧಾನ ಪೀಠಿಕೆ ವಾಚನ ಮಾಡಿಸಿದರು. ಈ ಸಂದರ್ಭದಲ್ಲಿ ಮಹಾನಗರ ಪಾಲಿಕೆಯ ಮಹಾಪೌರರಾದ ಮುಲ್ಲಂಗಿ ನಂದೀಶ್, ಗ್ಯಾರಂಟಿ ಯೋಜನೆಗಳ ಅನುಷ್ಠಾನ ಪ್ರಾಧಿಕಾರದ ಜಿಲ್ಲಾಧ್ಯಕ್ಷ ಕೆ.ಇ.ಚಿದಾನಂದಪ್ಪ, ಜಿಲ್ಲಾ ಡಾ.ಬಿ.ಆರ್.ಅಂಬೇಡ್ಕರ್ ಸಂಘದ ಅಧ್ಯಕ್ಷ ಬಿ.ಕೆ.ಅನಂತ ಕುಮಾರ್, ಸಂಘ-ಸಂಸ್ಥೆಗಳ ಪದಾಧಿಕಾರಿಗಳು, ಹಾಗೂ ಸಾರ್ವಜನಿಕರು, ಮತ್ತಿತರರು ಉಪಸ್ಥಿತರಿದ್ದರು.

> ಡಾ.ಬಿ.ಆರ್.ಅಂಬೇಡ್ಕರ್ ಅವರ ಜನ್ಮದಿನವು ಸ್ವಾಭಿಮಾನದ ದಿನವಾಗಿದೆ. ಎಲ್ಲರೂ ಶಿಕ್ಷಣ ಹೊಂದುವ ಮೂಲಕ ಸಂಘಟಿತರಾಗಿ, ನಮ್ಮ-ನಮ್ಮ ಹಕ್ಕು ಸೌಲಭ್ಯಗಳನ್ನು ಪಡೆಯಲು ಹೋರಾಟ ನಡೆಸಬೇಕು. ಇದರಿಂದ ಸ್ವಾಭಿಮಾನದ ಜೀವನ ಹೊಂದಲು ಸಾಧ್ಯ.
>
> **- ಮುಂಡರಗಿ ನಾಗರಾಜ,** ಕೈಗಾರಿಕಾ ಅಭಿವೃದ್ಧಿ ನಿಗಮದ ಅಧ್ಯಕ್ಷ

> ಅಂಬೇಡ್ಕರ್ ಅವರ ಜಯಂತಿ ಕೇವಲ ಆಚರಣೆಗೆ ಸೀಮಿತವಾಗದೇ, ಅವರನ್ನು ಪ್ರತಿನಿತ್ಯವೂ ನೆನೆಯಬೇಕು. ಅವರು ಕೇವಲ ಒಂದೇ ಸಮುದಾಯಕ್ಕೆ ಸೀಮಿತವಾದವರಲ್ಲ, ಬದಲಾಗಿ ಎಲ್ಲಾ ಸಮುದಾಯದವರ ಶ್ರೇಯೋಭಿವೃದ್ಧಿಗೆ ತಮ್ಮ ಜೀವನವನ್ನೇ ಸವೆಸಿದವರು.
>
> **-ನಾರಾ ಭರತ್ ರೆಡ್ಡಿ,** ಬಳ್ಳಾರಿ ನಗರ ಶಾಸಕ

ಅಂಬೇಡ್ಕರ್ ತತ್ವ ಆದರ್ಶ ಮೈಗೂಡಿಸಿಕೊಳ್ಳಬೇಕು

ಹೊಸಪೇಟೆ: ಸಾಮಾಜಿಕ ಸಮಾನತೆ, ದಲಿತೋದ್ಧಾರ ಸೇರಿದಂತೆ ದೇಶದ ಭವಿಷ್ಯ ಪ್ರಗತಿಗಾಗಿ ದುಡಿದ ಮಹಾನಾಯಕ ಡಾ. ಅಂಬೇಡ್ಕರ್ ಅವರ ಆದರ್ಶಗಳನ್ನು ನಾವು ಮೈಗೂಡಿಸಿಕೊಳ್ಳಬೇಕು ಎಂದು ಪತಂಜಲಿ ಯೋಗ ಸಮಿತಿಯ ರಾಜ್ಯ ಯುವ ಪ್ರಭಾರಿ ಕಿರಣ್ ಕುಮಾರ ಹೇಳಿದರು.

ಹೊಸಪೇಟೆಯ ಪತಂಜಲಿ ಪರಿವಾರ ಫ್ರೀಡಂ ಪಾರ್ಕ್ ನಲ್ಲಿ ಡಾ.ಬಾಬಾ ಸಾಹೇಬ್ ಅಂಬೇಡ್ಕರ್ ಜಯಂತಿ ಕಾರ್ಯಕ್ರಮದಲ್ಲಿ ಮಾತನಾಡಿ, ತಾವು ಬಾಲ್ಯದಲ್ಲಿ ಕಂಡ ಸಾಮಾಜಿಕ ಆಚರಣೆಗಳು, ಹಾಗೂ ಅದರಿಂದ ದಲಿತ ವರ್ಗ ಅನುಭವಿಸಿದ ನೋವುಗಳನ್ನು ಗಮನದಲ್ಲಿಟ್ಟು, ಸ್ವಾತಂತ್ರ್ಯ ನಂತರ ಮೊದಲ ಕಾನೂನು ಸಚಿವರಾಗಿ ಸಂವಿಧಾನ ಶಿಲ್ಪಿಯಾಗಿ ಭವ್ಯ ಭಾರತದ ಭವಿಷ್ಯ ರೂಪಿಸುವಲ್ಲಿ ತಮ್ಮದೆ ಆದ ಶೈಲಿಯಲ್ಲಿ ಕೊಡುಗೆಯನ್ನು ಹಾಗೂ ನೊಂದ ದಲಿತವರ್ಗದ ಅಭಿವೃದ್ಧಿಗೆ ಶ್ರಮವಹಿಸಿದ್ದಾರೆ. ನಾವು ಇಂದು ಅವುಗಳನ್ನು ಮೈಗೂಡಿಸಿಕೊಂಡು ನಿಜವಾಗಿ ಅರ್ಥಪೂರ್ಣ ಕೃತಜ್ಞತೆ ಸಲ್ಲಿಸಬೇಕಾಗಿದೆ ಎಂದರು. ನಿತ್ಯದಂತೆ ಯೋಗ, ಧ್ಯಾನ, ಪ್ರಾಣಾಯಾಮಗಳ ಜತೆ ಅಂಬೇಡ್ಕರ್ ಜೀವನ ಚರಿತ್ರೆಯನ್ನು ಹಾಗೂ ಅವರ ಶ್ರಮವನ್ನು ತಿಳಿಸಿದರು. ಹಿರಿಯ ಯೋಗಸಾಧಕ ರಾಕೇಶ್ ಕರ್ವಾ, ಶಿವಮೂರ್ತಿ, ಶ್ರೀಧರ, ಅನಂತ ಜೋಶಿ, ಶ್ರೀರಾಮ, ಶ್ರೀನಿವಾಸ ಮಂಚಿಕಟ್ಟಿ, ಕವಿತಾ ಆನಂದ, ಡಾ.ಸುಮಂಗಲಾದೇವಿ, ಚಂದ್ರಿಕಾ ಇದ್ದರು.

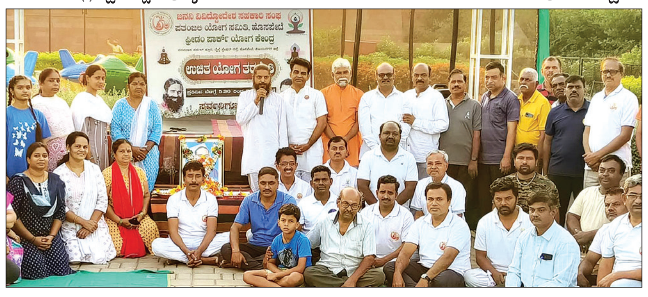

ಹೊಸಪೇಟೆಯ ಪತಂಜಲಿ ಪರಿವಾರ ಫ್ರೀಡಂ ಪಾರ್ಕ್‌ನಲ್ಲಿ ಅಂಬೇಡ್ಕರ್ ಜಯಂತಿ ಕಾರ್ಯಕ್ರಮದಲ್ಲಿ ಪ್ರಭಾರಿ ಕಿರಣ್ ಕುಮಾರ ಮಾತನಾಡಿದರು.

ಅಂಬೇಡ್ಕರ್ ಸಂವಿಧಾನದಂತೆ ನಾವು ನೀವು ನಡೆಯೋಣ

ಹರಪನಹಳ್ಳಿ: ಡಾ.ಬಿ.ಆರ್.ಅಂಬೇಡ್ಕರ್ ರವರು ನೀಡಿದ ಸಂವಿಧಾನದಂತೆ ನಾವು ನೀವು ನಡೆಯೋಣ ಎಂದು ಶಾಸಕಿ ಎಂ. ಪಿ. ಲತಾ ಮಲ್ಲಿಕಾರ್ಜುನ ಹೇಳಿದರು. ಪಟ್ಟಣದ ಡಾ.ಬಾಬು ಜಗಜೀವನರಾಮ್ ಭವನದಲ್ಲಿ ತಾಲೂಕು ಆಡಳಿತದವತಿಯಿಂದ ಆಯೋಜಿಸಿದ್ದ ಡಾ.ಬಿ.ಆರ್.ಅಂಬೇಡ್ಕರ ಹಾಗೂ ಡಾ.ಬಾಬು ಜಗಜೀವನ ರಾಮ್ ರವರ ಜಯಂತ್ಯುತ್ಸವ ಕಾರ್ಯಕ್ರಮದ ಅಧ್ಯಕ್ಷತೆ ವಹಿಸಿ ಸೋಮವಾರ ಮಾತನಾಡಿದರು. ಸಮಾಜದಲ್ಲಿ ಮೇಲು ಕೀಳು ಎಂಬುದಿಲ್ಲ, ಹೆಚ್ಚು ತುಳಿತಕ್ಕೊಳಪಟ್ಟ ಮಹಿಳೆಯರು ಮೇಲೆ ಬರಲು ಸಂವಿಧಾನ ಅವಕಾಶ ಮಾಡಿಕೊಟ್ಟಿದೆ ಎಂದು ಹೇಳಿದರು.

ಬಾಬುಜಗಜೀವನ ರಾಮ್ ಭವನಕ್ಕೆ 1 ಕೋಟಿ ಮಂಜೂರು: ಪಟ್ಟಣದ ಹೊಸಪೇಟೆ ರಸ್ತೆಯ ಅಪ್ಪಣ್ಣೇಶ್ವರ ದೇವಸ್ಥಾನದ ಬಳಿ ಇರುವ ಡಾ.ಬಾಬು ಜಗಜೀವನ ರಾಮ್ ಭವನಕ್ಕೆ ಮೂಲ ಸೌಕರ್ಯ ಒದಗಿಸಲು ಕಲ್ಯಾಣ ಕರ್ನಾಟಕ ಅಭಿವೃದ್ಧಿ ಮಂಡಳಿಯಿಂದ 1 ಕೋಟಿ ಮಂಜೂರಾಗಿದೆ ಎಂದು ಶಾಸಕರು ತಿಳಿಸಿದರು. ಪಟ್ಟಣದಲ್ಲಿ 6.50 ಕೋಟಿ ವೆಚ್ಚದ ಎಸ್ಸಿಎಸ್ಟಿ ಹಾಸ್ಟೆಲ್ ಕಟ್ಟಡ ಸಿದ್ದವಾಗಿದ್ದು, ಶೀಘ್ರ ಉದ್ಘಾಟನೆ ನೆರವೇರಿಸಲಾಗುವುದು ಎಂದು ಅವರು ತಿಳಿಸಿದರು. ಭಾಬು ಜಗಜೀವನ ರಾಂ ರವರು ಆಹಾರ ಭದ್ರತೆಯನ್ನು ಒದಗಿಸಿಕೊ ಟ್ಟರು ಎಂದು ಸ್ಮರಿಸಿದರು. ಉದ್ಘಾಟನೆ ನೆರವೇರಿಸಿ ಮಾತನಾಡಿದ ಉಪವಿಭಾಗಾಧಿ ಕಾರಿ ಚಿದಾನಂದಗುರುಸ್ವಾಮಿ ಅವರು ಡಾ.ಬಿ.ಆರ್.ಅಂಬೇಡ್ಕರ ರವರು ನಡೆದು ಬಂದ ದಾರಿ ಕೇಳುವುದೇ ಒಂದು ರೋಮಾಂಚನ, ಅಸಮಾನತೆ ಹೋಗಲಾಡಿಸಲು ಜೀವನವನ್ನೆ ಮುಡುಪಾಗಿಟ್ಟ ಮಹಾ ಚೇತನ ಎಂದು ಹೇಳಿದರು. ಅರಸೀಕೆರೆಯ ಪ್ರಾ.ಚಾರ್ಯ ಪಿ.ದುರುಗೇಶ ಹಾಗೂ ಶಿಕ್ಷಕ ಶೇಖರ ನಾಯ್ಕ ವಿಶೇಷ ಉಪನ್ಯಾಸ ನೀಡಿದರು. ಪುರಸಭಾ ಅಧ್ಯಕ್ಷೆ ಎಂ.ಫಾತಿಮಾಭಿ, ಎಂ.ವಿ.ಅಂಜಿನಪ್ಪ, ಲಾಟಿದಾದಾಪೀರ, ಜಾಕೀರ ಹುಸೇನ್, ಬಿ.ವಿ.ಗಿರೀಶಬಾಬು, ನಾಗರಾಜ ಎಂ.ಕಮ್ಮಾರ, ಚಂದ್ರಶೇಖರ, ಎಸ್.ಆರ್.ಗಂಗಪ್ಪ, ಲೇಪಾಕ್ಷಪ್ಪ, ಎರಗುಡಿ ಶಿವಕುಮಾರ, ಮತ್ತೂರು ಬಸವರಾಜ, ಒ. ಮಹಾಂತೇಶ, ಇಸಿಓ ಗಿರಜ್ಜಿ ಮಂಜುನಾಥ, ಎನ್.ಜಿ.ಬಸವರಾಜ ಇತರರು ಹಾಜರಿದ್ದರು.

ಪಟ್ಟಣದ ಬಾಬು ಜಗಜೀವನ ರಾಮ್, ಅಂಬೇಡ್ಕರ ಜಯಂತ್ಯುತ್ಸವ ನಡೆದ ಕಾರ್ಯಕ್ರಮದಲ್ಲಿ ಶಾಸಕಿ ಎಂ.ಪಿ.ಲತಾ ಉದ್ಘಾಟಿಸಿದರು.

ಅಂಬೇಡ್ಕರ್ ಸಾಧನೆ ಅಕ್ಷರದಲ್ಲಿ ವಿವರಿಸಲಾಗದು

ಹೊಸಪೇಟೆ: ಸಮಾನತೆ, ಶಾಂತಿ, ಮಹಿಳೆಯರ ಅಭಿವೃದ್ಧಿ, ಭ್ರಾತೃತ್ವ, ಶಿಕ್ಷಣಕ್ಕೆ ಪ್ರೋತ್ಸಾಹ ಯಾವ ಸಮಾಜದಲ್ಲಿ ಇದೆಯೋ ಅದೇ ನಿಜವಾದ ಧರ್ಮ, ಹಾಗೂ ಮಾನವ ಧರ್ಮ ಎಂದು ಡಾ.ಬಿ.ಆರ್.ಅಂಬೇಡ್ಕರ್ ಸಂದೇಶ ನೀಡಿದ್ದಾರೆ ಎಂದು ಜಿಲ್ಲಾಧಿಕಾರಿ ಎಂ.ಎಸ್.ದಿವಾಕರ್ ಹೇಳಿದರು.

ನಗರದ ಜೈ ಭೀಮ್ ವೃತ್ತದಲ್ಲಿ ಜಿಲ್ಲಾಡಳಿತ, ಜಿಪಂ, ಸಮಾಜ ಕಲ್ಯಾಣ ಇಲಾಖೆ, ನಗರಸಭೆ, ಹೊಸಪೇಟೆ, ಡಾ.ಬಿ.ಆರ್. ಅಂಬೇಡ್ಕರ್ ಸಂಘ ಮತ್ತು ಡಾ.ಬಾಬು ಜಗಜೀವನ್ ರಾಮ್ ಸಂಘದ ಸಹಯೋಗದಲ್ಲಿ ಏರ್ಪಡಿಸಿದ್ದ ಸಂವಿಧಾನ ಶಿಲ್ಪಿ ಡಾ.ಬಿ.ಆರ್.ಅಂಬೇಡ್ಕರ್ ರವರ 134 ನೇ ಜನ್ಮ ದಿನಾಚರಣೆ ಹಾಗೂ ಮಾಜಿ ಉಪಪ್ರಧಾನಿ ಡಾ.ಬಾಬು ಜಗಜೀವನ್ ರಾಮ್ ರವರ 118 ನೇ ಜನ್ಮ ದಿನಾಚರಣೆ ಸಮಾರಂಭ ಉದ್ಘಾಟಿಸಿ ಮಾತನಾಡಿದರು.

> ಅಂಬೇಡ್ಕರ್ ಅಸಮಾನತೆ ವಿರುದ್ಧ ಹೋರಾಟ ಆರಂಭಿಸಿ ಇಡೀ ದೇಶಕ್ಕೆ ಸಮಾನತೆಗೆ ಸಂವಿಧಾನವನ್ನು ಕೊಡುಗೆಯನ್ನಾಗಿ ನೀಡಿದ್ದಾರೆ. ಅದರೇ ಪ್ರತಿಫಲವೇ ಶೋಷಿತ ಸಮುದಾಯಗಳು ಸಮಾನತೆಯಿಂದ ಎಲ್ಲಾ ಹಕ್ಕುಗಳನ್ನು ನ್ಯಾಯಯುತವಾಗಿ ಪಡೆಯಲು ಸಹಕಾರಿಯಾಗಿದೆ. ಅಂಬೇಡ್ಕರ್‌ರವರ ಮನೆಯಲ್ಲಿ 50 ಸಾವಿರ ಪುಸ್ತಕಗಳನ್ನು ಹೊಂದಿದ ಬೃಹತ್ ಗ್ರಂಥಾಲಯವನ್ನು ಹೊಂದಿದ್ದರು. ಅವರು ಮಾಡಿರುವ ಸಾಧನೆಯನ್ನು ಅಕ್ಷರಗಳಲ್ಲಿ, ಮಾತುಗಳಲ್ಲಿ ಪೂರ್ಣಗೊಳಿಸಲು ಸಾಧ್ಯವಿಲ್ಲ. ಅಂಬೇಡ್ಕರ್ ರಚನೆಯ ಗ್ರಂಥಗಳನ್ನು ಎಲ್ಲಾರು ಓದಲು ಉತ್ತೇಜನ ನೀಡಬೇಕಿದೆ.
>
> **-ಮೊಹಮ್ಮದ್ ಅಕ್ರಮ್ ಅಲಿ ಷಾ,** ಜಿಪಂ ಸಿಇಒ

ಡಾ.ಅಂಬೇಡ್ಕರ್ ಜಯಂತಿ ಆಚರಣೆ ಜತೆಗೆ ಅವರ ಆದರ್ಶ, ಸಿದ್ಧಾಂತಗಳ ಅನುಕರಣೆಗೆ ಹೆಚ್ಚಿನ ಆದ್ಯತೆ ನೀಡಬೇಕಿದೆ. ರಕ್ತದಾನ, ಆರೋಗ್ಯ ಸೇವೆಗಳಿಂದ ಅಂಬೇಡ್ಕರ್ ಜಯಂತಿ ಶ್ರೇಷ್ಠತೆ ಪಡೆಯಲಿದೆ. ಅಂದು ಅಂಬೇಡ್ಕರ್ ರವರು ನೀಡಿದ ಸಂವಿಧಾನದಿಂದ ಸಮ ಸಮಾಜದ ಕನಸು ನನಸಾಗಿ ದೇಶದ ಗೌರವ ಹೆಚ್ಚಾಗಿದೆ. ಇದೇ ಮಾದರಿಯಲ್ಲಿ ಮನುಷ್ಯನಲ್ಲಿರುವ ಸಂಸ್ಕಾರ, ಮುಂದಿನ ಮಾನವನ ಸಂಸ್ಕೃತಿಗೆ ಅಸ್ಮಿತೆ ಆಗಬೇಕೆಂಬುದು ಅಂಬೇಡ್ಕರ್‌ರವರ ಆಶಯವಾಗಿತ್ತು.

ಭಗವಂತನಿಗೆ ಭಕ್ತರು ಸಮಾನರು ಎಂಬಂತೆ ಮನುಷ್ಯರಿಗೆ ಮನುಷ್ಯರು ಸಮಾನರು ಆಗಬೇಕಿದೆ, ಆಗಲೇ ಸಮಾಜ ನಿರ್ಮಾಣ ಸಾಧ್ಯ. ಅಂಬೇಡ್ಕರ್ ತತ್ವಾದರ್ಶಗಳು, ಚಿಂತನೆಗಳನ್ನು ಕೇವಲ ಬೋಧನೆಯಲ್ಲಷ್ಟೇ ಅಲ್ಲ ಬದುಕಿನಲ್ಲಿ ಅಳವಡಿಸಿಕೊಂಡರೇ ಜಯಂತಿ ಆಚರಣೆಯಿಂದ ಅರ್ಥಪೂರ್ಣ ಗೌರವ ಸಲ್ಲಿಸಿದಂತಾಗಲಿದೆ ಎಂದರು.

ಕಾರ್ಯಕ್ರಮದಲ್ಲಿ ವಿವಿಧ ಕ್ಷೇತ್ರದಲ್ಲಿ ಸಾಧನೆಗೈದ ಸಾಧಕರನ್ನು ಗುರುತಿಸಿ ಗೌರವಿಸಿ ಸನ್ಮಾನಿಸಲಾಯಿತು.

ಈ ವೇಳೆ ನಗರಾಭಿವೃದ್ಧಿ ಪ್ರಾಧಿಕಾರದ ಅಧ್ಯಕ್ಷ ಹೆಚ್.ಎನ್.ಎಫ್. ಇಮಾಮ್ ನಿಯಾಜಿ, ಸಹಾಯಕ ಆಯುಕ್ತರಾದ ಪಿ. ವಿವೇಕಾನಂದ, ತಹಸೀಲ್ದಾರ ಎಂ.ಶೃತಿ, ಅಂಬೇಡ್ಕರ್ ಸಂಘದ ಅಧ್ಯಕ್ಷ ಕೆ.ಪಿ.ಉಮಾಪತಿ, ಅಂಬೇಡ್ಕರ್ ಸಂಘದ ಗೌರವಾಧ್ಯಕ್ಷ ವೀರಸ್ವಾಮಿ, ನಗರಸಭೆ ಪೌರಯುಕ್ತ ಚಂದ್ರಪ್ಪ ಸೇರಿದಂತೆ ವಿವಿಧ ಇಲಾಖೆ ಅಧಿಕಾರಿಗಳು ಭಾಗವಹಿಸಿದ್ದರು.

ಸರಕಾರದ ಜತೆ ರೈತರ ಭೂ ಸಮರ ಕೈಗಾರಿಕೆಗೆ ಭೂಮಿ ನೀಡಲು ನಕಾರ

ಜಿಲ್ಲಾ ನೋಟ

ಮುನಿರಾಜು ಎಂ.ಅರಿಕೆರೆ, ಚಿಕ್ಕಬಳ್ಳಾಪುರ

> ಸರಕಾರ ಬಲವಂತವಾಗಿ ಹಣದ ಆಮಿಷ ವೊಡ್ಡಿ ರೈತಾಪಿ ವರ್ಗವನ್ನು ಒಕ್ಕಲೆಬ್ಬಿಸಲು ಮುಂದಾಗುತ್ತಿರುವುದು ಸರಿಯಲ್ಲ. ಕೃಷಿಗೆ ಯೋಗ್ಯವಲ್ಲದ ಭೂಪ್ರದೇಶದಲ್ಲಿ ಕೈಗಾರಿಕೆ ಮಾಡಲು ಸಾಕಷ್ಟು ಅವಕಾಶಗಳಿವೆ. ಚಿನ್ನದ ಬೆಳೆಯಿಟ್ಟಿರುವ, ಗುಣಮಟ್ಟದ ಭೂಮಿಯಲ್ಲೇ ಉದ್ಯಮ ಮಾಡುವುದು ಬೇಡ.ಕೂಡಲೇ ಇದನ್ನು ಕೈಬಿಡಬೇಕು.
>
> **-ಭಕ್ತರಹಳ್ಳಿ ಬೈರೇಗೌಡ,** ರೈತಸಂಘದ ರಾಜ್ಯ ಪ್ರಧಾನ ಕಾರ್ಯದರ್ಶಿ

> ರೈತರ ಮನವೊಲಿಸಿಯೇ ಜಂಗಮಕೋಟೆ ಹೋಬಳಿಯಲ್ಲಿ ಕೈಗಾರಿಕಾಭಿವೃದ್ಧಿಗೆ ಸರಕಾರ ಮುಂದಾಗಿದೆ.ರೈತರ ಹೊಟ್ಟೆಮೇಲೆ ಹೊಡೆದು ಕೈಗಾರಿಕೆ ಸ್ಥಾಪಿಸಬೇಕು ಎಂಬ ಮನಸ್ಸು ಸರಕಾರಕ್ಕಾಗಲಿ ನನಗಾಗಲಿ ಇಲ್ಲ. ರೈತಪರ ಸಂಘಟನೆಗಳ ಜತೆ ಕೂತು ಚರ್ಚಿಸಿಯೇ ಈ ಕಾರ್ಯಕ್ಕೆ ಮುಂದಾಗಿದ್ದೇವೆ.
>
> **-ಡಾ.ಎಂ.ಸಿ.ಸುಧಾಕರ್,** ಜಿಲ್ಲಾ ಉಸ್ತುವಾರಿ ಸಚಿವ

ರೈತಾಪಿ ವರ್ಗದ ಭಾರಿ ಪ್ರತಿರೋಧದ ನಡುವೆಯೂ ಜಿಲ್ಲೆಯ ಜಂಗಮಕೋಟೆ ಹೋಬಳಿಯಲ್ಲಿ ತಲೆಯೆತ್ತುತ್ತಿರುವ ಡೀಪ್‌ಟೆಕ್ ಕೈಗಾರಿಕಾ ಪ್ರಾಂಗಣ ನಿರ್ಮಾಣಕ್ಕೆ ಬೇಕಾದ ಸಿದ್ಧತೆಗಳನ್ನು ಸರಕಾರ ಸದ್ದಿಲ್ಲದೆ ಮಾಡಿಕೊಳ್ಳುತ್ತಿದೆ. ಇತ್ತೀಚೆಗೆ ಭಾರೀ ಕೈಗಾರಿಕಾ ಸಚಿವ ಎಂ.ಬಿ.ಪಾಟೀಲ್ ತಮ್ಮ ನ್ಯೂಎಕ್ಸ್ ಖಾತೆಯಲ್ಲಿ ಹರಿಯಬಿಟ್ಟಿರುವ ವಿಡಿಯೋ ರೈತಾಪಿ ವರ್ಗವನ್ನು ಕಂಗೆಡಿಸಿದೆ.

ಏನಿದು ಸಮಸ್ಯೆ?

ಜಿಲ್ಲೆಯ ಶಿಡ್ಲಘಟ್ಟ ತಾಲೂಕು ಜಂಗಮಕೋಟೆ ಹೋಬಳಿಯ ಮೂರು ಸಾವಿರಕ್ಕೂ ಹೆಚ್ಚಿನ ಸರಕಾರಿ ಮತ್ತು ಖಾಸಗಿ ಭೂ ಪ್ರದೇಶದಲ್ಲಿ ರಾಜ್ಯ ಸರಕಾರ ಕೈಗಾರಿಕಾಭಿವೃದ್ಧಿ ಹೆಸರಿನಲ್ಲಿ ಭೂಮಿ ಪಡೆಯಲು ಮುಂದಾಗಿತ್ತು.ಈ ವೇಳೆ ಬಿಜೆಪಿ ಮತ್ತು ರೈತ ಸಂಘಟನೆಗಳು ಪ್ರತಿರೋಧವನ್ನು ವ್ಯಕ್ತಪಡಿಸಿದ್ದವು. ಆದರೂ ಜಗ್ಗದ ಸರಕಾರ ಅಧಿಸೂಚನೆ ಹೊರಡಿಸಿ ಭೂಮಿ ಕಳೆದುಕೊಳ್ಳುವ ರೈತರಿಂದ ಅಭಿಪ್ರಾಯ ಸಂಗ್ರಹಕ್ಕೆ ಮುಂದಾಗಿತ್ತು. ಒಂದಷ್ಟು ಮಂದಿ ನಮಗೆ ಒಪ್ಪಿತವಾದ ಬೆಲೆ ನೀಡಿದರೆ ಭೂಮಿ ಕೊಡುತ್ತೇವೆ ಎಂತಲೂ, ಮತ್ತೊಂದಿಷ್ಟು ಮಂದಿ ಕೊಡುವುದಿಲ್ಲ ಎಂತಲೂ ಎಂದಿದ್ದರು.

ಕೈಗಾರಿಕೆ ಬೇಡವೇ?

ಇಷ್ಟಕ್ಕೆ ಸುಮ್ಮನಾಗದ ಸರಕಾರ ಕೈಗಾರಿಕಾಭಿವೃದ್ಧಿಗೆ ಭೂಮಿ ಬಿಟ್ಟುಕೊಡಲು ರೈತರೇ ಸ್ವಯಂ ಪ್ರೇರಣೆಯಿಂದ ಬಂದು ಒಪ್ಪಿಗೆಯನ್ನು ಸೂಚಿಸಿದ್ದಾರೆ. ಸರಕಾರ ಕೊಡುವ ಪರಿಹಾರಕ್ಕೆ ಅವರ ಸಂಪೂರ್ಣ ಸಹಕಾರವಿದೆ. ಆದರೆ ಒಂದಿಷ್ಟು ರೈತ ಸಂಘಟನೆ ಮುಖಂಡರು ಮತ್ತು ವಿರೋಧ ಪಕ್ಷಗಳು ಭೂಮಿ ಕೊಡಲು ಬಂದಿರುವ ರೈತರನ್ನು ದಿಕ್ಕುತಪ್ಪಿಸುವ ಕೆಲಸ ಮಾಡುತ್ತಿದ್ದಾರೆ.ಸರಕಾರ ಇದಕ್ಕೆ ಸೊಪ್ಪು ಹಾಕುವುದಿಲ್ಲ, ರೈತರ ಮಕ್ಕಳು ಉದ್ಯೋಗಸ್ಥರಾರುವುದು ಬೇಡವೇ?ರೈತರು ಸುಭದ್ರವಾದ ಬದುಕನ್ನು ಬದುಕಬಾರದೇ? ಎಂದು ಜಿಲ್ಲಾ ಉಸ್ತುವಾರಿ ಸಚಿವರು ನೇರವಾಗಿಯೇ ಗುಡುಗಿದ್ದರು.

ರೈತ ಪರ ದನಿ

ಈ ನಡುವೆ ಜಿಲ್ಲೆಯಲ್ಲಿ ಈ ಕೂಗು ಎದ್ದಾಗಿನಿಂದ ರೈತ ಸಂಘಟನೆಗಳಲ್ಲಿ ಲಕ್ಷ್ಮೀನಾರಾಯಣ್ ಮತ್ತು ಪ್ರತೀಶ್ ಬಣ ಭೂಮಿ ಕಳೆದುಕೊಳ್ಳುವ ರೈತರಿಗೆ ಸರಕಾರ ನೀಡುವ ಪರಿಹಾರದ ಹಣವನ್ನು ಒಂದೇ ಕಂತಿನಲ್ಲಿ ರೈತರ ಖಾತೆಗೆ ಪಾವತಿ ಮಾಡುವುದಾದರೆ ಭೂಮಿ ಕೊಡಲು ನಾವು ಸಿದ್ಧ ಎಂದಿದೆ.ಇಷ್ಟಕ್ಕೆ ಸುಮ್ಮನಾಗದೆ ರೈತರ ನಿಯೋಗ ಕರೆದೊಯ್ದು ಕೈಗಾರಿಕಾ ಸಚಿವರಿಗೆ, ಜಿಲ್ಲಾ ಉಸ್ತುವಾರಿ ಸಚಿವರಿಗೆ ಮನವಿ ಪತ್ರ ನೀಡಿದ್ದಾರೆ.

ಬಣ ರಾಜಕಾರಣ

ರೈತ ಸಂಘಟನೆಯ ಒಂದು ಬಣ ಮತ್ತು ವಿರೋಧ ಪಕ್ಷಗಳ ಕೆಲ ಮುಖಂಡರು ಬೆಂಗಳೂರಿನ ಫ್ರೀಡಂ ಪಾರ್ಕಿನಲ್ಲಿ ಭೂಮಿಗಾಗಿ ಪ್ರತಿಭಟನೆ ಮುಂದುವರೆಸಿ ಹೋರಾಟವನ್ನು ತೀವ್ರಗೊಳಿಸಿದ್ದರು. ಇವೆಲ್ಲಾ ಬೆಳವಣಿಗೆಗಳ ನಡುವೆ ಒಪ್ಪಿಗೆ ಇರುವ ರೈತರ ಪಹಣಿಗಳಲ್ಲಿ ಈ ಭೂಮಿ ಕೆಐಎಡಿಬಿಗೆ ಸೇರಿದೆ ಎಂದು ನಮೂದು ಆಗಲು ಪ್ರಾರಂಭವಾಯಿತು. ಹಣ ಕೈ ಸೇರುವ ಮೊದಲೇ ಹೀಗಾಯಿತಲ್ಲ ಎಂದು ಗಾಬರಿಯಿಂದ ಎಚ್ಚೆತ್ತ ರೈತರು ರೈತ ಹೋರಾಟಕ್ಕಿಳಿದಿದ್ದಾರೆ. ಭಕ್ತರಹಳ್ಳಿ ಬೈರೇಗೌಡರ ಬಣ ರೈತರನ್ನು ಕರೆದುಕೊಂಡು ಬೆಂಗಳೂರಿನ ವಿಶೇಷ ಜಿಲ್ಲಾಧಿಕಾರಿಗಳ ಬಳಿ ತೆರಳಿ ಭೂಮಿ ವಶಪಡಿಸಿಕೊಳ್ಳುವುದು ನಿಲ್ಲಿಸಿ ಎಂದು ಮನವಿ ಮಾಡಿದ್ದಾರೆ.

ನೀಲ ನಕ್ಷೆಯ ವಿಡಿಯೋ

ರೈತರ ಪ್ರತಿಭಟನೆ, ಹರತಾಳ,ಆಕ್ರೋಶ ಪರ ವಿರೋಧದ ಚರ್ಚೆಗಳ ನಡುವೆಯೇ ಇತ್ತೀಚೆಗೆ ಡೀಫ್‌ಟೆಕ್ ಪಾಕ್ ನಿರ್ಮಾಣದ ನೀಲ ನಕ್ಷೆಯುಳ್ಳ ವಿಡಿಯೋ ಒಂದನ್ನು ಸಾಮಾಜಿಕ ಜಾಲತಾಣದಲ್ಲಿ ಹರಿದಾಡುತ್ತಿವೆ. ಇದು ರೈತ ಸಂಘಟನೆಗಳು ಮತ್ತು ವಿರೋಧ ಪಕ್ಷಗಳ ಕೆಂಗಣ್ಣಿಗೆ ಗುರಿಯಾಗಿದ್ದು ಮುಂದೆ ಯಾವ ಸ್ವರೂಪ ಪಡೆದುಕೊಳ್ಳುವುದೋ ಕಾದು ನೋಡಬೇಕಿದೆ.

ಏನಿದು ಡೀಫ್ ಟೆಕ್ ಪಾರ್ಕ್

ಜಂಗಮಕೋಟೆ ಹೋಬಳಿ ಬೆಂಗಳೂರು ಅಂತಾರಾಷ್ಟ್ರೀಯ ವಿಮಾನ ನಿಲ್ದಾಣಕ್ಕೆ ಕೂಗಳತೆ ದೂರದ ಡೀಪ್‌ಟೆಕ್ ಪಾರ್ಕ್ ಸ್ಥಾಪನೆ ಮಾಡಿದರೆ ರಾಜ್ಯದ ಅಭಿವೃದ್ಧಿಗೆ ವೇಗ ದೊರೆಯಲಿದೆ.ಈ ಕೈಗಾರಿಕಾ ಪ್ರಾಂಗಣದಲ್ಲಿ ಬಾಹ್ಯಾಕಾಶ ತಂತ್ರಜ್ಞಾನ, ರೋಬೊಟಿಕ್,ಕೃತಕ ಬುದ್ದಿಮತ್ತೆ ತಂತ್ರಜ್ಞಾನ, ಸುಧಾರಿತ ಇಂಜನಿಯರಿಂಗ್ ತಂತ್ರಜ್ಞಾನ,ಇವಿ ತಂತ್ರಜ್ಞಾನ,ಡ್ರೋಣ್ ತಂತ್ರಜ್ಞಾನ ವಲಯಗಳಿರಲಿವೆ. ಸುಮಾರು ಒಂದು ಲಕ್ಷ ಉದ್ಯೋಗ ಸೃಷ್ಟಿಸುವ ಟೆಕ್‌ಪಾರ್ಕ್ ನಿರ್ಮಾಣವೇ ಡೀಪ್ ಟೆಕ್ ಆಗಿದೆ.

ನಾ ಕೊಡೆ ನೀ ಬಿಡೆ

ಒಟ್ಟಾರೆ ನಾ ಕೊಡೆ ನೀ ಬಿಡೆ ಎಂಬಂತಾಗಿರುವ ಜಂಗಮಕೋಟೆ ಕೈಗಾರಿಕಾ ಪ್ರದೇಶ ಅಭಿವೃದ್ಧಿ ಯೋಜನೆಯ ಭೂಮಿ ಪ್ರಕರಣ ಮುಂದಿನ ದಿನಗಳಲ್ಲಿ ಯಾವಸ್ವರೂಪ ಪಡೆದುಕೊಳ್ಳುವುದೋ, ಮತ್ತೊಂದು ಚೆನ್ನರಾಯಪಟ್ಟಣದ ರೀತಿ ರೈತರ ಕೂಗು ಅರಣ್ಯ ರೋದನವಾಗಲಿದೆಯೇ ಎಂಬುದಕ್ಕೆ ಕಾಲವೇ ಉತ್ತರಿಸಲಿದೆ.

ಮೀಸಲಾತಿಗಾಗಿ ಹೋರಾಟ ದಿಟ, ಎಡವಿದ್ದೆಲ್ಲಿ ಪಂಚಮಸಾಲಿ ಪೀಠ?

ಜಿಲ್ಲಾ ನೋಟ

ಅಭಿಷೇಕ ಪಾಟೀಲ ಬಾಗಲಕೋಟೆ

ಪಂಚಮಸಾಲಿ ಸಮುದಾಯಕ್ಕೆ 2ಎ ಮೀಸಲಾತಿ ನೀಡಬೇಕು ಎಂದು ಆಗ್ರಹಿಸಿ ಕೂಡಲಸಂಗಮದ ಪಂಚಮಸಾಲಿ ಪೀಠದ ಶ್ರೀ ಬಸವ ಜಯ ಮೃತ್ಯುಂಜಯ ಸ್ವಾಮೀಜಿ ಹಾಗೂ ಅಖಿಲ ಭಾರತ ಲಿಂಗಾಯತ ಪಂಚಮಸಾಲಿ ಮಹಾಸಭಾದ ರಾಷ್ಟ್ರೀಯ ಅಧ್ಯಕ್ಷ ಹಾಗೂ ಶಾಸಕ ವಿಜಯಾನಂದ ಕಾಶಪ್ಪನವರ ಜತೆಗೂಡಿ ಬೆಂಗಳೂರಿನವರೆಗೆ ಪಾದ ಯಾತ್ರೆಯಂಥ ದೊಡ್ಡ ಹೋರಾಟ ಮಾಡಿದ್ದರು. ಆದರೆ, ಕೆಲವೊಂದಿಷ್ಟು ಗೊಂದಲಗಳಿಂದ ಇಬ್ಬರೂ ಅಂತರ ಕಾಪಾಡಿಕೊಂಡಿದ್ದು, ಈಗ ರಾಜ್ಯ ಮಟ್ಟದ ಪ್ರತ್ಯೇಕ ಸಭೆ ನಡೆಸಲು ಇಬ್ಬರೂ ಮುಂದಾಗಿದ್ದಾರೆ.

- ಪಂಚಮಸಾಲಿ ಸಮಾಜದ ರಾಜ್ಯಮಟ್ಟದ ಪ್ರತ್ಯೇಕ ಸಭೆ
- ಕೂಡಲಸಂಗಮದಲ್ಲಿ ಏ.19 ಹಾಗೂ 20 ರಂದು ಸಭೆ
- ಈ ಸಭೆಯಲ್ಲಿ ದೊಡ್ಡದೊಂದು ತೀರ್ಮಾನದ ನಿರೀಕ್ಷೆ
- ಸ್ವಾಮೀಜಿ ಯತ್ನಾಳರ ಪರ ನಿಂತ ಬಳಿಕ ಎದ್ದ ವಿವಾದ

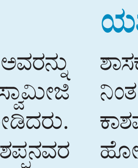

ಪ್ರತ್ಯೇಕ ಸಭೆ ಆಯೋಜನೆ

ಶಾಸಕ ಬಸನಗೌಡ ಪಾಟೀಲ ಯತ್ನಾಳ ಅವರನ್ನು ಬಿಜೆಪಿಯಿಂದ ಉಚ್ಚಾಟಿಸಿದ ಬಳಿಕ ಸ್ವಾಮೀಜಿ ಯತ್ನಾಳ ಪರ ಹೋರಾಟಕ್ಕೆ ಕರೆ ನೀಡಿದರು. ಆದರೆ, ಶಾಸಕ ವಿಜಯಾನಂದ ಕಾಶಪ್ಪನವರ ಇದನ್ನು ಸಾರ್ವಜನಿಕವಾಗಿ ವಿರೋಧಿಸಿ ಸ್ವಾಮೀಜಿ ಹಾಗೂ ಶಾಸಕ ಯತ್ನಾಳ ಅವರ ವಿರುದ್ಧ ಬಹಿರಂಗ ಹೇಳಿಕೆ ಪ್ರಾರಂಭಿಸಿದರು. ಈಗ ಸ್ವಾಮೀಜಿ ಹಾಗೂ ಶಾಸಕ ವಿಜಯಾನಂದ ಕಾಶಪ್ಪನವರ ಕೂಡಲ ಸಂಗಮದಲ್ಲೇ ಏ.19 ಹಾಗೂ 20 ರಂದು ಪ್ರತ್ಯೇಕ ಸಭೆ ನಡೆಸಲು ಹೊರಟಿದ್ದಾರೆ.

ಒಟ್ಟಿಗೆ ಹೋರಾಟ

ಪಂಚಮಸಾಲಿ ಸಮುದಾಯಕ್ಕೆ 2ಎ ಮೀಸಲಾತಿಗೆ ಆಗ್ರಹಿಸಿ ನಡೆದ ಪಾದಯಾತ್ರೆಯಲ್ಲಿ ಸಮಾಜದ ಪ್ರತಿಯೊಬ್ಬ ಮುಖಂಡರು ಪಾಲ್ಗೊಂಡಿದ್ದರು. ಆದರೆ, ಈ ಪಾದಯಾತ್ರೆ ದೊಡ್ಡ ಪ್ರಮಾಣದಲ್ಲಿ ಯಶಸ್ಸಿಗೆ ಕಾರಣರಾದವರು ಮಾತ್ರ ಶ್ರೀಜಯ ಮೃತ್ಯುಂಜಯ ಸ್ವಾಮೀಜಿ ಹಾಗೂ ಶಾಸಕ ವಿಜಯಾನಂದ ಕಾಶಪ್ಪನವರ ಜೋಡಿ ಎನ್ನುವುದರಲ್ಲಿ ಮಾತ್ರ ಅನುಮಾನವಿಲ್ಲ. ಇವರಿಬ್ಬರೂ ಸೇರಿ ಸಮಾಜ ಸಂಘಟಿಸಿ ಅಂದಿನ ಬಿಜೆಪಿ ಸರಕಾರದ ಬೆನ್ನು ಬಿದ್ದಿದ್ದರಿಂದ ಅಂದಿನ ಸಿಎಂ ಬಸವರಾಜ ಬೊಮ್ಮಾಯಿ ಸಮುದಾಯಕ್ಕೆ 2ಡಿ ಮೀಸಲಾತಿ ನೀಡಿದರು.

ಸಮಾಜದ ಒಗ್ಗಟ್ಟು

ಈ ಇಬ್ಬರ ಜೋಡಿ ಮಾಡಿರುವ ಹೋರಾಟದಿಂದ ಸಮಾಜ ಒಗ್ಗೂಡಿದೆ ಎಂದು ಅನೇಕರು ಸಂತೋಷ ಪಟ್ಟಿದ್ದರು. ಆದರೆ, ರಾಜ್ಯದಲ್ಲಿ ಕಾಂಗ್ರೆಸ್ ಸರಕಾರದ ಬಂದ ಬಳಿಕ ಶಾಸಕ ವಿಜಯಾನಂದ ಕಾಶಪ್ಪನವರ ಹೋರಾಟದಲ್ಲಿ ಮೊದಲಿನ ತೀವ್ರತೆ ಕಾಣಲಿಲ್ಲ. ಇದರ ನಡುವೆ ಸ್ವಾಮೀಜಿ ಶಾಸಕ ಬಸನಗೌಡ ಪಾಟೀಲ ಯತ್ನಾಳ ಜೊತೆ ಸೇರಿ ಹೋರಾಟ ತೀವ್ರಗೊಳಿಸಿ ಸರಕಾರದ ಮೇಲೆ ಒತ್ತಡ ಹೇರಲು ಆರಂಭಿಸಿದರು. ಮೀಸಲಾತಿ ಹೋರಾಟದ ಬಗ್ಗೆ ಒಬ್ಬರೇ ತೀರ್ಮಾನಗಳನ್ನು ತೆಗೆದುಕೊಳ್ಳ ತೊಡಗಿದರು.

ಯತ್ನಾಳ ಪರ ಕರೆ

ಶಾಸಕ ಬಸನಗೌಡ ಪಾಟೀಲ ಯತ್ನಾಳ ಪರವಾಗಿ ನಿಂತ ಸ್ವಾಮೀಜಿ ವಿರುದ್ಧ ಶಾಸಕ ವಿಜಯಾನಂದ ಕಾಶಪ್ಪನವರ ಅವರು ಶ್ರೀಗಳು ಒಬ್ಬರ ಪರವಾಗಿ ಹೋರಾಟ ಮಾಡುವುದು ಸರಿಯಲ್ಲ ಎಂಬ ಆಕ್ಷೇಪದ ದನಿ ಎತ್ತಿದರು. ಆದರೆ ಇದಕ್ಕೆ ಸ್ವಾಮೀಜಿ, ನಮ್ಮ ಸಮುದಾಯದ ಶಾಸಕರೊಬ್ಬರಿಗೆ ಅನ್ಯಾಯವಾಗಿದ್ದು, ಅವರ ಬೆಂಬಲಕ್ಕೆ ಸಮಾಜ ನಿಲ್ಲಬೇಕು ಎಂದು ಪ್ರತ್ಯುತ್ತರ ನೀಡಿದ್ದರು.

ಗುರುಗಳ ಜತೆ ಸಂಘರ್ಷ

ಇದರ ನಡುವೆ ಶಾಸಕ ವಿಜಯಾನಂದ ಕಾಶಪ್ಪನವರ ಅವರು, ಗುರುಗಳು ಸ್ವಯಂ ಘೋಷಿತವಾಗಿ ಇವರೇ ಬಂದಿಲ್ಲ. ಸಮಾಜ ಇವರನ್ನು ಗುರುಗಳನ್ನಾಗಿ ಮಾಡಿದೆ. ಕಾಲ ಕಾಲಕ್ಕೆ ಏನೇನು ಆಗಬೇಕೋ ಅದು ಆಗುತ್ತದೆ. ಕಾದು ನೋಡಿ ಎನ್ನುವ ಮೂಲಕ ಸ್ವಾಮೀಜಿ ಅವರನ್ನು ಪೀಠದಿಂದ ಕೆಳಗಿಳಿಸುವ ಮಾತುಗಳನ್ನೂ ಆಡಿದ್ದರು. ಇದಕ್ಕೆ ಸುದ್ದಿಗೋಷ್ಠಿಯಲ್ಲಿ ಉತ್ತರಿಸಿದ ಸ್ವಾಮೀಜಿ, ಅಣ್ಣ ಬಸವಣ್ಣನವರ ಐಕ್ಯ ಇದೇ ಕೂಡಲಸಂಗಮದಲ್ಲಾಗಿದೆ. ನಾನು ಸಮುದಾಯವನ್ನು ಸಂಘಟಿಸುತ್ತಿದ್ದು, ಯಾವುದೇ ವ್ಯಕ್ತಿ ಪರ ಹೋರಾಟ ಮಾಡಿಲ್ಲ. ಉಸಿರು ಇರುವವರೆಗೆ ಸಮಾಜಕ್ಕಾಗಿ ದುಡಿಯುತ್ತೇನೆ ಎಂದಿದ್ದಾರೆ. ಈ ಬೆಳವಣಿಗೆ ನಡುವೆ ಶಾಸಕ ವಿಜಯಾನಂದ ಕಾಶಪ್ಪನವರ ಅವರು ಏ.22 ರಂದು ಕೂಡಲಸಂಗಮದಲ್ಲಿ ಸಮುದಾಯದ ರಾಜ್ಯ ಮಟ್ಟದ ಸಭೆ ಹಮ್ಮಿಕೊಂಡಿದ್ದರು. ಸ್ವಾಮೀಜಿ ಏ.20 ರಂದು ಸಭೆ ಏರ್ಪಡಿಸಿದ್ದರು. ಇದನ್ನು ನೋಡಿ ಶಾಸಕ ಕಾಶಪ್ಪನವರ ಅವರು ಏ.19 ರಂದೇ ಸಭೆ ನಡೆಸಲು ಮುಂದಾಗಿದ್ದಾರೆ.

ಶ್ರೀಗಳ ಪೀಠಕ್ಕೆ ಸಂಚಕಾರ?

ಶ್ರೀ ಬಸವಜಯ ಮೃತ್ಯುಂಜಯ ಸ್ವಾಮೀಜಿ ಅವರು ರಾಜ್ಯಮಟ್ಟದ ಸಭೆಯನ್ನು ಏ.19 ರಂದು ಕರೆದಿದ್ದಾರೆ. ಇದರ ನಡುವೆ ರಾಷ್ಟ್ರೀಯ ಪಂಚಮಸಾಲಿ ಮಹಾಸಭಾದ ಅಧ್ಯಕ್ಷ ವಿಜಯಾನಂದ ಕಾಶಪ್ಪನವರ ಕೂಡ ಕೂಡಲಸಂಗಮದ ಪೀಠದಲ್ಲೇ ಸಮುದಾಯದ ಮುಖಂಡರು ಹಾಗೂ ಸಚಿವರ ಮತ್ತು ಶಾಸಕರ ಸಭೆ ಕರೆದಿದ್ದಾರೆ. ಈ ಸಭೆಯಲ್ಲಿ ದೊಡ್ಡ ತೀರ್ಮಾನ ಹೊರಬರಲಿದೆ ಎಂದು ಶಾಸಕ ಕಾಶಪ್ಪನವರ ಬೆಂಬಲಿಗರು ಸುದ್ದಿಗೋಷ್ಠಿಯಲ್ಲಿ ಪ್ರಕಟಿಸಿದ್ದಾರೆ. ಈ ಎರಡೂ ಸಭೆಯ ಎಫೆಕ್ಟ್ ಏನಾಗಬಹುದು ಎಂಬ ಕುತೂಹಲ ಭಕ್ತ ವಲಯದಲ್ಲಿ ಮೂಡಿದೆ. ಒಂದು ವೇಳೆ ಕಠಿಣ ತೀರ್ಮಾನ ಹೊರಹೊಮ್ಮಿದರೆ ಸ್ವಾಮೀಜಿಯ ಪೀಠಾಧಿಪತಿ ಸ್ಥಾನಕ್ಕೆ ಕುತ್ತು ಬರ ಬಹುದಾ? ಎಂಬ ಚರ್ಚೆ ಸಮುದಾಯದ ಮುಖಂಡರಲ್ಲೇ ಶುರುವಾಗಿರುವುದು ಮಾತ್ರ ಸುಳ್ಳಲ್ಲ.

ಮೀಸಲಾತಿ ಪಡೆಯಲಿ

ಸ್ವಾಮೀಜಿ ಹಾಗೂ ಶಾಸಕ ವಿಜಯಾನಂದ ಕಾಶಪ್ಪನವರ ಅವರ ಸಂಘಟನೆಯಿಂದ ಸಮುದಾಯ ಒಂದಾಗಿ ಎಲ್ಲರೂ ಒಂದೇ ವೇದಿಕೆ ಮೇಲೆ ಸೇರಿ ಹೋರಾವನ್ನು ತೀವ್ರಗೊಳಿಸಿದ್ದರು. ಆದರೆ, ಕೆಲ ಗೊಂದಲಗಳಿಂದ ಅವಾಂತರ ನಡೆದಿವೆ. ಇದೆಲ್ಲವನ್ನೂ ಚರ್ಚೆ ಮೂಲಕ ಬಗೆಹರಿಸಿಕೊಂಡು ಪಂಚಮಸಾಲಿ ಸಮಾಜಕ್ಕೆ 2ಎ ಮೀಸಲಾತಿ ತಂದುಕೊಡಲಿ ಎಂಬುದು ಮಾತ್ರ ಸಮುದಾಯದ ಒತ್ತಾಸೆ.

ಗದಗ- ಕುಷ್ಟಗಿ ರೈಲು ಸಂಚಾರ ಶೀಘ್ರ ಆರಂಭ

ಕೊಪ್ಪಳ: ಗದಗ – ವಾಡಿ ರೈಲ್ವೇ ಮಾರ್ಗದಲ್ಲಿ ಗದಗ ದಿಂದ ಕುಷ್ಟಗಿ ವರೆಗೆ ಶೀಘ್ರದಲ್ಲೇ ಸಂಚಾರ ಆರಂಭವಾಗಲಿದೆ ಎಂದು ಸಿಎಂ ಆರ್ಥಿಕ ಸಲಹೆಗಾರ ಬಸವರಾಜ ರಾಯರೆಡ್ಡಿ ಹೇಳಿದರು. ಸಂಸದ ರಾಜಶೇಖರ ಹಿಟ್ನಾಳ ಅವರೊಂದಿಗೆ ಜಂಟಿ ಸುದ್ದಿಗೋಷ್ಠಿ ನಡೆಸಿ ಮಂಗಳವಾರ ಮಾತನಾಡಿದರು.

> ಗದಗ- ವಾಡಿ ರೈಲ್ವೇ ಯೋಜನೆ ಉತ್ತರ ಕರ್ನಾಟಕಕ್ಕೆ ಅತ್ಯಂತ ಪ್ರಮುಖ ರೈಲ್ವೇ ಲೈನ್ ಆಗಿದೆ. ಮುಂದೆ ಇದು ಅತ್ಯಂತ ಪ್ರಮುಖ ಕಮರ್ಷಿಯಲ್ ರೈಲ್ವೇ ಲೈನ್ ಆಗಲಿದೆ. ಈ ಭಾಗದ ಜನರಿಗೆ ಇದು ಅತ್ಯಂತ ಅನುಕೂಲ ಆಗಲಿದೆ. ನಾನು ಕಳೆದ 1996-98ರಲ್ಲಿ ಸಂಸದ ಆಗಿದ್ದಾಗ, ಗದಗ- ವಾಡಿ ಹಾಗೂ ಮುನಿರಾಬಾದ್ ಮೆಹಬೂಬ್ ನಗರ ರೈಲ್ವೇ ಕಾಮಗಾರಿ ಮಂಜೂರು ಮಾಡಿಸಿದ್ದೆ.
> – ಬಸವರಾಜ ರಾಯರೆಡ್ಡಿ, ಶಾಸಕ

ಈಗಾಗಲೇ ಗದಗ ದಿಂದ ಕುಷ್ಟಗಿ ವರೆಗೆ ರೈಲ್ವೇ ಕಾಮಗಾರಿ ಪೂರ್ಣಗೊಂಡಿದ್ದು, ಪ್ರಾಯೋಗಿಕವಾಗಿ ರೈಲು ಓಡಿಸಲಾಗಿದೆ. ರೈಲ್ವೇ ರಾಜ್ಯ ಖಾತೆ ಸಚಿವ ವಿ. ಸೋಮಣ್ಣ ಅವರೊಂದಿಗೆ ಈಗಾಗಲೇ

ಮಾತನಾಡಿದ್ದೇವೆ. ರೈಲ್ವೇ ಸಚಿವ ಅಶ್ವಿನ್ ವೈಷ್ಣವ್ ಜೊತೆಗೆ ಮಾತನಾಡಿ ಉದ್ಘಾಟನೆ ದಿನಾಂಕ ಶೀಘ್ರವೇ ನಿಗದಿ ಮಾಡಲಾಗುವುದು. ರೈಲ್ವೇ ಸಚಿವರ ಸಮಯ ನೋಡಿಕೊಂಡು ಯಲಬುರ್ಗಾ ಅಥವಾ ಕುಷ್ಟಗಿಯಲ್ಲಿ ಉದ್ಘಾಟನೆ ಕಾರ್ಯಕ್ರಮ ನಿಗದಿ ಮಾಡಲಾಗುವುದು. ಇದೀಗ ಕುಷ್ಟಗಿಯಿಂದ ಸುರಪುರದ ವರೆಗೆ ಒಂದೇ ಟೆಂಡರ್ ಕರೆದಿದ್ದಾರೆ. ಮುಂದಿನ 3 ವರ್ಷದಲ್ಲಿ ಕಾಮಗಾರಿ ಪೂರ್ಣಗೊಳ್ಳಲಿದೆ ಎಂದು ವಿಶ್ವಾಸ ವ್ಯಕ್ತಪಡಿಸಿದರು.

ಯಲಬುರ್ಗಾ ತಾಲೂಕು ಇಟಗಿ ಗ್ರಾಮದಲ್ಲಿ ರೈಲ್ವೇ ನಿಲ್ದಾಣ ಮಂಜೂರಾಗಿದೆ. ಐತಿಹಾಸಿಕ ಸ್ಥಳ ಇಟಗಿಯಲ್ಲಿ ಇಟಗಿ ಮಹದೇವ್ ರೈಲ್ವೇ ನಿಲ್ದಾಣ ಎಂಬ ಹೆಸರಿನ ನಿಲ್ದಾಣ ನಿರ್ಮಾಣ ಆಗಲಿದೆ. ರಾಜ್ಯ ಸರಕಾರ ಅರ್ಧ ಹಣ ಕೊಟ್ಟು ಭೂಮಿ ನೀಡುತ್ತಿದೆ ಎಂದರು.

ಗದಗ – ವಾಡಿ ರೈಲ್ವೇ ಯೋಜನೆಗೆ ಅಗತ್ಯ ಇರುವ ಪೂರ್ಣ ಪ್ರಮಾಣದ ಭೂಸ್ವಾಧೀನ ಆಗಿದೆ. ಗದಗ- ವಾಡಿ ರೈಲ್ವೇ ಹಳಿ ನಿರ್ಮಾಣ ಕಾಮಗಾರಿಯಲ್ಲಿ ಅಂಡರ್ ಪಾಸ್ ಕೆಲಸದಲ್ಲಿ ತಾಂತ್ರಿಕ ಸಮಸ್ಯೆ ಆಗಿರುವ

ಡ್ಯಾಮೇಜ್ ಕಂಟ್ರೋಲ್ ಗೆ ಸುದ್ದಿಗೋಷ್ಠಿ

ಸಿಎಂ ಆರ್ಥಿಕ ಸಲಹೆಗಾರ ಬಸವರಾಜ ರಾಯರೆಡ್ಡಿ ಅವರು ಏಕಾಏಕಿ ಸುದ್ದಿಗೋಷ್ಠಿ ಕರೆದು, ಎರಡು ರೈಲ್ವೇ ಯೋಜನೆ ಬಗ್ಗೆ ಮಾತನಾಡಿದರು. ಈ ವೇಳೆ ಸಂಸದ ರಾಜಶೇಖರ ಹಿಟ್ನಾಳ ಗದಗ- ವಾಡಿ ಲೈನ್ ಸಂಗಣ್ಣ ಕರಡಿ ಅವರು ಸಂಸದರಾಗಿದ್ದಾಗ ಮಂಜೂರು ಮಾಡಿಸಿದ್ದರು ಎಂದು ತಿಳಿಸಿದರೆ, ರಾಯರೆಡ್ಡಿ ಅವರು ಗದಗ- ವಾಡಿ, ಮುನಿರಾಬಾದ್- ಮೆಹಬೂಬ್ ನಗರ ಎರಡೂ ಯೋಜನೆ ರೂವಾರಿ ನಾನೇ ಎಂದು ಹೇಳಿಕೊಂಡರು. ಇನ್ನು ರಾಯರೆಡ್ಡಿ ಅವರು ಸೋಮವಾರ, ಶಾಸಕ ರಾಘವೇಂದ್ರ ಹಿಟ್ನಾಳ್ ಬಗ್ಗೆ ಬಾಯಿ ತಪ್ಪಿ ಏನನ್ನೋ ಮಾತನಾಡಿದ್ದರು. ಈ ವಿಷಯ ಸಿಎಂ ಅಂಗಳವನ್ನೂ ತಲುಪಿದೆ. ಇದರ ಡ್ಯಾಮೇಜ್ ಕಂಟ್ರೋಲ್ ಗೆ ಮಂಗಳವಾರ ಸಂಸದ ರಾಜಶೇಖರ ಹಿಟ್ನಾಳ ಜೊತೆ ಸುದ್ದಿಗೋಷ್ಠಿ ಮಾಡಿದರು ಎಂಬ ಚರ್ಚೆ ಕೊಪ್ಪಳದ ಪ್ರವಾಸಿ ಮಂದಿರದ ಅಂಗಳದಲ್ಲಿ ಕೇಳಿ ಬಂದಿದೆ.

> ಸಂಗಣ್ಣ ಕರಡಿ ಅವರು ಗದಗ- ವಾಡಿ ರೈಲ್ವೇ ಯೋಜನೆ ಮಂಜೂರು ಮಾಡಿಸಿದ್ದರು. ರಾಜ್ಯ ಮತ್ತು ಕೇಂದ್ರ ಸರಕಾರದ ಶೇ. 50:50ರ ಅನುಪಾತದಲ್ಲಿ ಕಾಮಗಾರಿ ನಡೆದಿದೆ. ರಾಜ್ಯ ಸರಕಾರವೇ ಭೂಸ್ವಾಧೀನ ಮಾಡಿ ಕೊಟ್ಟಿದೆ. ಶೀಘ್ರದಲ್ಲೇ ಗದಗ ದಿಂದ ಕುಷ್ಟಗಿ ವರೆಗೆ ರೈಲ್ವೇ ಸಂಚಾರ ಆರಂಭವಾಗಲಿದೆ.
> – ರಾಜಶೇಖರ ಹಿಟ್ನಾಳ, ಸಂಸದ

ಹಾಗೂ ಕಳಪೆ ಕಾಮಗಾರಿ ನಡೆದ ಬಗ್ಗೆ ಮಾಹಿತಿ ಇದೆ. ಕೂಡಲೇ ಸರಿಪಡಿಸುವಂತೆ ಗುತ್ತಿಗೆದಾರರಿಗೆ ಸೂಚಿಸಿದ್ದೇನೆ. ಆರಂಭದಲ್ಲಿ ಕೇವಲ 2 ಸಾವಿರ ಕೋಟಿ ಅಂದಾಜು ವೆಚ್ಚದ ಕಾಮಗಾರಿ ಇದಾಗಿತ್ತು. ಇದೀಗ 4 ಸಾವಿರ ಕೋಟಿ ವರೆಗೆ ಹೆಚ್ಚುವರಿಯಾಗಿದೆ ಎಂದು ತಿಳಿಸಿದರು.

ಮುನಿರಾಬಾದ್ – ಮೆಹಬೂಬ್ ರೈಲ್ವೇ ಮಾರ್ಗದ ಯೋಜನೆ ಕರ್ನಾಟಕದಲ್ಲಿ ಸಿಂಧನೂರು ವರೆಗೆ ಪೂರ್ಣಗೊಂಡು, ಅಲ್ಲಿಂದ ರಾಯಚೂರು ವರೆಗೆ ಕಾಮಗಾರಿ ನಡೆಯುತ್ತಿದೆ. ಆಂಧ್ರದಲ್ಲಿ ಈ ಲೈನ್ ಕಂಪ್ಲೀಟ್ ಆಗಿದೆ. ಕರ್ನಾಟಕದಲ್ಲಿ ಭೂ ಸ್ವಾಧೀನ ಸಮಸ್ಯೆಯಿಂದ ವಿಳಂಭ ಆಗಿತ್ತು. ಖರ್ಗೆ ಅವರ ಒತ್ತಾಸೆಯಿಂದ ಯೋಜನೆ ಮಂಜೂರಾಗಿತ್ತು ಎಂದು ಮಾಹಿತಿ ನೀಡಿದರು.

ಸಮಾಚಾರ ಸಣ್ಣದಲ್ಲ

ಆರೋಗ್ಯಕ್ಕೆ ಆದ್ಯತೆ ನೀಡಿ: ಸಿದ್ದರಾಮ

ಮುದಗಲ್: ನಾವೆಲ್ಲರೂ ಇತ್ತೀಚಿನ ದಿನಗಳಲ್ಲಿ ದುಶ್ಚಟಗಳಿಗೆ ಬಲಿಯಾಗಿ ಆರೋಗ್ಯ ಹದೆಗೆಡಿಸಿ ಕೊಳ್ಳುತ್ತಿರುವ ಹಿನ್ನೆಲೆಯಲ್ಲಿ ಆರೋಗ್ಯದ ಬಗ್ಗೆ ಹೆಚ್ಚಿನ ಆದ್ಯತೆ ನೀಡಬೇಕು ಎಂದು ಪ್ರಾಂಶುಪಾ ಲರಾದ ಡಾ.ಸಿದ್ದರಾಮ ಪಾಟೀಲ್ ಹೇಳಿದರು. ಪಟ್ಟಣದ ಸರಕಾರಿ ಪ್ರಥಮ ದರ್ಜೆ ಕಾಲೇಜ್ ನಲ್ಲಿ ಮಂಗಳವಾರ ಮಹಿಳಾ ಕೋಶ ಕಾರ್ಯಕ್ರಮವನ್ನು ಜ್ಯೋತಿ ಬೆಳಗುವ ಮೂಲಕ ಉದ್ಘಾಟನೆ ಮಾಡಿ ನಂತರ ಮಾತನಾಡಿ ಅವರು, ನಾವೆಲ್ಲರೂ ರೋಗ ಬಂದ ಉಪಚರಿಸುವುದಕ್ಕಿಂತ ರೋಗ ಬರದಂತೆ ಮುನ್ನೆಚರಿಕೆ ವಹಿಸಬೇಕು ಮತ್ತು ಯಾವುದೆ ದುಶ್ಚಟಗಳಿಗೆ ಬಲಿಯಾಗದೆ ಆರೋಗ್ಯವಂತರಾಗಿ ಶಿಕ್ಷಣಕ್ಕೆ ಒತ್ತು ಕೊಡಬೇಕೆಂದು ಹೇಳಿದರು. ಈ ಸಂದರ್ಭದಲ್ಲಿ ಸಮುದಾಯದ ಆರೋಗ್ಯ ಕೇಂದ್ರದ ವೈದ್ಯರಾದ ಡಾ :ಸೌಮ್ಯಶ್ರೀ, ಕಾಲೇಜ್ ಪ್ರಾಧ್ಯಾಪಕರಾದ ರವಿಚಂದ್ರ, ಎಂ.ಡಿ ಚಿತ್ತರಗಿ, ನಾಗವರ್ಧನ ರೆಡ್ಡಿ, ನಳಿನಾದೇವಿ, ಪುಷ್ಪಶ್ಯಾಲಿನಿ, ಭವ್ಯ, ಶೋಭಾ, ಸೇರಿದಂತೆ ಅತಿಥಿ ಉಪನ್ಯಾಸಕರಿದ್ದರು.

ಡಾ.ಅಂಬೇಡ್ಕರ್ ಜಯಂತಿ ಆಚರಣೆ

ಮುದಗಲ್: ಪಟ್ಟಣ ಸಮೀಪದ ರಾಮತ್ನಾಳ ಗ್ರಾಮದ ಕರುನಾಡ ವಿಜಯ ಸೇನೆ ಗ್ರಾಮ ಘಟಕ ವತಿಯಿಂದ ಸಂವಿಧಾನ ಶಿಲ್ಪಿ ಡಾ : ಬಿ.ಆರ್. ಅಂಬೇಡ್ಕರ್ ಜಯಂತಿ ಆಚರಣೆ ಮಾಡಿದರು. ಡಾ.ಬಿ.ಆರ್. ಅಂಬೇಡ್ಕರ್ ರವರ ಭಾವಚಿತ್ರಕ್ಕೆ ಕರುನಾಡ ವಿಜಯ ಸೇನೆ ಅಧ್ಯಕ್ಷ ಸಂಗನಗೌಡ ಪಾಟೀಲ್ ಹೂ ಮಾಲೆ ಹಾಕಿ ಪೂಜೆ ಸಲ್ಲಿಸುವ ಮೂಲಕ ಜಯಂತಿ ಆಚರಣೆ ಮಾಡಿದರು. ಈ ಸಂದರ್ಭದಲ್ಲಿ ಪ್ರಧಾನ ಕಾರ್ಯದರ್ಶಿ ಅಂದಪ್ಪ ನಾಯಕ, ಮಂಜುನಾಥ ಮಾದರ,ಕೃಷ್ಣ ಚಲುವಾದಿ, ಶರಣಗೌಡ ಪಾಟೀಲ್, ಬಸವರಾಜ ನಾಯಕ, ಶರಣಬಸವ, ಹನುಮಂತ ಚಲುವಾದಿ ಸೇರಿದಂತೆ ಮುಂತಾದವರು ಇದ್ದರು.

ಕೇಂದ್ರದ ನೀತಿಯಿಂದ ಬೆಲೆ ಏರಿಕೆ: ಶೈಲಜಾ

ಕೊಪ್ಪಳ: ಕೇಂದ್ರ ಸರಕಾರಕ್ಕೆ ರಾಜ್ಯದ ಜನರ ಬಗ್ಗೆ ಕಾಳಜಿ ಇದ್ದರೆ ಪೆಟ್ರೋಲಿಯಂ ಉತ್ಪನ್ನಗಳ ಮೇಲಿನ ಬೆಲೆ ಇಳಿಕೆ ಮಾಡಬೇಕು. ರಾಜ್ಯದ ಪಾಲಿನ ತೆರಿಗೆ ಹಣ ನೀಡಬೇಕು. ಇಲ್ಲವಾದರೆ ರಾಜ್ಯ ಸರಕಾರಕ್ಕೆ ಬೆಲೆ ಏರಿಕೆ ಅನಿವಾರ್ಯ ಆಗಲಿದೆ ಎಂದು ಕೆಪಿಸಿಸಿ ವಕ್ತಾರರಾದ ಶೈಲಜಾ ಹಿರೇಮಠ ಹೇಳಿದರು. ಕೊಪ್ಪಳ ಮೀಡಿಯಾ ಕ್ಲಬ್ ನಲ್ಲಿ ಸುದ್ದಿಗೋಷ್ಠಿ ನಡೆಸಿ ಮಾತನಾಡಿದರು. ರಾಜ್ಯ ಸರಕಾರ ಹಾಲಿನ ದರ 4 ರು. ಏರಿಕೆ ಮಾಡಿದೆ. ಕೇಂದ್ರ ಸರಕಾರ ತೈಲ ಬೆಲೆ ಏರಿಕೆ ಮಾಡಿದೆ. ಇದರಿಂದ ಜನರಿಗೆ ತೊಂದರೆ ಆಗಿದೆ. ರಾಜ್ಯದ ಬಿಜೆಪಿ ನಾಯಕರು ರಾಜ್ಯ ಕಾಂಗ್ರೆಸ್ ಸರಕಾರದ ವಿರುದ್ಧ ಜನಾಕ್ರೋಶ ಘೋಷ ವಾಕ್ಯದಡಿ ಪ್ರತಿಭಟನೆ ಮಾಡುತ್ತಿದ್ದಾರೆ. ಆದರೆ, ಇವರು ಕೇಂದ್ರದ ತೆರಿಗೆ ತಾರತಮ್ಯ ನೀತಿ ಪ್ರಶ್ನೆ ಮಾಡುತ್ತಿಲ್ಲ, ಮೋದಿ ನೇತೃತ್ವದ ಸರಕಾರ ಮತದಾರರ ದಿಕ್ಕು ತಪ್ಪಿಸುತ್ತಿದ್ದಾರೆ ಎಂದು ದೂರಿದರು. ನಗರಸಭೆ ಸ್ಥಾಯಿ ಸಮಿತಿ ಅಧ್ಯಕ್ಷ ಅಕ್ಬರ್ ಪಾಷಾ ಪಲ್ಟನ್, ಕಾಂಗ್ರೆಸ್ ಜಿಲ್ಲಾ ಪ್ರಧಾನ ಕಾರ್ಯದರ್ಶಿ ಕೃಷ್ಣ ಇಟ್ಟಂಗಿ, ಮಹಿಳಾ ಘಟಕದ ಜಿಲ್ಲಾ ಪ್ರಧಾನ ಕಾರ್ಯದರ್ಶಿ ಜ್ಯೋತಿ ಗೊಂಡಬಾಳ ಇದ್ದರು.

ಏ.26ಕ್ಕೆ ಕೊಪ್ಪಳದಲ್ಲಿ ಖತ್ನಾ ಶಿಬಿರ

ಕೊಪ್ಪಳ: ನಗರದ ತೆಗ್ಗಿನಕೇರಾ ಓಣಿಯ ಅಬುಬಕರ್ ಮಸೀದಿಯ ಸಮೀಪ ಏ.20 ರಂದು ಬೆಳಗ್ಗೆ 9 ಗಂಟೆಯಿಂದ ಸಾಮೂಹಿಕ ಉಚಿತ ಖತ್ನಾ ಶಿಬಿರ ಹಜರತ್ ಸದರ್ ಶಾಹವಲಿ ದರ್ಗಾ ಸೇವಾ ಸಮಿತಿಯಿಂದ ಆಯೋಜಿಸಲಾಗಿದೆ ಎಂದು ಹಜರತ್ ಸದರ್ ಶಾಹವಲಿ ದರ್ಗಾ ಸೇವಾ ಸಮಿತಿ ಸಂಘಟನಕ್ಕೆ ಸೈಯದ್ ಯಾಖೂಬ್ ಹುಸೇನಿ ಹೇಳಿದರು.ನಗರದ ಮೀಡಿಯಾ ಕ್ಲಬ್ ನಲ್ಲಿ ಮಂಗಳವಾರ ನಡೆದ ಸುದ್ದಿಗೋಷ್ಠಿಯಲ್ಲಿ ಮಾತನಾಡಿದರು. ಈಗಾಗಲೇ ಸುಮಾರು 50 ಜನರು ನೋಂದಣಿ ಮಾಡಿಕೊಂಡಿದ್ದಾರೆ. ತಜ್ಞ ವೈದ್ಯರು ಖನ್ನಾ ಮಾಡಲಿದ್ದಾರೆ. ಖತ್ನಾ ಮಾಡಿದ ನಂತರ ಲುಂಗಿ, ಟೋಪಿ ಸೇರಿ ಕಿಟ್ ಕೊಡುತ್ತೇವೆ. ಸಮಸ್ಯೆಯಾದರೆ ವೈದ್ಯರು ಮನೆಗೆ ತೆರಳಿ, ಚಿಕಿತ್ಸೆ ನೀಡುತ್ತಾರೆ. ಈಗಾಗಲೇ ವೈದ್ಯ ಹಸನ್ ಅಲಿ ನಿಂಗಾಪುರ ಶಿಬಿರ ನಡೆಸುವರು. ಕಳೆದ 26 ವರ್ಷದಿಂದ ಖತ್ನಾ ಶಿಬಿರ ನಡೆಯುತ್ತಿದೆ ಎಂದರು. ಸೈಯ್ಯದ್ ಹಯಾತ್ ಪೀರಾ ಹುಸೇನಿ ಇದ್ದರು.

VISHWAVANI TV SPECIAL
ಯುಟ್ಯೂಬ್ ಚಾನೆಲ್ ಸಬ್‌ಸ್ಕ್ರೈಬ್ ಆಗಿ

{ ಸುನೀಲ್ ಬೋಸ್ } ಸಂಸದರು

ಶೋಷಿತ ಸಮುದಾಯಗಳಿಗೆ ಸ್ವಾಭಿಮಾನದ ಬದುಕು ಕಟ್ಟಿಕೊಡಲು ಅಪಾರವಾಗಿ ಶ್ರಮಿಸಿದವರು ಅಂಬೇಡ್ಕರ್. ಅವರನ್ನು ಕೇವಲ ಒಂದು ಜಾತಿಗೆ ಸೀಮಿತ ಮಾಡುವುದು ಸರಿಯಲ್ಲ. ಕಾರ್ಮಿಕರಿಗಾಗಿ ಮಸೂದೆ ತಂದು 8 ಗಂಟೆಗಳ ಕಾಲ ಕೆಲಸದ ಅವಧಿ ನಿಗದಿ ಮಾಡಿದರು. ಎಲ್ಲ ಮಹಿಳೆಯರಿಗೂ ಮತದಾನದ ಹಕ್ಕು ನೀಡಿ ಅನುಕೂಲ ಮಾಡಿಕೊಟ್ಟರು.

ಹೊಸ ಗೇಟ್‌ಗಾಗಿ ಏ.25ರಿಂದ ಪ್ರತಿಭಟನೆ

ಬಿಜೆಪಿ ಮುಖಂಡ ಕೆ.ಕರಿಯಪ್ಪ ನಗರದ ಪತ್ರಿಕಾ ಭವನದಲ್ಲಿ ಸುದ್ದಿಗೋಷ್ಠಿ ನಡೆಸಿ ಮಾತನಾಡಿದರು.

ಸಿಂಧನೂರು: ನಮ್ಮ ಭಾಗದ ಜೀವನಾಡಿ ತುಂಗಭದ್ರಾ ಜಲಾಶಯ ನಿರ್ಮಾಣವಾಗಿ ಸುಮಾರು ಎಪ್ಪತ್ತು ವರ್ಷಗಳು ಕಳೆದು, ಗೇಟ್ ಗಳ ಆಯಸ್ಸು ಮುಗಿದು ಹೋಗಿದ್ದು, ಈ ಕೂಡಲೇ 19 ಗೇಟ್ ಗಳನ್ನು ಹೊಸದಾಗಿ ಹಾಕಿ ರೈತರ ಹಿತ ಕಾಪಾಡಬೇಕು ಎಂದು ಬಿಜೆಪಿ ಮುಖಂಡ ಕೆ.ಕರಿಯಪ್ಪ ಸರಕಾರಕ್ಕೆ ಒತ್ತಾಯಿಸಿದರು.

ನಗರದ ಪತ್ರಿಕಾ ಭವನದಲ್ಲಿ ಸುದ್ದಿಗೋಷ್ಠಿ ನಡೆಸಿ ಮಾತನಾಡಿದ ಅವರು, ಕಳೆದ ವರ್ಷದ ತುಂಗಾಭದ್ರಾ ಜಲಾಶಯದ 19 ನೇ ಗೇಟ್ ಚೈನ್ ಕತ್ತರಿಸಿ ನೀರೆಲ್ಲಾ ಪೋಲಾಗುವುದನ್ನು ತಪ್ಪಿಸಿ ತ್ವರಿತ ಗತಿಯಲ್ಲಿ ರಿಪೇರಿಗೊಳಿಸಿ ರೈತರಿಗೆ ನೀರು ಒದಗಿಸಲು ಪ್ರಮುಖ ಪಾತ್ರ ವಹಿಸಿದ ವಿಜ್ಞಾನಿ ಕನ್ನಯ್ಯ ನಾಯ್ಡು ಅವರಿಗೆ ಅಭಿನಂದನೆಗಳನ್ನು ಸಲ್ಲಿಸಿದರು. ಏ.25 ಮತ್ತು 26 ರಂದು ರಾಜ್ಯ ನಾಯಕರು ಆಗಮಿಸಲಿದ್ದು, ತಹಶಿಲ್ದಾರ ಕಛೇರಿ ಮುಂದೆ ಗೇಟ್ ದುರಸ್ಥಿಗಾಗಿ ಪಕ್ಷದ ವತಿಯಿಂದ ಪ್ರತಿಭಟನೆ ಹಮ್ಮಿಕೊಳ್ಳಲಾಗಿದೆ. ಹೆಚ್ಚಿನ ಸಂಖ್ಯೆಯಲ್ಲಿ ರೈತರು, ಪಕ್ಷದ ಪದಾಧಿಕಾರಿಗಳು, ಭಾಗವಹಸಿ ಎಂದರು.

ಪ್ರಸ್ತುತ ಬೆಸಿಗೆ ಕಾಲವಿದ್ದು, ಡ್ಯಾಂನಲ್ಲಿ ನೀರು ಇಲ್ಲ, ಇಂತಹ ಸಮಯದಲ್ಲಿ ಹೊಸ ಗೇಟುಗಳನ್ನು ಹಾಕಲು ಉತ್ತಮ ಅವಕಾಶ ಎಂದು ತಿಳಿಸಿದರು. ಸುದ್ದಿಗೋಷ್ಟಿಯಲ್ಲಿ ಬಿಜೆಪಿ ತಾಲೂಕಾಧ್ಯಕ್ಷ ವೆಂಕೋಬ ನಾಯಕ ರಾಮತ್ನಾಳ, ಪರಮೇಶ ಆದಿಮನಿ, ಮಲ್ಲಿಕಾರ್ಜುನ ಸೇರಿದಂತೆ ಇತರರು ಉಪಸ್ಥಿತರಿದ್ದರು.

ನವಲಕಲ್ ಗ್ರಾಪಂ ಭ್ರಷ್ಟಾಚಾರ: ಸಂಸ್ಥೆ ಧರಣಿ ಸತ್ಯಾಗ್ರಹ ಎಚ್ಚರಿಕೆ

ಜಿಲ್ಲಾಧ್ಯಕ್ಷ ಬೆಟ್ಟಪ್ಪ ಎನ್. ಹೊಕ್ರಾಣಿ ಅವರು ಸೂಗಪ್ಪ ವಗ್ಗರ್, ದೇವೇಂದ್ರಪ್ಪ ಅರಶಿಣಗಿ, ಚನ್ನಬಸವ ಜಾಡಲದಿನ್ನಿ, ಆರೋಪಿಸಿದರು.

ರಾಯಚೂರು: ಜಿಲ್ಲೆಯ ಸಿರವಾರ ತಾಲೂಕಿನ ನವಲಕಲ್ ಗ್ರಾ.ಪಂಯಲ್ಲಿ ಕಳೆದ ಎರಡು ವರ್ಷಗಳ ಅವಧಿಯಲ್ಲಿ ವಿವಿಧ ಯೋಜನೆಗಳ ಅನುದಾನದಲ್ಲಿ ಸುಮಾರು 58 ಲಕ್ಷ ರು. ಗಳ ಭ್ರಷ್ಟಾಚಾರ ನಡೆದಿರುವುದಾಗಿ ಮಾನವ ಹಕ್ಕುಗಳ ಸಂರಕ್ಷಣೆ ಹಾಗೂ ಭ್ರಷ್ಟಾಚಾರ ನಿರ್ಮೂಲನೆ ಸಂಸ್ಥೆಯ ಮಾಹಿತಿ ಹಕ್ಕು ಬಳಕೆಯ ವಿಭಾಗದ ಜಿಲ್ಲಾಧ್ಯಕ್ಷ ಬೆಟ್ಟಪ್ಪ ಎನ್. ಹೊಕ್ರಾಣಿ ಅವರು ಆರೋಪಿಸಿದರು.

ನಗರದ ಪತ್ರಿಕಾ ಭವನದಲ್ಲಿ ಸುದ್ದಿಗೋಷ್ಟಿ ಉದ್ದೇಶಿಸಿ ಮಾತನಾಡಿದ ಅವರು, 2023 ಆಗಸ್ಟ್ 15 ರಿಂದ 2025 ಆಗಸ್ಟ್ 15 ರ ಅವಧಿಯಲ್ಲಿ ಮಹಾತ್ಮಾ ಗಾಂಧಿ ರಾಷ್ಟ್ರೀಯ ಗ್ರಾಮೀಣ ಉದ್ಯೋಗ ಖಾತರಿ ಯೋಜನೆ 15ನೇ ಹಣಕಾಸು ಆಯೋಗ, ಶಾಸನಬದ್ಧ ಅನುದಾನ, ಕೂಸಿನ ಮನೆ, ಆಶ್ರಯ ಮನೆ ಮತ್ತು ಕವರ್ ವಸೂಲಿ ಯೋಜನೆಗಳಲ್ಲಿ ಭಾರಿ ಹಣದ ದುರ್ಬಳಕೆಯಾಗಿದೆ ಎಂದು ದೂರಿದರು.

ಜಿಲ್ಲಾ ಪಂಚಾಯತ್ ಗೆ 298 ಪುಟಗಳ ದಾಖಲೆಗಳೊಂದಿಗೆ ನಾಲ್ಕು ತಿಂಗಳ ಹಿಂದೆ ದೂರು ಸಲ್ಲಿಸಿದ್ದರೂ ಸಹ ಜಿಲ್ಲಾ ಪಂಚಾಯತ್ ಉಪ ಕಾರ್ಯದರ್ಶಿ ಶಶಿಕಾಂತ ಶಿವಪುರೆ ಸೇರಿದಂತೆ ಯಾವುದೇ ಅಧಿಕಾರಿಗಳು ಕ್ರಮ ಕೈಗೊಂಡಿಲ್ಲ. ದೂರು ವಿಚಾರಿಸಲು ಹೋದಾಗ ಆರೋಪಿತ ಅಧಿಕಾರಿ ಶಶಿಕಾಂತ ಶಿವಪುರೆ ಅವರು ದರ್ಪ ತೋರಿ ಅವ್ಯಾಚ್ಯ ಶಬ್ದಗಳಿಂದ ನಿಂದನೆ ಮಾಡಿರುವುದರ ಜತೆಗೆ ನಿಮ್ಮ ಮೇಲೆ ಕೇಸ್ ಹಾಕಿಸುತ್ತೇನೆ ಎಂದು ಬೆದರಿಕೆ ಹಾಕಿದ್ದಾರೆ.

ಮುಖ್ಯ ಕಾರ್ಯನಿರ್ವಾಹಕ ಅಧಿಕಾರಿ ರಾಹುಲ್ ತುಕರಾಂ ಪಾಂಡ್ವೆ ಈ ಬಗ್ಗೆ ಸ್ಪಷ್ಟ ಕ್ರಮ ಕೈಗೊಳ್ಳುವ ಬದಲಿಗೆ ಅಧಿಕಾರಿಯನ್ನು ಸಮರ್ಥಿಸಿಕೊಂಡಿದ್ದಾರೆ ಎಂದು ಅವರು ವಿಷಾದ ವ್ಯಕ್ತಪಡಿಸಿದರು.

ನವಲಕಲ್ ಗ್ರಾ.ಪಂ ಯಲ್ಲಿ ಕಳೆದ ಮೂರು ವರ್ಷಗಳಿಂದ ಸಾಮಾಜಿಕ ಲೆಕ್ಕ ಪರಿಶೋಧನೆ ನಡೆದಿಲ್ಲ. ಆದರೆ ಸಂಬಂಧಪಟ್ಟ ಅಧಿಕಾರಿಗಳಾದ ಶಂಕರ್ ಬಾಬು ಅವರ ತಂಡ ಕೇವಲ ಒಂದು ದಿನದ ಮುಂಚಿತದ ನೋಟಿಸ್ ನೀಡಿ, ಗ್ರಾಮಸಭೆಗೂ ಸಮರ್ಪಕ ಕೋರಂ ಇಲ್ಲದಿದ್ದರೂ, ಕೆಲವು ಸಿಬ್ಬಂದಿ ಹಾಗೂ ಸದಸ್ಯರನ್ನು ಮುಕ್ತಾಯದ ಮಾದರಿಯಲ್ಲಿ ಸಕ್ರಿಯವಿಲ್ಲದ ಕ್ರಮದಿಂದ ಅರ್ಧ ಗಂಟೆಯಲ್ಲಿ ಸಭೆ ಮುಗಿಸಿದ್ದು ಗಂಭೀರ ಅಕ್ರಮವಾಗಿದೆ ಎಂದು ಆರೋಪಿಸಿದರು.

ಇದರ ವಿರುದ್ಧವಾಗಿ ಮತ್ತು ಅಧಿಕಾರಿಗಳ ನಿರ್ಲಕ್ಷ್ಯದ ವಿರುದ್ಧವಾಗಿ ಮಾನವ ಹಕ್ಕುಗಳ ಸಂರಕ್ಷಣೆ ಹಾಗೂ ಭ್ರಷ್ಟಾಚಾರ ನಿರ್ಮೂಲನೆ ಸಂಸ್ಥೆಯ ಮಾಹಿತಿ ಹಕ್ಕು ಬಳಕೆಯ ವಿಭಾಗದಿಂದ 16 ರಂದು ಧರಣಿ ಸತ್ಯಾಗ್ರಹ ಹಮ್ಮಿಕೊಳ್ಳಲು ನಿರ್ಧರಿಸಲಾಗಿದೆ ಎಂದು ತಿಳಿಸಿದರು.

ಈ ಸಂದರ್ಭದಲ್ಲಿ ಸೂಗಪ್ಪ ವಗ್ಗರ್, ದೇವೇಂದ್ರಪ್ಪ ಅರಶಿಣಗಿ, ಚನ್ನಬಸವ ಜಾಡಲದಿನ್ನಿ, ಸಿದ್ದಯ್ಯ ನವಲಕಲ್ ಇತರರು ಉಪಸ್ಥಿತರಿದ್ದರು.

ಮಹಿಳಾ ಸಮಾನತೆಯ ಹರಿಕಾರ ಅಂಬೇಡ್ಕರ್

ಬಸವಣ್ಣಪ್ಪ ಕಳಶೆಟ್ಟಿ ಡಾ. ಬಿ.ಆರ್ ಅಂಬೇಡ್ಕರ್ ಅವರ 134 ನೇ ಜಯಂತಿಯನ್ನು ಉದ್ಘಾಟನೆ ಮಾಡಿ ಮಾತನಾಡಿದರು.

ಲಿಂಗಸಗೂರು: ದೇಶ ಕಂಡ ಮಹಾನ್ ಬುದ್ದಿವಂತ ವ್ಯಕ್ತಿ, ಸರ್ವರಿಗೂ ಸಮಪಾಲು ಸರ್ವರಿಗೂ ಸಮಾನ ಅವಕಾಶವನ್ನು ತಂದು ಕೊಟ್ಟ ಮಹಾನ್ ಚೇತನ ಅಂಬೇಡ್ಕರ್, ಮಹಿಳೆಯರ ಪರವಾಗಿ ಹಿಂದೂ ಕೋಡ್ ಬಿಲ್‌ಗಾಗಿ ಹೋರಾಡಿ ಮಹಿಳೆರಿಗೆ ಸ್ಥಾನ ಮಾನ ಕಲ್ಪಿಸಿ ಕೊಟ್ಟ ಹರಿಕಾರಕ ಎಂದು ಸಹಾಯಕ ಆಯುಕ್ತ ಬಸವಣ್ಣಪ್ಪ ಕಳಶೆಟ್ಟಿ ಹೇಳಿದರು.

ಡಾ. ಬಿ.ಆರ್ ಅಂಬೇಡ್ಕರ್ ಅವರ 134 ನೇ ಜಯಂತಿಯನ್ನು ಉದ್ಘಾಟನೆ ಮಾಡಿ ಮಾತನಾಡಿದ ಅವರು, ಅಂಬೇಡ್ಕರ್ ಸಮಾನತೆಯ ಹರಿಕಾರ, ಸಂವಿಧಾನ ಶಿಲ್ಪಿಯಾದ ಇವರು ಮಹಿಳಾ ಹಿಂದೂ ಕೋಡ್ ಬಿಲ್ ಜಾರಿಗೆ ತರುವುದರ ಜತೆಗೆ ದೇಶದಲ್ಲಿ ಸಮಾನತೆಯನ್ನು ಜಾರಿಗೆ ಕಂಡ ಕೀರ್ತಿ ಇವರಿಗೆ ಸಲ್ಲುತ್ತದೆ. ಸಮಾಜದಲ್ಲಿ ಸಮಾನತೆ ಬರಬೇಕು ಅಂದರೆ ಇದು ಶಿಕ್ಷಣದಿಂದ ಮಾತ್ರ ಸಾಧ್ಯ ಎಂದು ಅಂಬೇಡ್ಕರ್ ಹೇಳಿದ್ದಾರೆ ಆದ್ದರಿಂದ ಎಲ್ಲರೂ ವಿದ್ಯಾವಂತರಾಗಿದ್ದಾರೆ. ಮಹಿಳಾ ಸಮಾನತೆಗಾಗಿ ಕೇಂದ್ರ ಕಾನೂನು ಮಂತ್ರಿ ಸ್ಥಾನಕ್ಕೆ ರಾಜೀನಾಮೆ ಕೊಡಲು ಸಿದ್ದರಿದ್ದರು. ಇವತ್ತು ಮಹಿಳೆಯರಿಗೆ ಸ್ಥಾನ ಮಾನ ಸಿಕ್ಕಿದೆ ಅಂದರೆ ಅದಕ್ಕೆ ಅಂಬೇಡ್ಕರ್ ಕಾರಣ. ಅ ವರ ಆಶಯದಂತೆ ಸಮಾಜದಲ್ಲಿ ಸಮಾನತೆ ಸಿಗಬೇಕು ಸಿಕ್ಕಾಗ ಮಾತ್ರ ಅಂಬೇಡ್ಕರ್ ಜಯಂತಿಗೆ ಅರ್ಥ ಬರುತ್ತದೆ ಎಂದರು.

ವಿಶೇಷ ಉಪನ್ಯಾಸ: ಆರ್. ಮಾನಸಯ್ಯ ನವರು ಮಾತನಾಡಿ, ಈ ಕಾರ್ಯಕ್ರಮದಲ್ಲಿ ಶಾಸಕರು ಇರಬೇಕಿತ್ತು. ಲಿಂಗಸಗೂರು ಮೀಸ ಲು ಕ್ಷೇತ್ರ ಆದರೆ ಈ ಕ್ಷೇತ್ರದ ಹಿರಿಯ ಮಗ ಶಾಸಕರು ಆಗಿರತಾರೆ. ಹತ್ತು ದಿನಗಳ ಕಾಲ ದಸರಾ ದರ್ಬಾರ್ ಮಾಡುತೀರಿ ಆದರೆ. ಅಂ ಬೇಡರ್ ಜಯಂತಿ ನಿಮಗೆ ಬೇಡವಾಗಿತಾ ಮಾನಪ್ಪ ವಜ್ಜಲ್ ಅವರೇ, ನೀವು ನಿಮ್ಮ ಜವಾ ಬ್ದಾರಿ ಮರೆಯುತ್ತಿದ್ದೀರಾ ಎಂದು ಶಾಸಕರನ್ನು ತರಾ ಟೆಗೆ ತಗೆದುಕೊಂಡರು. ಈ ಕಾರ್ಯ ಕ್ರಮದ ಅಧ್ಯಕ್ಷತೆಯನ್ನು ಪುರಸಭೆಯ ಅಧ್ಯಕ್ಷ ಬಾಬು ರಡ್ಡಿ ಮುನ್ನೂರು ವಹಿಸಿಕೊಂಡಿದ್ದರು. ನಗರ ಯೋಜನಾ ಪ್ರಾಧಿಕಾರದ ಅಧ್ಯಕ್ಷ ಭೂ ಪುನ ಗೌಡ ಪಾಟೀಲ್ ಕರಡಕಲ್ ಸೇರಿದ ಂತೆ ಕಾಯ ರ್ನಿ ರ್ವಾಹಕ ಅಧಿಕಾರಿ ಉಮೇ ಶ್, ಎಪಿಎಂ ಸಿ ಅಧ್ಯಕ್ಷ ಅಮರೇಶ ಹೆಸರೂರ್, ಪಿಕಾರ್ಡ್ ಬ್ಯಾಂಕ್ ಅಧ್ಯಕ್ಷ ಬಸಣ್ಣ ಮೇಟಿ, ನೌಕರರ ಸಂಘದ ಅಧ್ಯಕ್ಷ ಹಾಜಿಬಾಬು, ಪರಿಶಿ ಷ್ಟ ಪಂಗಡ ಅಧಿಕಾರಿ ಮಂಜುಳಾ ಸುಡಿ, ಸಿಡಿ ಪಿಓ ಗೋಕುಲ್ ಸಾಬ್, ಬಿಸಿಎಂ ಅಧಿಕಾರಿ, ರಮೇ ಶ್ ರಾಠೋಡ್, ಪುರಸಭೆ ವ್ಯವಸ್ಥಾಪಕ ಹನು ಮಂತ ನಾಯಕ, ಅಲ್ಪ ಸಂಖ್ಯಾತರ ಇಲಾಖೆ ಅಧಿಕಾರಿ ಷಡಕ್ಷರಿ ಸೇರಿದಂತೆ ಮುಂತಾದ ಅಧಿಕಾರಿಗಳು, ಮುಖಂಡರು. ಇದ್ದರು.

> ಅಂಬೇಡ್ಕರ್ ಸಮ ಸಮಾಜದ ಶಕ್ತಿ ಜಾತಿ ಮತ ಪಂತವನ್ನು ಬಿಟ್ಟು ನಾವೆಲ್ಲರೂ ಒಂದು ಎಂದು ಸಾರಿದ ಮಹಾನ್ ನಾಯಕ ಸಂವಿಧಾನ ಜಾರಿಗೆ ಬಂದು 75 ವರ್ಷಗಳಾದರೂ ಕೂಡ ಭಾರತ ಅಂಬೇಡ್ಕರ್ ಕಂಡಂತ ಅವರ ಕನಸು ಇವತ್ತಿಗೂ ನನಸಾಗುತ್ತಿಲ್ಲ. ಇದಕ್ಕೆ ಕಾರಣವನ್ನು ಕಂಡು ಕೊಂಡಾಗ ಮಾತ್ರ ಅವರ ಕನಸು ನನಸಾಗುತ್ತೆ. ಅಂಬೇಡ್ಕರ ರಚಿಸಿದ ಭಾರತೀಯ ಸಂವಿಧಾನ ಈ ದೇಶದ ಪವಿತ್ರ ಗ್ರಂಥ, ಇವತ್ತು ನಾವೆಲ್ಲರೂ ಸುಖ ಸಂತೋಷದಿಂದ ಇದ್ದೇವೆ ಎಂದರೆ ಅದಕ್ಕೆ ಅಂಬೇಡ್ಕರ್ ಕಾರಣ ಎಂದು ಹೇಳಿದರು.
> -ಶರಣಗೌಡ ಪಾಟೀಲ್ ಬಯ್ಯಾಪುರ, ವಿಧಾನ ಪರಿಷತ್ ಸದಸ್ಯ

ವಕ್ಫ್ ಕಾಯ್ದೆ ತಿದ್ದುಪಡಿ, ಮೌನ ಮೆರವಣಿಗೆ

ಜಾಮೀಯಾ ಮಸೀದಿಯಿಂದ ಆರಂಭಗೊಂಡ ಮೌನ ಪ್ರತಿಭಟನಾ ಮೆರವಣಿಗೆ ಕಿರಾಣಿ ಬಜಾರ್, ಡಿಕೆ. ಸರ್ಕಲ್, ತೇರ್ ಬಜಾರ್, ಕನಕ ವೃತ್ತ, ಹಳೆ ಬಸ್ ನಿಲ್ದಾಣ ಮೂಲಕ ಡಾ. ಅಂಬೇಡ್ಕರ್ ಪ್ರತಿಮೆ ಸ್ಥಳಕ್ಕೆ ತಲುಪಿತು.

ಮಸ್ಕಿ: ಕೇಂದ್ರ ಸರಕಾರ ಜಾರಿಗೆ ತಂದಿರುವ ಮುಸ್ಲಿಂ ವಿರೋಧಿ ವಕ್ಫ್ ಕಾಯಿದೆ ಹಿಂಪಡೆಯ ಬೇಕು ಎಂದು ಒತ್ತಾಯಿಸಿ ಇಲ್ಲಿಯ ಮುಸ್ಲಿಂ ಪಂಚ್ ಕಮಿಟಿ ನೇತ್ರತ್ವದಲ್ಲಿ ಸಾವಿರಾರು ಮುಸ್ಲಿಂರು ಕೈ ಗೆ ಕಪ್ಪು ಬಟ್ಟೆ ಕಟ್ಟಿ ಕೊಂಡು ಪಟ್ಟಣದಲ್ಲಿ ಮೌನ ಪ್ರತಿಭಟನೆ ನಡೆಸಿದರು.

ಜಾಮೀಯಾ ಮಸೀದಿಯಿಂದ ಆರಂಭಗೊಂಡ ಮೌನ ಪ್ರತಿಭಟನಾ ಮೆರವಣಿಗೆ ಕಿರಾಣಿ ಬಜಾರ್, ಡಿಕೆ. ಸರ್ಕಲ್, ತೇರ್ ಬಜಾರ್, ಕನಕ ವೃತ್ತ, ಹಳೆ ಬಸ್ ನಿಲ್ದಾಣ ಮೂಲಕ ಡಾ. ಅಂಬೇಡ್ಕರ್ ಪ್ರತಿಮೆ ಸ್ಥಳಕ್ಕೆ ತಲುಪಿತು.

ಹಳೆ ಬಸ್ ನಿಲ್ದಾಣ ಬಳಿ ನಡೆದ ಬಹಿರಂಗ ಸಭೆಯಲ್ಲಿ ಜಿಶಾನ್ ಅಖಿಲ್ ಸಿದ್ದಿಕಿ ಮಾನ್ವಿ ಮಾತನಾಡಿ, ಕೇಂದ್ರ ಸರಕಾರ ಅಲ್ಪ ಸಂಖ್ಯಾತ ಸಮುದಾಯದ ಮೇಲೆ ವಿವಾದಿತ ಕಾನೂನುಗಳನ್ನು ಜಾರಿ ತರುವ ಮೂಲಕ ಬೆದರಿಕೆ ತಂತ್ರ ಮಾಡುತ್ತಿದೆ ಎಂದು ದೂರಿದರು. ವಕ್ಫ್ ಕಾಯಿದೆ ಬಗ್ಗೆ ಅಪ ಪ್ರಚಾರ ಮಾಡಿ ಸಮಾಜದಲ್ಲಿ ಶಾಂತಿ ಕದಡುವ ಹುನ್ನಾರ ನಡೆಸಿದೆ. ಕೇಂದ್ರ ಸರಕಾರ ಒಡೆದು ಆಳುವ ನೀತಿ ಕೈ ಬಿಡಬೇಕು. ಸಮಾಜದಲ್ಲಿ ಎಲ್ಲ ವರ್ಗದ ಜನರು ಸಾಮರಸ್ಯದ ಬದುಕು ಸಾಗಿಸ ಬೇಕಾಗಿದೆ ಎಂದರು. ಬಳಗಾನೂರು ಪಟ್ಟಣ ಪಂಚಾಯಿತಿ ಸದಸ್ಯ ಹುಸೇನ್ ಬಾಷಾ ಮಾತನಾಡಿ, ಮುಸ್ಲಿಂರು ದಾನ ಕೊಟ್ಟ ಆಸ್ತಿ ಕಬಳಿಸಲು ಕೇಂದ್ರ ಸರಕಾರ ವಕ್ಫ್ ಕಾಯಿದೆ ಜಾರಿಗೆ ತರುತ್ತಿದೆ ಸಂವಿಧಾನ ವಿರೋಧಿ ಕಾನೂನು ಕೇಂದ್ರ ಸರಕಾರ ಕೊಡಲೇ ಹಿಂಪಡೆಯ ಬೇಕು ಎಂದು ಆಗ್ರಹಿಸಿದರು.

ಆಸಿಫ್ ಮೌಲಾನಾ, ಮಸೂದ್ ಪಾಶಾ, ಆರ್.ಸಿ. ನದಾಫ್, ಪಂಚ್ ಕಮಿಟಿ ಅಧ್ಯಕ್ಷ ಅಬ್ದುಲ್ ಅಜೀಜ್ ಇನ್ನಿತರ ಮುಖಂಡರು ಮಾತನಾಡಿದರು. ರಾಷ್ಟ್ರಪತಿ ಅವರಿಗೆ ಬರೆದ ನಾನಾ ಬೇಡಿಕೆಗಳ ಮನವಿಯನ್ನ ಯುವ ಮುಖಂಡ ರಸೂಲ್ ಅವರು ಗ್ರೇಡ್ 2 ತಹಸೀಲ್ದಾರ್ ಅಶೋಕ ಪವಾರ್ ಅವರಿಗೆ ಸಲ್ಲಿಸಿದರು.

ಮುಖಂಡರಾದ ಪುರಸಭೆ ಸದಸ್ಯ ಶಬ್ಬೀರ್ ಚೌದ್ರಿ, ಅಜ್ಜು ಮೆಕ್ಯಾನಿಕ್, ಅಜ್ಮೀರ್ ಹಲಪುಡಿ, ಹನೀಸ್ ಖಾಜಿ, ಜಿಲಾನಿ ಖಾಜಿ, ಇನ್ನಿತರ ಮುಖಂಡರು ಪ್ರತಿಭಟನೆ ಯಲ್ಲಿ ಭಾಗಿಯಾಗಿದ್ದರು.

ಬೇಡಿಕೆ ಈಡೇರಿಕೆಗಾಗಿ ಜನಕ್ರಾಂತಿ ಸಮಾವೇಶ

ರಾಯಚೂರು: ಡಾ.ಬಾಬಾ ಸಾಹೇಬ್ ಅಂಬೇಡ್ಕರ್ ಅವರ 134ನೇ ಜಯಂತಿ ಅಂಗವಾಗಿ ಕೋಮುವಾದಿ ಧಿಕ್ಕರಿಸಿ ಸಂವಿಧಾನ ರಕ್ಷಿಸಿ ದಲಿತರ ಶ್ರೇಯಾ ಭಿವೃದ್ಧಿಗಾಗಿ ಏ.23 ರಂದು ಬೆಂಗಳೂರಿನ ಡಾ. ಬಾಬು ಜಗಜೀವನ ರಾಮ್ ಸಂಶೋಧನೆ ಕೇಂದ್ರದಲ್ಲಿ ಜನಕ್ರಾಂತಿ ಸಮಾವೇಶ ನಡೆಯಲಿದೆ ಎಂದು ಕರ್ನಾಟಕ ದಲಿತ ಸಂಘರ್ಷ ಸಮಿತಿ ರಾಜ್ಯ ಜಿಲ್ಲಾ ಸಂಚಾಲಕ ಹನುಮಂತಪ್ಪ ಕಾಕರಗಲ್ ಹೇಳಿದರು. ನಗರದ ಪತ್ರಿಕಾ ಭವನದಲ್ಲಿ ಸುದ್ದಿಗೋಷ್ಠಿ ಉದ್ದೇಶಿಸಿ ಮಾತನಾಡಿ, ಅನೇಕ ವರ್ಷಗಳಿಂದ ಗುಡ್ಡ ಗಾಡು ಪ್ರದೇಶದಲ್ಲಿ ಪಾಲು ಬಿದ್ದ ಜಮೀನುನ್ನು ಸಾಗುವಳಿ ಮಾಡಿ ಗೈರಾಣಿ ಜಮೀನ ಮೇಲೆ ಅವಲಂಬಿತ ರೈತರಿಗೆ ಬಗರ ಹುಕಂ ಅಡಿಯಲ್ಲಿ ಹಕ್ಕು ಪತ್ರ ನೀಡಬೇಕು. ಎಸ್ಸಿ ಎಸ್ಟಿ ಅಭಿವೃದ್ಧಿ ಮೀಸಲಿರಿಸಿದ 45 ಸಾವಿರ ಕೋಟಿ ರು. ದಲಿತರ ಅಭಿವೃದ್ಧಿ ಹಣ ಬಳಕೆ ಮಾಡಬೇಕು ಎಂದು ರಾಜ್ಯ ಸರಕಾರಕ್ಕೆ ಕ್ರಾಂತಿ ಸಮಾವೇಶದಲ್ಲಿ ಒತ್ತಾಯಿಸಲಾಗುತ್ತಿದೆ ಎಂದು ತಿಳಿಸಿದರು. ಕರ್ನಾಟಕ ದಲಿತ ಸಂಘರ್ಷ ಸಮಿತಿ ಸಂಸ್ಥಾಪಕ ಪ್ರೊ. ಬಿ.ಕೃಷ್ಣಪ್ಪ ಅವರ ಜನ್ಮದಿನ ರಜೆ ರಹಿತ ಸರಕಾರ ಕಾರ್ಯಕ್ರಮ ವನ್ನಾಗಿ ಆಚರಿಸುವಂತೆ ಆದೇಶ ಹೊರಡಿಸಬೇಕು. ಹಾಗೂ ಮರಣೋ ತ್ತರವಾಗಿ ಕರ್ನಾಟಕ ರತ್ನ ಪ್ರಶಸ್ತಿ ನೀಡಬೇಕು. ಪರಿಶಿಷ್ಟ ಜಾತಿ ಪಂಗಡ ದವರ ಉಪಯೋಜನೆಯಡಿ ಒದಗಿಸುವ ಅನುದಾನ ದುರ್ಬಳಕೆ ತಡೆ ಯಲು ಸೆಕ್ಷನ್ 7(ಈ) ರದ್ದುಪಡಿಸಿದಂತೆ, ಸೆಕ್ಷನ್ 7 (ಇ)ಯನ್ನು ರದ್ದುಪ ಡಿಸಬೇಕು ಎಂಬುವುದು ಸೇರಿದಂತೆ 15 ಬೇಡಿಕೆಗಳನ್ನ ಸಮಾವೇಶದ ಮೂಲಕ ರಾಜ್ಯ ಸರಕಾರಕ್ಕೆ ಒತ್ತಾಯಿಸಲಾಗುತ್ತಿದೆ ಎಂದರು.ಸುದ್ದಿಗೋಷ್ಟಿ ಮೌನೇಶ ದಿದ್ದಿಗಿ, ನಾಗರಾಜ, ಮಹದೇವ ಉಪಸ್ಥಿತರಿದ್ದರು.

ಮೊಗ್ಗಿ ಬಸವೇಶ್ವರ ಜಾತ್ರೆ ಏ.30ರಂದು

ಯಲಬುರ್ಗಾ: ಪಟ್ಟಣದ ಆರಾಧ್ಯದೈವ ಶ್ರೀ ಮೊಗ್ಗಿ ಬಸವೇಶ್ವರ ಜಾತ್ರಾ ಮಹೋತ್ಸವದ ನೂತನ ಪಂಚಕಳಸ ಮಹಾರಥೋತ್ಸವ ಏ.30ರಂದು ವಿಜೃಂಭಣೆಯಿಂದ ಜರುಗಲಿದೆ ಎಂದು ಮೊಗ್ಗಿ ಬಸವೇಶ್ವರ ಜಾತ್ರಾ ಸಮಿತಿ ಸದಸ್ಯ ಸುರೇಶಗೌಡ ಶಿವನಗೌಡ್ರ ತಿಳಿಸಿದರು.

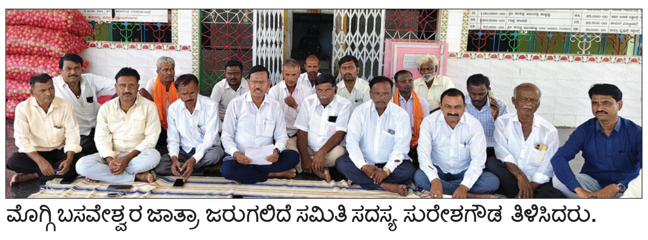

ಮೊಗ್ಗಿ ಬಸವೇಶ್ವರ ಜಾತ್ರಾ ಜರುಗಲಿದೆ ಸಮಿತಿ ಸದಸ್ಯ ಸುರೇಶಗೌಡ ತಿಳಿಸಿದರು.

ಪಟ್ಟಣದ ಮೊಗ್ಗಿ ಬಸವೇಶ್ವರ ದೇವಸ್ಥಾನದಲ್ಲಿ ನೂತನ ಪಂಚಕಳಸ ಮಹಾರಥೋತ್ಸವದ ಮೆರವಣಿಗೆ ಹಾಗೂ ಜಾತ್ರೆ ಪ್ರಯುಕ್ತ ಹಿನ್ನೆಲೆ ನಡೆದ ಪೂರ್ವಭಾವಿ ಸಭೆಯಲ್ಲಿ ಮಂಗಳವಾರ ಮಾತನಾಡಿದರು.

ಜಾತ್ರೆ ನಿಮಿತ್ತ ಏ.30 ರಿಂದ ಮೇ.4ರ ವರೆಗೆ ನಾನಾ ಧಾರ್ಮಿಕ ಮತ್ತು ಸಾಂಸ್ಕೃತಿಕ ಕಾರ್ಯಕ್ರಮ ನಡೆಯಲಿವೆ. ಒಟ್ಟು 20 ಸಾಮೂಹಿಕ ವಿವಾಹ, ಗದಗಿನ ವೀರೇಶ್ವರ ಪುಣ್ಯಾಶ್ರಮದ ಶ್ರೀ ಕಲ್ಲಯ್ಯಜ್ಜನವರಿಗೆ ತುಲಾಭಾರ ಸೇವೆ. ಸಂಜೆ 4 ಗಂಟೆಗೆ ಬಸವೇಶ್ವರ ಭಾವಚಿತ್ರ ಹಾಗೂ 101 ಜೋಡೆತ್ತಿನ ಮೆರವಣಿಗೆ ನಡೆಯಲಿದೆ. ಮೇ.2 ರಂದು ಸಂಜೆ 7 ಗಂಟೆಗೆ ರಾಜ್ಯೋತ್ಸವ ಪ್ರಶಸ್ತಿ ವಿಜೇತ ಅಶೋಕ ಬಸ್ತಿ ಇವರಿಂದ ರಸಮಂಜರಿ ಕಾರ್ಯಕ್ರಮ ನಡೆಯಲಿದೆ. ಕಾರ್ಯಕ್ರಮಕ್ಕೆ ಸಂಸದ ರಾಜಶೇಖರ ಇಟ್ನಾಳ, ಮಾಜಿ ಸಂಸದ ಸಂಗಣ್ಣ ಕರಡಿ, ಸಿಎಂ ಆರ್ಥಿಕ ಸಲಹೆಗಾರ ಬಸವರಾಜ ರಾಯರೆಡ್ಡಿ, ಕುಷ್ಟಗಿ ಮಾಜಿ ಶಾಸಕ ಅಮರೇಗೌಡ ಪಾಟೀಲ್ ಬಯ್ಯಾಪುರ ಸೇರಿದಂತೆ ಹಲವು ಹಾಲಿ, ಮಾಜಿ ಜನಪ್ರತಿನಿಧಿಗಳು ಭಾಗವಹಿಸುವರು.

ಮೇ.3ರಂದು ಸಂಜೆ 7 ಗಂಟೆಗೆ ರಾಜ್ಯ ಪ್ರಶಸ್ತಿ ಪುರಸ್ಕೃತ ಶಂಕ್ರಣ್ಣ ಸಂಕಣ್ಣವರ ಸಂಗಡಿಗರಿಂದ ಜನಪದ ರಸಮಂಜರಿ ನಡೆಯಲಿದೆ. ಕುಕನೂರಿನ ಅನ್ನದಾನೀಶ್ವರ ಶಾಖಾ ಮಠದ ಶ್ರೀ ಮಹಾದೇವ ದೇವರು ಸಾನಿಧ್ಯ ವಹಿಸುವರು. ಮಾಜಿ ಸಚಿವ ಹಾಲಪ್ಪ ಆಚಾರ್ ಅಧ್ಯಕ್ಷತೆ ವಹಿಸುವರು. ಡಾ. ಬಸವರಾಜ ಕ್ಯಾವಟರ್, ಸಮಾಜ ಸೇವಕ ಅರವಿಂದಗೌಡ ಪಾಟೀಲ್, ಬಸಲಿಂಗಪ್ಪ ಭೂತೆ, ವೀರಣ್ಣ ಹುಬ್ಬಳ್ಳಿ ಭಾಗಿಯಾಗಲಿದ್ದಾರೆ.

ಪ.ಪಂ ಮಾಜಿ ಅಧ್ಯಕ್ಷ ಅಮರೇಶ ಹುಬ್ಬಳ್ಳಿ, ಪ್ರಮುಖರಾದ ದಾನನಗೌಡ ತೊಂಡಿಹಾಳ, ಶರಣೇಶ ಉಳ್ಳಾಗಡ್ಡಿ, ಷಣ್ಮುಖಪ್ಪ ರಾಂಪುರ, ಅಶೋಕ ಅರಕೇರಿ, ಕಲ್ಲನಗೌಡ ಓಜನಹಳ್ಳಿ, ದೊಡ್ಡಯ್ಯ ಗುರುವಿನ, ಬಸಲಿಂಗಪ್ಪ ಕೊತ್ತಲ್, ಅಶೋಕ ಅರಕೇರಿ, ಸಿದ್ರಾಮಗೌಡ ಮಾಲಿಪಾಟೀಲ್, ಶರಣಗೌಡ ಕೊಡಗಲಿ, ಸಂಗಪ್ಪ ಹಳ್ಳಿ ಇದ್ದರು.

ನೂತನ ರಥಕ್ಕೆ ಸ್ವಾಗತ ಇಂದು

ನೂತನವಾಗಿ ನಿರ್ಮಾಣಗೊಂಡ ರಥ ಪಟ್ಟಣಕ್ಕೆ ಮಂಗಳವಾರ ಆಗಮಿಸಲಿದೆ. ಇಲ್ಲಿನ ಬುದ್ಧ ಬಸವ ಅಂಬೇಡ್ಕರ ಭವನದ ಹತ್ತಿರ ಸ್ವಾಗತಿಸಲಾಗುವುದು. ಮೊಗ್ಗಿ ಬಸವೇಶ್ವರ ದೇವಸ್ಥಾನ ತಲುಪಲಿದೆ ಎಂದು ಜಾತ್ರಾ ಸಮಿತಿ ಉಪಾಧ್ಯಕ್ಷ ಬಸವರಾಜ ತಿಳಿಸಿದರು.

ಕನಿಷ್ಠ ವೇತನ ಹೆಚ್ಚಳಕ್ಕೆ ಗುತ್ತಿಗೆ ನೌಕರರ ಸ್ವಾಗತ

ಕೊಪ್ಪಳ: ನಗರದ ಅಶೋಕ ವೃತ್ತದಲ್ಲಿ, ಕಾರ್ಮಿಕರ ಕನಿಷ್ಠ ವೇತನ ಹೆಚ್ಚಳ ಮಾಡಿರುವ ಸರಕಾರದ ಕ್ರಮ ಸ್ವಾಗತಿಸಿ ರಾಜ್ಯ ಹಾಸ್ಟೆಲ್ ಮತ್ತು ವಸತಿ ಶಾಲೆ ಹೊರ ಗುತ್ತಿಗೆ ನೌಕರರ ಸಂಘದಿಂದ ಮಂಗಳವಾರ ಸಂಭ್ರಮಾಚರಣೆ ಮಾಡಲಾಯಿ ತು. ಸಂಘಟನೆ ಪದಾಧಿಕಾರಿಗಳು ಮತ್ತು ಕಾರ್ಮಿಕಾರು, ಪಟಾಕಿ ಸಿಡಿಸಿ, ಸಿಹಿ ಹಂಚಿ ಸಂಭ್ರಮಿಸಿದರು. ಹಿಂದುಳಿದ ವರ್ಗಗಳ ಕಲ್ಯಾಣ ಇಲಾಖೆ, ಸಮಾಜ ಕಲ್ಯಾಣ ಇಲಾಖೆ, ಅಲ್ಪಸಂಖ್ಯಾತರ ಕಲ್ಯಾಣ ಇಲಾಖೆ, ಪರಿಶಿಷ್ಟ ವರ್ಗಗಳ ಇಲಾಖೆ ಹಾಗೂ ಕರ್ನಾಟಕ ವಸತಿ ಶಿಕ್ಷಣ ಸಂಸ್ಥೆಗಳ ಸಂಘದ ಹಾಸ್ಟೆಲ್ ಮತ್ತು ವಸತಿ ನಿಲಯಗಳಲ್ಲಿ ಕೆಲಸ ಮಾಡುವ ಹೊರಗುತ್ತಿಗೆ ನೌಕರರು ಅಡುಗೆಯವರು, ಅಡುಗೆ ಸಹಾಯಕರು, ಸ್ವಚ್ಚತಾಗಾರರು, ಕಾವಲುಗಾರರು, ಡಿ.ಗ್ರೂಪ್ ಸಿಬ್ಬಂದಿ ಕಳೆದ 15- 20 ವರ್ಷದಿಂದ ಕೆಲಸ ಮಾಡುತ್ತಿದ್ದಾರೆ. ಕನಿಷ್ಟ ವೇತನ 31 ಸಾವಿರ ಕೇಳಿದ್ದಕ್ಕೆ 25,714 ರೂ. ನಿಗದಿ ಮಾಡಿ ಗೆಜೆಟಿಯರ್ ನೋಟಿಫಿಕೇಷನ್ ಗೆ ಕಾರ್ಮಿಕ ಇಲಾಖೆ ಮೂಲಕ ರಾಜ್ಯ ಸರಕಾರಕ್ಕೆ ಕಳಿಸಿದೆ. ಇದನ್ನು ನಮ್ಮ ಹಾಸ್ಟೇಲ್ ಹೊರಗುತ್ತಿಗೆ ನೌಕರರ ಸಂಘ ಸ್ವಾಗತಿಸುತ್ತದೆ. ಸಂಘದ ಹೋರಾಟಕ್ಕೆ ಜಯ ಸಿಕ್ಕಿದೆ. ಈ ವಿಜಯೋತ್ಸವವನ್ನು ರಾಜ್ಯದ ಎಲ್ಲಾ ಜಿಲ್ಲಾ ಕೇಂದ್ರಗಳಲ್ಲಿ ಮಾಡುತ್ತಿದ್ದು ಇದರ ಭಾಗವಾಗಿ ಇಂದು ನಮ್ಮ ಕೊಪ್ಪಳ ಜಿಲ್ಲೆಯಲ್ಲಿ ಮಾಡುತ್ತಿದ್ದೇವೆ ಎಂದರು. ಎಸ್‌ಎಫ್‌ಐ ಜಿಲ್ಲಾಧ್ಯಕ್ಷ ಗ್ಯಾನೇಶ ಕಡಗದ, ಮಹ್ಮದ, ಬಸವರಾಜ, ಜ್ಯೋತಿ, ಪಾರ್ವತಿ, ರಮೇಶ, ವೀರೇಶ ಇದ್ದರು.

ಅಂಕ ಪಟ್ಟಿ

	ಪಂದ್ಯ	ಗೆಲುವು	ಸೋಲು	ಅಂಕ
ಗುಜರಾತ್	06	04	02	08
ಡೆಲ್ಲಿ	05	04	01	08
ಬೆಂಗಳೂರು	06	04	02	08
ಪಂಜಾಬ್	06	04	02	08
ಲಖನೌ	07	04	03	08
ಕೋಲ್ಕತ್ತಾ	07	03	04	06
ಮುಂಬೈ	06	02	04	04
ರಾಜಸ್ಥಾನ್	06	02	04	04
ಹೈದರಾಬಾದ್	06	02	04	04
ಚೆನ್ನೈ	07	02	05	04

ಇಂದಿನ ಪಂದ್ಯ

7.30 PM

ಡೆಲ್ಲಿ ಕ್ಯಾಪಿಟಲ್ಸ್ VS ರಾಜಸ್ಥಾನ ರಾಯಲ್ಸ್

ಅರುಣ್ ಜೇಟ್ಲಿ ಕ್ರೀಡಾಂಗಣ ದೆಹಲಿ

ಎಂಎಸ್ ಧೋನಿಯ ನಾಯಕತ್ವ ನಿಜಕ್ಕೂ ಅದ್ಭುತವಾಗಿತ್ತು. ಈಗಲೂ ಅವರು ವಿಶ್ವದ ಅತ್ಯುತ್ತಮ ವಿಕೆಟ್ ಕೀಪರ್ ಆಗಿದ್ದಾರೆ. ಧೋನಿ ದೀರ್ಘಾವಧಿಯಿಂದ ಸ್ಥಿರ ಪ್ರದರ್ಶನವನ್ನು ತೋರುತ್ತಿರುವುದು ನಿಜಕ್ಕೂ ಆಶ್ಚರ್ಯ. ಅವರು ಸನ್ನಿವೇಶವನ್ನು ತಿಳಿದುಕೊಂಡು, ಕಂಡೀಷನ್ಸ್‌ಗೆ ಹೊಂದಿಕೊಂಡು ಪಂದ್ಯ ಗೆಲ್ಲಲು ಲಖನೌ ವಿರುದ್ಧ ಸ್ಪಿನ್ನರ್‌ಗಳನ್ನು ಅತ್ಯುತ್ತಮವಾಗಿ ಬಳಸಿಕೊಂಡಿದ್ದಾರೆ. ಒಟ್ಟಾರೆ ತಮ್ಮ ವೃತ್ತಿ ಜೀವನದುದ್ದಕ್ಕೂ ಅವರು ಚಾಣಾಕ್ಷತನವನ್ನು ತೋರಿಸಿಕೊಂಡು ಬಂದಿದ್ದಾರೆ. ಅವರಿಂದಾಗಿ ಸಿಎಸ್‌ಕೆ ಬೌಲರ್‌ಗಳು ಚೆನ್ನಾಗಿ ಬೌಲ್ ಮಾಡಿ, ಪಂದ್ಯದ ವೇಗವನ್ನು ಅವರು ಬದಲಿಸಿದರು, ಸನ್ನಿವೇಶಕ್ಕೆ ತಕ್ಕಂತೆ ವಿಕೆಟ್‌ಗಳನ್ನು ಕಿತ್ತಿದ್ದಾರೆ. ಎಂಎಸ್ ಧೋನಿಯ ಅನುಭವವನ್ನು ನಾನು ಐಪಿಎಲ್‌ನಲ್ಲಿ ನೋಡಿ ನಿಜಕ್ಕೂ ಮೂಕವಿಸ್ಮಿತನಾಗಿದ್ದೇನೆ.

-ಮೈಕಲ್ ಕ್ಲಾರ್ಕ್, ಆಸ್ಟ್ರೇಲಿಯಾ ಮಾಜಿ ನಾಯಕ

ಫಿಕ್ಸಿಂಗ್ ಅನುಮಾನ

ಲಖನೌ: ಸೋಮವಾರ ನಡೆದಿದ್ದ ಐಪಿಎಲ್‌ನ ಚೆನ್ನೈ ಸೂಪರ್ ಕಿಂಗ್ಸ್ ಮತ್ತು ಲಕ್ನೋ ಸೂಪರ್ ಜೈಂಟ್ಸ್ ನಡುವಿನ ಪಂದ್ಯದಲ್ಲಿ ಫಿಕ್ಸಿಂಗ್ ನಡೆದಿರುವ ಅನುಮಾನ ವ್ಯಕ್ತವಾಗಿದೆ ಎಂದು ಸಾಮಾಜಿಕ ಜಾಲತಾಣದಲ್ಲಿ ಟೀಕೆ-ಟಿಪ್ಪಣಿ ವ್ಯಕ್ತವಾಗಿದೆ. ಅದಕ್ಕೆ ಪುಷ್ಟಿ ನೀಡುವಂತೆ ಟಾಸ್ ಪ್ರಕ್ರಿಯೆಯ ವಿಡಿಯೊ ಕೂಡ ವೈರಲ್ ಆಗಿದೆ. ಸಾಮಾನ್ಯವಾಗಿ ಟಾಸ್ ವೇಳೆ ನಾಯಕರಾದವರು ಬಹಿರಂಗವಾಗಿಯೇ ತಮ್ಮ ನಿರ್ಧಾರವನ್ನು ಪ್ರಕಟಿಸುತ್ತಾರೆ. ಆದರೆ ಧೋನಿ, ರೆಫ್ರಿ ಬಳಿ ಗುಟ್ಟಾಗಿ ತಮ್ಮ ನಿರ್ಧಾರ ಹೇಳಿದ್ದೇಕೆ, ಅಲ್ಲೇನೋ ಮ್ಯಾಚ್ ಫಿಕ್ಸಿಂಗ್ ಆಗಿದೆ ಎಂದು ನೆಟ್ಟಿಗರು ಇದೀಗ ಸಾಮಾಜಿಕ ಜಾಲತಾಣದಲ್ಲಿ ಆರೋಪ ಮಾಡಿ ದ್ದಾರೆ. ಲಖನೌನ ಏಕಾನ ಕ್ರಿಕೆಟ್ ಸ್ಟೇಡಿಯಂನಲ್ಲಿ ನಡೆದ ಪಂದ್ಯದಲ್ಲಿ ಆತಿಥೇಯ ಲಖನೌ ತಂಡದ ನಾಯಕ ರಿಷಭ್ ಪಂತ್ ನಾಣ್ಯ ಚಿಮ್ಮುಗೆ ಮಾಡುವ ವೇಳೆ ಧೋನಿ ತಮ್ಮ ನಿರ್ಧಾರವನ್ನು ರೆಫ್ರಿ ಬಳಿ ಗುಟ್ಟಾಗಿ ಹೇಳಿ ನಾಣ್ಯ ಕೆಳಗೆ ಬೀಳುವ ಮುನ್ನವೇ ಟಾಸ್ ನಾವೇ ಗೆಲ್ಲುತ್ತೇವೆ ಎಂದು ಪಂತ್ ಅವರನ್ನು ತಳ್ಳಿಕೊಂಡು ಟಾಸ್ ನಿರ್ವಾಹಕ ಮುರುಳಿ ಕಾರ್ತಿಕ್ ಬಳಿಕ ಧೋನಿ ಹೆಜ್ಜೆ ಹಾಕಿದರು. ಆ ವೇಳೆ ಗೊಂದಲಕ್ಕೀಡಾದ ಮುರಳಿ ಕಾರ್ತಿಕ್, ಧೋನಿಯ ವರನ್ನು ಉದ್ದೇಶಿಸಿ, ನೀವು ಟೇಲ್ಸ್ ಎಂದು ಹೇಳಿದಲ್ಲವೇ? ಎಂದು ಪ್ರಶ್ನೆ ಮಾಡಿದರು. ಆಗ ಮ್ಯಾಚ್ ರೆಫ್ರಿ ಆಗಿದ್ದ ನಾರಾಯಣ ಕುಟ್ಟಿ ಹೆಡ್ಸ್ ಎಂದು ಹೇಳುತ್ತಾರೆ. ಒಟ್ಟಾರೆ ಈ ಘಟನೆಯ ವಿಡಿಯೊ ವೈರಲ್ ಆಗಿದ್ದು, ಪಂದ್ಯ ಫಿಕ್ಸಿಂಗ್ ಆಗಿದೆ ಎಂದು ನೆಟ್ಟಿಗರು ಕಾಲೆಳೆಯುತ್ತಿದ್ದಾರೆ.

ಸ್ಮರಣ್ ಹೈದರಾಬಾದ್‌ಗೆ

ಬೆಂಗಳೂರು: ಗಾಯಗೊಂಡು ಐಪಿಎಲ್‌ನಿಂದ ಹೊರಬಿದ್ದ ಸ್ಪಿನ್ನರ್ ಆ್ಯಡಂ ಜಂಪಾ ಬದಲಿಗೆ ಕರ್ನಾಟಕದ ಬ್ಯಾಟರ್ ಆರ್. ಸ್ಮರಣ್‌ರವರು ಸನ್ ರೈಸರ್ಸ್ ತಂಡಕ್ಕೆ ಸೇರ್ಪಡೆಯಾಗಿದ್ದಾರೆ. ಇದರೊಂದಿಗೆ ಐಪಿಎಲ್ 18ನೇ ಆವೃತ್ತಿಯಲ್ಲಿ ಆಡುವ ಕನ್ನಡಿಗರ ಸಂಖ್ಯೆ 14ಕ್ಕೆ ಏರಿಕೆಯಾಗಿದೆ. 21 ವರ್ಷದ ಎಡಗೈ ಬ್ಯಾಟರ್ ರವಿಚಂದ್ರನ್? ಸ್ಮರಣ್ ಕಳೆದ ದೇಶೀಯ ಕ್ರಿಕೆಟ್ ಋತುವಿನಲ್ಲಿ ಕರ್ನಾಟಕ ತಂಡದ ಪರ ಅಮೋಘ ಬ್ಯಾಟಿಂಗ್ ಪ್ರದರ್ಶನ ತೋರಿದ್ದರು. ಆಡಿದ 7 ಪ್ರಥಮ ದರ್ಜೆ, 10 ಲಿಸ್ಟ್-ಎ ಮತ್ತು 6 ಟಿ20 ಪಂದ್ಯಗಳಲ್ಲಿ ಅವರು 1,100ಕ್ಕೂ ಅಧಿಕ ರನ್ ಬಾರಿಸಿದ್ದರು. ಇದೀಗ ಐಪಿಎಲ್‌ನಲ್ಲಿಯೂ ತಮ್ಮ ಬ್ಯಾಟಿಂಗ್ ಪ್ರದರ್ಶನವನ್ನು ತೋರಿಸಲು ಸಜ್ಜಾಗಿದ್ದಾರೆ. 30 ಲಕ್ಷ ರು. ಸಂಭಾವನೆ ಪಡೆಯಲಿದ್ದಾರೆ. ಹಾಲಿ ಆವೃತ್ತಿಯಲ್ಲಿ ಸನ್‌ರೈಸರ್ಸ್ ತಂಡವು 6 ಪಂದ್ಯಗಳಿಂದ 2 ಗೆಲುವು, 4 ಸೋಲು ಕಂಡು ಅಂಕಪಟ್ಟಿಯಲ್ಲಿ 9ನೇ ಸ್ಥಾನದಲ್ಲಿದೆ. ಪ್ಲೇ ಆಫ್ ಪ್ರವೇಶ ಪಡೆಯಬೇಕಿದ್ದರೆ ಹೈದರಾಬಾದ್‌ಗೆ ಉಳಿದ ಪಂದ್ಯಗಳಲ್ಲಿ ಗೆಲುವು ಅತ್ಯಗತ್ಯ.

ಐಪಿಎಲ್‌ನಲ್ಲಿರುವ ಕನ್ನಡಿಗರು: ಶ್ರೇಯಸ್ ಗೋಪಾಲ್ (ಸಿಎಸ್‌ಕೆ), ಕೆಎಲ್. ರಾಹುಲ್, ಕರುಣ್ ನಾಯರ್, ಮನ್ವಂತ್ ಕುಮಾರ್ (ಡೆಲ್ಲಿ ಕ್ಯಾಪಿಟಲ್ಸ್), ಪ್ರಸಿದ್ಧ ಕೃಷ್ಣ(ಗುಜರಾತ್), ಮನೀಷ್ ಪಾಂಡೆ, ಲವನೀತ್ ಸಿಸೋಡಿಯಾ(ಕೆಕೆಆರ್), ಕೆಎಲ್ ಶ್ರೀಜಿತ್,(ಮುಂಬೈ), ವೈಶಾಕ್ ವಿಜಯ್ ಕುಮಾರ್, ಪ್ರವೀಣ್ ದುಬೆ (ಪಂಜಾಬ್), ದೇವದತ್ ಪಡಿಕ್ಕಲ್? ಮನೋಜ್ ಭಾಂಡಗೆ (ಆರ್‌ಸಿಬಿ), ಅಭಿನವ್ ಮನೋಹರ್ ಮತ್ತು ಆರ್. ಸ್ಮರಣ್(ಹೈದರಾಬಾದ್).

ಸ್ಟ್ಯಾಂಡ್‌ಗೆ ಮಹನೀಯರ ಹೆಸರು

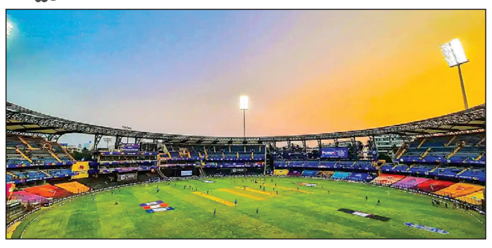

ಮುಂಬೈ: ಭಾರತ ಟೆಸ್ಟ್ ಕ್ರಿಕೆಟ್ ತಂಡದ ನಾಯಕ ರೋಹಿತ್ ಶರ್ಮಾ, ಮಾಜಿ ನಾಯಕ ಅಜಿತ್ ವಾಡೇಕರ್ ಹಾಗೂ ಬಿಸಿಸಿಐ ಮಾಜಿ ಅಧ್ಯಕ್ಷ ಶರದ್ ಪವಾರ್ ಅವರ ಹೆಸರನ್ನು ವಾಂಖೆಡೆ ಕ್ರೀಡಾಂಗಣದ ಸ್ಟ್ಯಾಂಡ್‌ಗಳಿಗೆ ಇಡಲು ನಿರ್ಧರಿಸಲಾಗಿದೆ. ಮುಂಬೈ ಕ್ರಿಕೆಟ್ ಸಂಸ್ಥೆ (ಎಂಸಿಎ) ವಾರ್ಷಿಕ ಸಾಮಾನ್ಯ ಸಭೆಯಲ್ಲಿ ಈ ನಿರ್ಧಾರ ಕೈಗೊಳ್ಳಲಾಯಿತು. ರೋಹಿತ್ ಶರ್ಮಾ ಅವರ ಹೆಸರನ್ನು ಕ್ರೀಡಾಂಗಣದ ದಿವೇಚಾ ಪೆವಿಲಿಯನ್ (ಲೆವೆಲ್ 3) ಸ್ಟ್ಯಾಂಡ್‌ಗೆ ಇಡಲಾಗುವುದು. ಗ್ರಾಂಡ್ ಸ್ಟ್ಯಾಂಡ್‌ಗೆ (ಲೆವೆಲ್ 3) ಪವಾರ್ ಹಾಗೂ ಗ್ರಾಂಡ್ ಸ್ಟ್ಯಾಂಡ್ ಗೆ (ಲೆವೆಲ್ 4) ವಾಡೇಕರ್ ಅವರ ಹೆಸರುಗಳನ್ನು ಇಡಲಾಗುವುದು. ವಾಡೇಕರ್ ಅವರು 1966-1974ರ ಅವಧಿಯಲ್ಲಿ ಭಾರತ ತಂಡದಲ್ಲಿ 37 ಟೆಸ್ಟ್ ಮತ್ತು 2 ಏಕದಿನ ಪಂದ್ಯಗಳನ್ನು ಆಡಿದ್ದರು. 2018ರ ಆಗಸ್ಟ್‌ನಲ್ಲಿ ಅವರು ನಿಧನರಾದರು. 'ಮುಂಬೈ ಕ್ರಿಕೆಟ್‌ನ ಆಧಾರಸ್ತಂಭದಂತಿರುವ ಈ ಮಹನೀಯರನ್ನು ಗೌರವಿಸುವುದು ನಮ್ಮ ಕರ್ತವ್ಯ, ಭವಿಷ್ಯದ ಪೀಳಿಗೆಗೆ ಇವರು ಪ್ರೇರಣೆಯಾಗುತ್ತಾರೆ' ಎಂದು ಎಂಸಿಎ ಅಧ್ಯಕ್ಷ ಅಜಿಂಕ್ಯ ನಾಯ್ಕ ಹೇಳಿದರು.

95 ರನ್‌ಗಳಿಗೆ ಕೋಲ್ಕತ್ತಾ ಆಲೌಟ್ | ಪಂಜಾಬ್ ಬೌಲರ್‌ಗಳ ಮಿಂಚಿನ ದಾಳಿ

ಪಂಜಾಬ್‌ಗೆ 16 ರನ್‌ಗಳ ಜಯ

ಚಂಡೀಗಢ: ಪಂಜಾಬ್ ತಂಡದ ಮಾರಕ ಬೌಲಿಂಗ್ ದಾಳಿಗೆ ಕೋಲ್ಕತ್ತಾ ನೈಟ್ ರೈಡರ್ಸ್ ಹೀನಾಯವಾಗಿ ಸೋಲು ಕಂಡಿದ್ದು, ಪಂಜಾಬ್ 16 ರನ್ ಗಳಿಂದ ಪಂದ್ಯವನ್ನು ಗೆದ್ದುಕೊಂಡಿದೆ.

ಪಂಜಾಬ್ ಕಿಂಗ್ಸ್ ನೀಡಿದ್ದ 112 ರನ್‌ಗಳ ಸುಲಭದ ಗುರಿ ಬೆನ್ನಟ್ಟಲಾಗದೇ ಕೋಲ್ಕತ್ತಾ ನೈಟ್ ರೈಡರ್ಸ್ 15.1 ಓವರ್‌ಗಳಲ್ಲಿ 95ಕ್ಕೆ ಆಲೌಟ್ ಆಗಿದೆ.

ಹರ್ಷಿತ್ ರಾಣಾ ಹಾಗೂ ಇತರ ಸ್ಪಿನ್ನರ್‌ಗಳ ಮಾರಕ ಬೌಲಿಂಗ್ ದಾಖಲಿಗೆ ತತ್ತರಿಸಿದ ಪಂಜಾಬ್ ಕಿಂಗ್ಸ್ ತಂಡ ಕೆಕೆಆರ್‌ಗೆ ಗೆಲ್ಲಲು ಕೇವಲ 112 ರನ್‌ಗಳ ಸಾಧಾರಣ ಗುರಿ ನೀಡಿತ್ತು. ಇಲ್ಲಿನ ಪಿಸಿಎ ಸ್ಟೇಡಿಯಂನಲ್ಲಿ ಮಂಗಳವಾರ ನಡೆದ ಐಪಿಎಲ್ ಟೂರ್ನಿಯಲ್ಲಿ ಟಾಸ್ ಗೆದ್ದು ಬ್ಯಾಟಿಂಗ್‌ಗೆ ಇಳಿದಿದ್ದ ಪಂಜಾಬ್ ಕಿಂಗ್ಸ್ ತಂಡವು ಕೆಟ್ಟ ಹೊಡೆತಗಳಿಗೆ ಕೈ ಹಾಕಿ ಸತತ ವಿಕೆಟ್‌ಗಳನ್ನು ಕಳೆದುಕೊಂಡಿತು. ಪ್ರಬ್ಸಿಮ್ರನ್ ಸಿಂಗ್ 30 ರನ್ ಗಳಿಸಿ ತಂಡದ ಗರಿಷ್ಠ ಸ್ಕೋರರ್ ಎನಿಸಿಕೊಂಡರು. ಇಡೀ ತಂಡದಲ್ಲಿ ಅವರನ್ನು ಹೊರತುಪಡಿಸಿ ಮತ್ತೊಬ್ಬ ಆರಂಭಿಕ ಬ್ಯಾಟರ್ ಪ್ರಿಯಾಂಶ್ ಆರ್ಯ (22) ಮಾತ್ರ 20 ಗಡಿ ದಾಟಿದರು.

ಟಾಸ್ ಗೆದ್ದ ಬ್ಯಾಟಿಂಗ್ ಇಳಿದ ಪಂಜಾಬ್ ಕಿಂಗ್ಸ್ ಮೊದಲೆರಡು ಓವರ್ ನಿಧಾನವಾಗಿ ಆಡಿದರೂ, ನಂತರ ಸ್ಫೋಟಕ ಆಟಕ್ಕೆ ಮುಂದಾಯಿತು.ಆದರೆ 4ನೇ ಓವರ್‌ನಲ್ಲೇ ಉತ್ತಮ ಫಾರ್ಮ್‌ನಲ್ಲಿದ್ದ ಪ್ರಿಯಾಂಶ್ ಆರ್ಯ ಅವರ ವಿಕೆಟ್ ಕಳೆದುಕೊಂಡಿತು. ಆರ್ಯ 12 ಎಸೆತಗಳಲ್ಲಿ 3 ಬೌಂಡರಿ, 1 ಸಿಕ್ಸರ್ ಸಹಿತ 22 ರನ್ ಗಳಿಸಿ ಹರ್ಷಿತ್ ರಾಣಾಗೆ ವಿಕೆಟ್ ಒಪ್ಪಿಸಿದರು. ಅದೇ ಓವರ್‌ನಲ್ಲಿ ನಾಯಕ ಶ್ರೇಯಸ್ ಅಯ್ಯರ್ ಕೇವಲ 2 ಎಸೆತಗಳನ್ನೆದುರಿಸಿ ಔಟ್ ಆದರು.

ಟೂರ್ನಿಯಲ್ಲಿ ಮೊದಲ ಅವಕಾಶ ಪಡೆದಿದ್ದ ಜೋಸ್ ಇಂಗ್ಲಿಸ್ ಕೇವಲ 2 ರನ್ ಗಳಿಸಿ ವರುಣ್ ಚಕ್ರವರ್ತಿ ಬೌಲಿಂಗ್‌ನಲ್ಲಿ ಕ್ಲೀನ್ ಬೌಲ್ಡ್ ಆದರು. ಪವರ್ ಪ್ಲೇನ ಕೊನೆಯ ಓವರ್‌ನಲ್ಲಿ ಸತತ 2 ಸಿಕ್ಸರ್ ಬಾರಿಸಿದ್ದ ಪ್ರಬ್ಸಿಮ್ರನ್ ಸಿಂಗ್ ದೊಡ್ಡ ಹೊಡೆತಕ್ಕೆ ಮುಂದಾಗಿ ಕೊನೆಯ ಓವರ್‌ನ ಕೊನೆಯ ಎಸೆತದಲ್ಲಿ ವಿಕೆಟ್ ಕೈಚೆಲ್ಲಿದರು. ಅವರು 15 ಎಸೆತಗಳಲ್ಲಿ 2 ಬೌಂಡರಿ, 3 ಸಿಕ್ಸರ್‌ಗಳ ಸಹಿತ 30 ರನ್ ಗಳಿಸಿ ಔಟ್ ಆದರು. ಪವರ್ ಪ್ಲೇ ಮುಗಿಯುವುದರೊಳಗೆ ಪಂಜಾಬ್ 54 ರನ್‌ಗಳಿಗೆ 4 ವಿಕೆಟ್ ಕಳೆದುಕೊಂಡಿತು.

ನೆಹಾಲ್ ವಧೇರಾ ಹಾಗೂ ಮ್ಯಾಕ್ಸ್‌ವೆಲ್ 5ನೇ ವಿಕೆಟ್‌ಗೆ 20 ರನ್‌ಗಳ ಜತೆಯಾಟ ನೀಡಿ ಚೇತರಿಕೆ ನೀಡುವ ಸೂಚನೆ ನೀಡಿದರಾದರೂ, 9ನೇ ಓವರ್‌ನಲ್ಲಿ ವಧೇರಾ (10) ಹಾಗೂ 10ನೇ ಓವರ್‌ನಲ್ಲಿ ಗ್ಲೆನ್ ಮ್ಯಾಕ್ಸ್‌ವೆಲ್ ಕೇವಲ 7 ರನ್ ಗಳಿಸಿ ಔಟ್ ಆಗುವುದರೊಂದಿಗೆ ಪಂಜಾಬ್‌ನ ಬ್ಯಾಟಿಂಗ್ ಸವಾಲು ಅಂತ್ಯವಾಯಿತು. ಇಂಪ್ಯಾಕ್ಟ್ ಪ್ಲೇಯರ್ ಆಗಿ ಬಂದ ಸೂರ್ಯಾಂಶ್ ಶೆಡ್ಗೆ 4 ರನ್‌ಗಳಿಗೆ ಔಟ್ ಆದರೆ, ಮಾರ್ಕೊ ಜಾನ್ಸನ್ (1) ನರೇನ್ ಬೌಲಿಂಗ್‌ನಲ್ಲಿ ಕ್ಲೀನ್ ಬೌಲ್ಡ್ ಆದರು. 16 ಎಸೆತಗಳಲ್ಲಿ 18 ರನ್ ಗಳಿಸಿದ್ದ ಶಶಾಂಕ್ ಸಿಂಗ್ 16ನೇ ಓವರ್‌ನಲ್ಲಿ ವೈಭವ್ ಅರೋರಾ ಬೌಲಿಂಗ್‌ನಲ್ಲಿ ಎಲ್‌ಡಬ್ಲ್ಯು ಆದರು. ಕೊನೆಯಲ್ಲಿ ಕ್ಸೇವಿಯರ್ ಬಾರ್ಲೆಟ್ ರನೌಟ್ ಆಗುವುದರೊಂದಿಗೆ ಪಂಜಾಬ್ ತಂಡ ಇನ್ನೂ 27 ಎಸೆತಗಳಿರುವಂತೆಯೇ ಆಲೌಟ್ ಆಯಿತು.

ಕೋಲ್ಕತ್ತಾ ತಂಡದ ಪರ 25 ರನ್ ನೀಡಿ 3 ವಿಕೆಟ್ ಪಡೆದ ಹರ್ಷಿತ್ ರಾಣಾ ಯಶಸ್ವಿ ಬೌಲರ್ ಎನಿಸಿದರು. ವರುಣ್ ಚಕ್ರವರ್ತಿ 21 ರನ್ ಕೊಟ್ಟು 2 ವಿಕೆಟ್ ಮತ್ತು ಸುನಿಲ್ ನರೇನ್ 14 ರನ್ ನೀಡಿ 2 ವಿಕೆಟ್ ಪಡೆದರು. ನೋಟ್ಜೆ ಮತ್ತು ವೈಭವ್ ಆರೋರ ತಲಾ ಒಂದು ವಿಕೆಟ್ ಪಡೆದರು.

ಪಂದ್ಯದಲ್ಲಿ ಗಾಯಾಳು ಕಿವೀಸ್ ವೇಗಿ ಲಾಕಿ ಫರ್ಗ್ಯುಸನ್ ಬದಲಿಗೆ ಕ್ಸೇವಿಯರ್ ಬಾರ್ಟ್ಲೆಟ್ ತಂಡವನ್ನು ಸೇರಿಕೊಂಡಿದ್ದರು, ಮಾರ್ಕಸ್ ಸ್ಟೋಯ್ನಿಸ್ ಬದಲಿಗೆ ಜೋಸ್ ಇಂಗ್ಲಿಸ್ ತಂಡದಲ್ಲಿದ್ದರು.

7 ಪಂದ್ಯ ಗೆಲ್ಲುವ ಅನಿವಾರ್ಯತೆ

ಚೆನ್ನೈಗೂ ಪ್ಲೇ ಆಫ್?

ದೆಹಲಿ: ಇದೀಗ ನಡೆಯುತ್ತಿರುವ ಐಪಿಎಲ್ ಟೂರ್ನಿಯಲ್ಲಿ ಚೆನ್ನೈ ಸೂಪರ್ ಕಿಂಗ್ಸ್ ತಂಡ ಕಳಪೆ ಪ್ರದರ್ಶನವನ್ನು ತೋರಿಸಿದೆ. ಮುಂಬೈ ಇಂಡಿಯನ್ಸ್ ವಿರುದ್ಧ ತನ್ನ ಮೊದಲನೇ ಪಂದ್ಯದಲ್ಲಿ ಗೆಲುವು ಪಡೆದ ಬಳಿಕ ಋತುರಾಜ್ ಗಾಯಕ್ವಾಡ್ ನಾಯಕತ್ವದ ಸಿಎಸ್‌ಕೆ, ಸತತ 5 ಪಂದ್ಯಗಳಲ್ಲಿ ಸೋಲು ಅನುಭವಿಸಿತ್ತು. ಆದರೆ ಗಾಯಕ್ವಾಡ್ ಗಾಯಕ್ಕೆ ಒಳಗಾಗಿ ಟೂರ್ನಿಯಿಂದ ಹೊರಬಿದ್ದ ಬಳಿಕ ಚೆನ್ನೈ ನಾಯಕತ್ವಕ್ಕೆ ಮರಳಿರುವ ಎಂಎಸ್ ಧೋನಿ ಸೋಮವಾರ ಸಿಎಸ್‌ಕೆಗೆ ಎರಡನೇ ಗೆಲುವು ತಂದುಕೊಟ್ಟಿದ್ದಾರೆ. ಲಖನೌ ಸೂಪರ್ ಜಯಂಟ್ಸ್ ವಿರುದ್ಧದ ಪಂದ್ಯದಲ್ಲಿ ಚೆನ್ನೈ ಸೂಪರ್ ಕಿಂಗ್ಸ್ 5 ವಿಕೆಟ್‌ಗಳ ಗೆಲುವು ಪಡೆಯುವ ಮೂಲಕ ಟೂರ್ನಿಯಲ್ಲಿ ಗೆಲುವಿನ ಲಯಕ್ಕೆ ಮರಳಿದೆ.

ಸೋಮವಾರದ ಪಂದ್ಯದಲ್ಲಿ ಗೆಲುವು ಪಡೆದ ಹೊರತಾಗಿಯೂ ಚೆನ್ನೈ ಸೂಪರ್ ಕಿಂಗ್ಸ್ ತಂಡ ಟೂರ್ನಿಯ ಅಂಕಪಟ್ಟಿಯಲ್ಲಿ ಪ್ರಗತಿ ಕಂಡಿಲ್ಲ. ಅದು ಇನ್ನೂ ಕೊನೆಯ ಸ್ಥಾನದಲ್ಲಿಯೇ ಉಳಿದಿದೆ. ಟೂರ್ನಿಯ ಮೊದಲನೇ ಅವಧಿಯನ್ನು ಮುಗಿಸಿರುವ ಚೆನ್ನೈ ಸೂಪರ್ ಕಿಂಗ್ಸ್ ತಂಡದ ಪ್ಲೇಆಫ್ಸ್ ಭವಿಷ್ಯ ಎರಡನೇ ಅವಧಿಯಲ್ಲಿನ ಪ್ರದರ್ಶನವನ್ನು ಅವಲಂಬಿಸಿದೆ.

ಚೆನ್ನೈ ಪ್ಲೇಆಫ್ ಲೆಕ್ಕಾಚಾರ: ಸಿಎಸ್‌ಕೆ ಇಲ್ಲಿಯ ತನಕ ಆಡಿದ 7 ಪಂದ್ಯಗಳ ಪೈಕಿ ಎರಡರಲ್ಲಿ ಗೆದ್ದು, ಇನ್ನುಳಿದ 5ರಲ್ಲಿ ಸೋಲು ಅನುಭವಿಸಿ ನಾಲ್ಕು ಅಂಕಗಳನ್ನು ಕಲೆ ಹಾಕಿದೆ. ಆದರೂ ಪಾಯಿಂಟ್ಸ್ ಟೇಬಲ್‌ನಲ್ಲಿ 10ನೇ ಸ್ಥಾನದಲ್ಲಿದೆ. ಸಿಎಸ್‌ಕೆಗೆ ಟೂರ್ನಿಯಲ್ಲಿ ಇನ್ನು 7 ಪಂದ್ಯಗಳು ಬಾಕಿ ಇವೆ. ಇನ್ನುಳಿದ 7 ಪಂದ್ಯಗಳಲ್ಲಿ 6ರಲ್ಲಿ ಗೆಲುವು ಪಡೆದರೆ, ಚೆನ್ನೈ ತಂಡ ಒಟ್ಟು 16 ಅಂಕಗಳೊಂದಿಗೆ ಪ್ಲೇಆಫ್‌ಗೆ ಅರ್ಹತೆ ಪಡೆಯಲಿದೆ. ಒಂದು ವೇಳೆ ಬೇರೆ ಯಾವುದಾದರೂ ತಂಡ ಕೂಡ 16 ಅಂಕಗಳನ್ನು ಕಲೆ ಹಾಕಿದ್ದರೆ, ಆಗ ಇಲ್ಲಿ ರನ್‌ರೇಟ್ ನಿರ್ಣಾಯಕವಾಗುತ್ತದೆ. ಯಾವ ತಂಡ ಅತ್ಯುತ್ತಮ ರನ್ ರೇಟ್ ಹೊಂದಿರುತ್ತದೋ ಆ ತಂಡ ನಾಕ್‌ಔಟ್ ಹಂತಕ್ಕೆ ಲಗ್ಗೆ ಇಡಲಿದೆ. ಎಂಎಸ್ ಧೋನಿ ನಾಯಕತ್ವದ ಸಿಎಸ್‌ಕೆ ಇನ್ನುಳಿದ 7 ಪಂದ್ಯಗಳನ್ನು ಗೆದ್ದುಕೊಂಡರೆ, 2025ರ ಐಪಿಎಲ್ ಟೂರ್ನಿಯ ಪ್ಲೇಆಫ್‌ಗೆ ಖಚಿತವಾಗಿ ಅರ್ಹತೆ ಪಡೆಯಲಿದೆ, ಅಲ್ಲದೆ ಟೂರ್ನಿಯ ಪಾಯಿಂಟ್ಸ್ ಟೇಬಲ್‌ನಲಿ ಅಗ್ರ ಎರಡರಲ್ಲಿ ಸ್ಥಾನ ಪಡೆಯುವ ಸಾಧ್ಯತೆ ಕೂಡ ಇರಲಿದೆ.

ಯಾರ್ಕ್‌ಶೈರ್ ತಂಡಕ್ಕೆ 504 ರನ್‌ಗಳ ಜಯ | 105 ರನ್‌ಗಳಿಗೆ ವೋರ್ಸೆಸ್ಟರ್‌ಶೈರ್ ತಂಡ ಆಲೌಟ್

ಕೌಂಟಿ ಕ್ರಿಕೆಟ್‌ನಲ್ಲಿ ಹೊಸ ಇತಿಹಾಸ

ಲೀಡ್ಸ್: ಇಲ್ಲಿ ವೋರ್ಸೆಸ್ಟರ್‌ಶೈರ್ ಹಾಗೂ ಯಾರ್ಕ್‌ಶೈರ್ ತಂಡಗಳ ನಡುವೆ ನಡೆದ ಪಂದ್ಯದಲ್ಲಿ 504 ರನ್‌ಗಳ ಅಂತರದ ಅಮೋಘ ಜಯ ಸಾಧಿಸುವ ಮೂಲಕ ಹೊಸ ದಾಖಲೆಯೊಂದು ಸೃಷ್ಟಿಯಾಗಿದೆ.

ಪಂದ್ಯದಲ್ಲಿ ಟಾಸ್ ಗೆದ್ದ ವೋರ್ಸೆಸ್ಟರ್ ಶೈರ್ ಬೌಲಿಂಗ್ ಆಯ್ದುಕೊಂಡಿತು. ಮೊದಲು ಬ್ಯಾಟ್ ಮಾಡಿದ ಯಾರ್ಕ್‌ಶೈರ್ ಪರ ಡೇವಿಡ್ ಮಲಾನ್ 98 ರನ್ ಬಾರಿಸಿದರು. ಜಾರ್ಜ್ ಹಿಲ್ 67 ಹಾಗೂ ಜಾನ್ಸನ್ ಥಾಂಪ್ಸನ್ 70 ರನ್‌ಗಳ ಕೊಡುಗೆ ನೀಡಿದರು. ಆ ಮೂಲಕ ಮೊದಲ ಇನಿಂಗ್ಸ್‌ನಲ್ಲಿ ಯಾರ್ಕ್‌ಶೈರ್ 456 ರನ್ ಕಲೆಹಾಕಿತು.

ಇದಕ್ಕುತ್ತರವಾಗಿ ಪ್ರಥಮ ಇನಿಂಗ್ಸ್ ಶುರು ಮಾಡಿದ ವೋರ್ಸೆಸ್ಟರ್‌ಶೈರ್ ತಂಡಕ್ಕೆ ಜೇಬ್ ಲಿಬ್ಬಿ (53) ಉತ್ತಮ ಆರಂಭ ಒದಗಿಸಿದ್ದರು. ಆದರೆ ಇತರೆ ಬ್ಯಾಟರ್‌ಗಳಿಂದ ನಿರೀಕ್ಷಿತ ಪ್ರದರ್ಶನ ಮೂಡಿಬಂದಿರಲಿಲ್ಲ, ಹಾಗಾಗಿ 166 ರನ್ ಗಳಿಸಿ ವೋರ್ಸೆಸ್ಟರ್‌ಶೈರ್ ತಂಡ ಆಲೌಟ್ ಆಗಿದೆ.

294 ರನ್‌ಗಳ ಮುನ್ನಡೆಯೊಂದಿಗೆ ದ್ವಿತೀಯ ಇನಿಂಗ್ಸ್ ಆರಂಭಿಸಿದ ಯಾರ್ಕ್‌ಶೈರ್ ತಂಡದ ಪರ ಡಾಮ್ ಬೆಸ್ 117 ಎಸೆತಗಳಲ್ಲಿ 1 ಸಿಕ್ಸ್ ಹಾಗೂ 13 ಬೌಂಡರಿಗಳೊಂದಿಗೆ 107 ರನ್ ಬಾರಿಸಿದರು. ಮಧ್ಯಮ ಕ್ರಮಾಂಕದಲ್ಲಿ ಡೇವಿಡ್ ಮಲಾನ್ (76) ಆಕರ್ಷಕ ಅರ್ಧಶತಕ ಸಿಡಿಸಿ, ದ್ವಿತೀಯ ಇನಿಂಗ್ಸ್‌ನಲ್ಲಿ 315 ರನ್ ಕಲೆಹಾಕಿತು.

ಮೊದಲ ಇನಿಂಗ್ಸ್‌ನಲ್ಲಿನ 294 ರನ್‌ಗಳ ಹಿನ್ನಡೆಯೊಂದಿಗೆ ವೋರ್ಸೆಸ್ಟರ್‌ಶೈರ್ ತಂಡವು ದ್ವಿತೀಯ ಇನಿಂಗ್ಸ್‌ನಲ್ಲಿ 609 ರನ್‌ಗಳ ಗುರಿ ಪಡೆಯಿತು. ಈ ಕಠಿಣ ಗುರಿ ಬೆನ್ನತ್ತಿದ ವೋರ್ಸೆಸ್ಟರ್‌ಶೈರ್‌ಗೆ ಜಾರ್ಜ್ ಹಿಲ್ ಆರಂಭಿಕ ಆಘಾತ ನೀಡಿದರು. 7.1 ಓವರ್‌ಗಳನ್ನು ಎಸೆದ ಜಾರ್ಜ್ ಹಿಲ್ ಕೇವಲ 23 ರನ್ ನೀಡಿ 4 ವಿಕೆಟ್ ಕಬಳಿಸಿದರು. ಹಾಗಾಗಿ ಕೇವಲ 105 ರನ್‌ಗಳಿಗೆ ವೋರ್ಸೆಸ್ಟರ್‌ಶೈರ್ ತಂಡ ಆಲೌಟ್ ಆಗಿದೆ. ಆ ಮೂಲಕ ಯಾರ್ಕ್‌ಶೈರ್ ತಂಡ ಬರೋಬ್ಬರಿ 504 ರನ್‌ಗಳ ಜಯ ಸಾಧಿಸಿದೆ.

ಇಂದು ಡೆಲ್ಲಿ-ರಾಜಸ್ಥಾನ ಪಂದ್ಯ | ತವರಿನಲ್ಲಿ ಡೆಲ್ಲಿ ಕ್ಯಾಪಿಟಲ್ಸ್‌ಗೆ ಗೆಲ್ಲುವ ನಿರೀಕ್ಷೆ | ಎರಡು ಪಂದ್ಯಗಳಲ್ಲಿ ಗೆದ್ದಿರುವ ರಾಯಲ್ಸ್

ಡೆಲ್ಲಿಗೆ ರಾಜಸ್ಥಾನದ ಮೇಲೆ ಸವಾರಿ ಮಾಡುವ ತವಕ

ದೆಹಲಿ: ಐಪಿಎಲ್ ಟೂರ್ನಿಯಲ್ಲಿ ಬುಧವಾರ ಅತಿಥೇಯ ಡೆಲ್ಲಿ ಕ್ಯಾಪಿಟಲ್ಸ್ ತಂಡವು ರಾಜಸ್ಥಾನ ರಾಯಲ್ಸ್ ತಂಡವನ್ನು ಎದುರಿಸಲಿದ್ದು, ಪಂದ್ಯವು ಇಲ್ಲಿನ ಅರುಣ್ ಜೇಟ್ಲಿ ಕ್ರೀಡಾಂಗಣದಲ್ಲಿ ನಡೆಯಲಿದೆ.

ಡೆಲ್ಲಿ
- ಅಕ್ಷರ್ • ನಾಯಕ
- ರಾಹುಲ್
- ಕರುಣ್
- ಅಭಿಷೇಕ್
- ಸ್ಟಬ್ಸ್
- ಕುಲದೀಪ್
- ನಟರಾಜನ್
- ಸ್ಟಾರ್ಕ್
- ಸಮೀರ್ ರಿಜ್ವಿ
- ಅಶುತೋಷ್
- ಡು ಪ್ಲೆಸಿಸ್
- ಮುಖೇಶ್
- ನಲ್ಕಂಡೆ
- ತಿವಾರಿ

ರಾಜಸ್ಥಾನ
- ಸ್ಯಾಮ್ಸನ್ • ನಾಯಕ
- ಜೈಸ್ವಾಲ್
- ರಾಣಾ
- ಪರಾಗ್
- ಹೆಟ್ಮೆಯರ್
- ಜುರೆಲ್
- ಆರ್ಚರ್
- ತೀಕ್ಷಣ
- ಫಾರೂಕಿ
- ಹಸರಂಗ
- ಸಂದೀಪ್
- ತುಷಾರ್
- ದುಬೆ
- ಯಧುವೀರ್

ಈಗಾಗಲೇ 5 ಪಂದ್ಯಗಳನ್ನು ಆಡಿರುವ ಡೆಲ್ಲಿ ತಂಡವು ಕೇವಲ 1 ಪಂದ್ಯದಲ್ಲಿ ಮಾತ್ರ ಸೋತು, 8 ಅಂಕಗಳನ್ನು ಸಂಪಾದಿಸಿದ್ದು, 6 ಪಂದ್ಯಗಳನ್ನು ಇದುವರೆಗೆ ಆಡಿರುವ ರಾಜಸ್ಥಾನ ತಂಡವು ಕೇವಲ 2 ಪಂದ್ಯಗಳಲ್ಲಿ ಮಾತ್ರ ಗೆದ್ದಿದೆ. ಮಾರ್ಚ್ 24ರಂದು ನಡೆದ ಪಂದ್ಯದಲ್ಲಿ ಡೆಲ್ಲಿ ತಂಡವು ಲಖನೌ ತಂಡದ ವಿರುದ್ಧ 1 ವಿಕೆಟ್ ರೋಮಾಂಚನ ಕಾರಿ ಗೆಲುವನ್ನು ಪಡೆಯುವ ಮೂಲಕ ಈ ವರ್ಷದ ಐಪಿಎಲ್ ಆವೃತ್ತಿಯಲ್ಲಿ ಶುಭಾರಂಭ ಮಾಡಿತ್ತು. ಮಾರ್ಚ್-30ರಂದು ನಡೆದ ಪಂದ್ಯದಲ್ಲಿ ಹೈದರಾಬಾದ್ ನೀಡಿದ 164 ರನ್‌ಗಳ ಗುರಿಯನ್ನು ನಿರಾಯಾಸವಾಗಿ ತಲುಪಿದ್ದ ಡೆಲ್ಲಿಯು ಆ ಪಂದ್ಯವನ್ನು 7 ವಿಕೆಟ್‌ಗಳಿಂದ ಗೆದ್ದಿತ್ತು.

ಏಪ್ರಿಲ್ 5ರಂದು ನಡೆದ ಪಂದ್ಯದಲ್ಲಿ ಡೆಲ್ಲಿ ತಂಡವು ಚೆನ್ನೈ ತಂಡವನ್ನು 25 ರನ್‌ಗಳ ಅಂತರದಿಂದ ಸೋಲಿಸಿ ಈ ಬಾರಿಯ ಐಪಿಎಲ್ ಆವೃತ್ತಿಯ ಲೀಗ್ ಪಂದ್ಯದಲ್ಲಿ ಹ್ಯಾಟ್ರಿಕ್ ಗೆಲುವನ್ನು ತನ್ನದನ್ನಾಗಿಸಿಕೊಂಡಿತ್ತು. ಮಾರ್ಚ್ 10ರಂದು ತವರಿನಲ್ಲಿ ಆಯೋಜಿಸಲಾಗಿದ್ದ ಪಂದ್ಯದಲ್ಲಿ ಆರ್‌ಸಿಬಿಯನ್ನು 163 ರನ್‌ಗಳಿಗೆ ಕಟ್ಟಿ ಹಾಕಿದ್ದ ಡೆಲ್ಲಿ ತಂಡವು 6 ವಿಕೆಟ್‌ಗಳ ಭರ್ಜರಿ ಜಯ ದಾಖಲಿಸಿತ್ತು. ಆದರೆ ನಾಲ್ಕೂ ಪಂದ್ಯಗಳನ್ನೂ ಗೆದ್ದ ಉಮೇದಿ ನಲ್ಲಿ ಏಪ್ರಿಲ್ 13ರಂದು ಮೈದಾನಕ್ಕಿಳಿದಿದ್ದ ಡೆಲ್ಲಿ ತಂಡವನ್ನು ಮುಂಬೈ 12 ರನ್‌ಗಳಿಂದ ಸೋಲಿಸಿ ಗೆಲುವನ್ನು ಸಂಭ್ರಮಿಸಿತ್ತು.

ಅಂಕಪಟ್ಟಿಯಲ್ಲಿ ಕೇವಲ 4 ಅಂಕಗಳನ್ನು ಸಂಪಾದಿಸಿರುವ ರಾಜಸ್ಥಾನ ತಂಡವು ಮಾರ್ಚ್ 23ರಂದು ನಡೆದಿದ್ದ ಪಂದ್ಯದಲ್ಲಿ ಹೈದರಾಬಾದ್ ವಿರುದ್ಧ 44 ರನ್‌ಗಳ ಅಂತರದಲ್ಲಿ ಸೋತು, ಈ ಸಲದ ಐಪಿಎಲ್ ಆವೃತ್ತಿಯ ತನ್ನ ಚೊಚ್ಚಲ ಪಂದ್ಯದಲ್ಲೇ ಮುಖಭಂಗ ಅನುಭವಿಸಿತ್ತು. ಮಾರ್ಚ್ 26ರಂದು ನಡೆದ ಪಂದ್ಯದಲ್ಲೂ ರಾಜಸ್ಥಾನ ತಂಡವು ಕೋಲ್ಕತ್ತಾ ವಿರುದ್ಧ ಸೋಲನ್ನು ಕಂಡಿತ್ತು.

ಆದರೆ ಮಾರ್ಚ್-30ರಂದು ಚೆನ್ನೈ ವಿರುದ್ಧದ ಕಾದಾಟದಲ್ಲಿ ರಾಜಸ್ಥಾನ ತಂಡವು 6 ರನ್‌ಗಳ ಅಂತರದಲ್ಲಿ ಪಂದ್ಯವನ್ನು ಗೆದ್ದಿತ್ತು. ಏಪ್ರಿಲ್ 5ರಂದು ನಡೆದ ಪಂದ್ಯದಲ್ಲಿ ಮತ್ತೆ ರಾಜಸ್ಥಾನವು ಪಂಜಾಬ್ ವಿರುದ್ಧ 50 ರನ್‌ಗಳ ಭಾರೀ ಅಂತರದಲ್ಲಿ ಗೆದ್ದು ಸಂಭ್ರಮಿಸಿತ್ತು.

ಏಪ್ರಿಲ್ 9ರಂದು ಗುಜರಾತ್ ನೀಡಿದ್ದ 218 ರನ್‌ಗಳ ಗುರಿಯನ್ನು ಬೆಂಬತ್ತಿದ್ದ ರಾಜಸ್ಥಾನ ತಂಡವು 159 ರನ್‌ಗಳಿಗೆ ಆಲೌಟ್ ಆಗಿ 58 ರನ್‌ಗಳ ಸೋಲನ್ನು ಅನುಭವಿಸಿತ್ತು.

ಏಪ್ರಿಲ್ 13ರಂದು ಜೈಪುರದಲ್ಲಿ ಆಯೋಜಿಸಲಾಗಿದ್ದ ಪಂದ್ಯದಲ್ಲಿ ಆರ್‌ಸಿಬಿ ತಂಡವು ರಾಜಸ್ಥಾನದ ವಿರುದ್ಧ 9 ವಿಕೆಟ್‌ಗಳ ಭರ್ಜರಿ ಜಯ ಸಾಧಿಸಿ ಸಂಭ್ರಮಿಸಿತ್ತು.

ಬುಧವಾರದ ಪಂದ್ಯ ದೆಹಲಿಯಲ್ಲಿ ನಡೆಯಲಿರುವುದರಿಂದ ಸಹಜವಾಗಿಯೇ ಡೆಲ್ಲಿ ಕ್ಯಾಪಿಟಲ್ಸ್ ತಂಡಕ್ಕೆ ತನ್ನ ಅಭಿಮಾನಿಗಳ ಭಾರೀ ಬೆಂಬಲ ದೊರಕುವುದು ಖಚಿತ. ಹಾಗಾಗಿ ಸದ್ಯ ದುರ್ಬಲ ತಂಡದಂತಿರುವ ರಾಜಸ್ಥಾನವು ಡೆಲ್ಲಿ ತಂಡವನ್ನು ಹೇಗೆ ಎದುರಿಸಲಿದೆ ಎಂಬುದನ್ನು ಕಾದು ನೋಡಬೇಕಿದೆ.

ಶ್ರೇಯಸ್‌ಗೆ ಐಸಿಸಿ ಮಾಸಿಕ ಪ್ರಶಸ್ತಿ

ದೆಹಲಿ: ಪ್ರಸ್ತುತ ನಡೆಯುತ್ತಿರುವ ಐಪಿಎಲ್ ಟೂರ್ನಿಯಲ್ಲಿ ಪಂಜಾಬ್ ಕಿಂಗ್ಸ್ ತಂಡವನ್ನು ಮುನ್ನಡೆಸುತ್ತಿರುವ ಶ್ರೇಯಸ್ ಅಯ್ಯರ್ ಅವರಿಗೆ ಐಸಿಸಿ ಕಡೆಯಿಂದ ದೊಡ್ಡ ಮಾನ್ಯತೆ ಲಭಿಸಿದೆ. 2025ರ ಐಸಿಸಿ ಚಾಂಪಿಯನ್ಸ್ ಟ್ರೋಫಿ ಟೂರ್ನಿಯಲ್ಲಿ ಅತ್ಯುತ್ತಮ ಪ್ರದರ್ಶನ ತೋರಿದ್ದರ ಫಲವಾಗಿ ಶ್ರೇಯಸ್ ಅಯ್ಯರ್‌ಗೆ ಮಾರ್ಚ್ ತಿಂಗಳ ಐಸಿಸಿ ಆಟಗಾರ ಪ್ರಶಸ್ತಿಯನ್ನುನೀಡಲಾಗಿದೆ. ಐಸಿಸಿ ತಿಂಗಳ ಆಟಗಾರ ಪ್ರಶಸ್ತಿಗೆ ನ್ಯೂಜಿಲೆಂಡ್‌ನ ಜ್ಯಾಕ್ ಡಫಿ ಮತ್ತು ರಚಿನ್ ರವೀಂದ್ರ ಕೂಡ ರೇಸ್‌ನಲ್ಲಿದ್ದರು. ಆದರೆ ಅಂತಿಮವಾಗಿ ಅವರಿಬ್ಬರನ್ನೂಹಿಂದಿಕ್ಕಿ, ಶ್ರೇಯಸ್ ಐಯ್ಯರ್ ತಿಂಗಳ ಆಟಗಾರ ಪ್ರಶಸ್ತಿಯನ್ನು ತನ್ನದಾಗಿಸಿಕೊಂಡಿದ್ದಾರೆ. ಐಸಿಸಿ ಚಾಂಪಿಯನ್ಸ್ ಟ್ರೋಫಿಯಲ್ಲಿ ಟೀಮ್ ಇಂಡಿಯಾ ಪರ ಶ್ರೇಯಸ್ ಅಯ್ಯರ್ ಅತಿ ಹೆಚ್ಚು ರನ್ ಗಳಿಸಿದ ಆಟಗಾರ ಎಂಬ ಹಿರಿಮೆಗೆ ಪಾತ್ರರಾದವರು.

ಬಲಗೈ ಬ್ಯಾಟ್ಸ್‌ಮನ್ ಆಗಿರುವ ಅವರು ಆ ಟೂರ್ನಿಯಲ್ಲಿ ಭಾರತ ತಂಡದ ಪರ ಒಟ್ಟು 243 ರನ್ ಗಳಿಸಿದ್ದರು. ಆ ಮೂಲಕ ಐಸಿಸಿ ತಿಂಗಳ ಆಟಗಾರ ಪ್ರಶಸ್ತಿಯನ್ನು ಪಡೆದ ಎರಡನೇ ಭಾರತೀಯ ಆಟಗಾರ ಎಂಬ ಕೀರ್ತಿಗೆ ಶ್ರೇಯಸ್ ಅಯ್ಯರ್ ಭಾಜನರಾಗಿದ್ದಾರೆ. ಇದಕ್ಕೂ ಮುನ್ನ ಶುಭಮನ್ ಗಿಲ್ ಫೆಬ್ರವರಿ ತಿಂಗಳ ಐಸಿಸಿ ಆಟಗಾರ ಪ್ರಶಸ್ತಿಯನ್ನು ಗೆದ್ದಿದ್ದರು. ಇದೀಗ ಸತತ ಎರಡನೇ ಬಾರಿ ಭಾರತ ತಂಡದ ಆಟಗಾರ ಈ ಪ್ರಶಸ್ತಿಯನ್ನು ಗೆದ್ದುಕೊಂಡಿದ್ದಾರೆ.

ಪಾಕಿಸ್ತಾನ ಆತಿಥ್ಯದಲ್ಲಿ ನಡೆದಿದ್ದ ಐಸಿಸಿ ಚಾಂಪಿಯನ್ಸ್ ಟ್ರೋಫಿಯಲ್ಲಿ ರೋಹಿತ್ ಶರ್ಮಾ ನಾಯಕತ್ವದ ಭಾರತ ತಂಡ ಪ್ರಶಸ್ತಿಯನ್ನು ಮುಡಿಗೇರಿಸಿಕೊಂಡಿತ್ತು. ಟೂರ್ನಿಯಲ್ಲಿ ಶ್ರೇಯಸ್ ಅಯ್ಯರ್ ಭಾರತ ತಂಡಕ್ಕೆ ಮಧ್ಯಮ ಕ್ರಮಾಂಕದಲ್ಲಿ ಆಸರೆಯಾಗಿದ್ದರು. ಅಯ್ಯರ್ ಅವರ ಅದ್ಭುತ ಪ್ರದರ್ಶನದಿಂದಾಗಿ ಭಾರತ ತಂಡ ಆ ಟೂರ್ನಿಯಲ್ಲಿ ಚಾಂಪಿಯನ್ ಆಗುವಲ್ಲಿ ಯಶಸ್ವಿಯಾಗಿತ್ತು.

ಕಾಂಬ್ಳಿಗೆ ಗವಾಸ್ಕರ್ ಸಹಾಯ

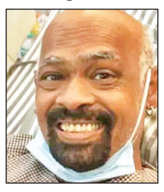

ಮುಂಬೈ: ಆರೋಗ್ಯ ಸಮಸ್ಯೆಗಳಿಂದ ಬಳಲುತ್ತಿರುವ ಭಾರತ ತಂಡದ ಮಾಜಿ ಕ್ರಿಕೆಟಿಗ ವಿನೋದ್ ಕಾಂಬ್ಳಿ ಅವರಿಗೆ ಮಾಜಿ ಕ್ರಿಕೆಟಿಗ ಸುನಿಲ್ ಗವಾಸ್ಕರ್ ಆರ್ಥಿಕ ನೆರವು ನೀಡಲು ಮುಂದಾಗಿದ್ದಾರೆ. ಗವಾಸ್ಕರ್ ತಮ್ಮ ಚಾಂಪ್ಸ್ ಫೌಂಡೇಶನ್ ಮೂಲಕ ಕಾಂಬ್ಳಿಗೆ ತಿಂಗಳಿಗೆ 30,000 ರು. ಸಹಾಯಧನ ನೀಡಲಿದ್ದಾರೆ ಎಂದು ವರದಿಯಾಗಿದೆ. ಈ ಸಹಾಯಧನ ಏಪ್ರಿಲ್ 1ರಿಂದ ಜಾರಿಗೆ ಬಂದಿದೆ ಎಂದು ತಿಳಿಸಿದೆ.

ಕಾಂಬ್ಳಿಗೆ ತಿಂಗಳಿಗೆ 30,000 ರು. ಸಹಾಯಧನ ಮಾತ್ರವಲ್ಲದೆ, ಅದರ ಜತೆಗೆ ಅವರ ವೈದ್ಯಕೀಯ ವೆಚ್ಚಗಳಿಗಾಗಿ ವಾರ್ಷಿಕವಾಗಿ 30,000 ರು. ಕೂಡ ನೀಡಲಾಗುವುದು ಎಂದು ತಿಳಿದುಬಂದಿದೆ. ಈ ವರ್ಷದ ಆರಂಭದಲ್ಲಿ ವಾಂಖೆಡೆ ಸ್ಟೇಡಿಯಂನ 50ನೇ ವಾರ್ಷಿಕೋತ್ಸವದ ಉದ್ಘಾಟನಾ ಸಮಾರಂಭದಲ್ಲಿ ಕಾಂಬ್ಳಿ, ಗವಾಸ್ಕರ್ ಅವರನ್ನು ಭೇಟಿಯಾದರು. ಕಾಂಬ್ಳಿ ನಡೆಯಲು ಕಷ್ಟಪಡುತ್ತಿದ್ದರೂ, ಗವಾಸ್ಕರ್ ಅವರ ಪಾದಗಳನ್ನು ಮುಟ್ಟಿ ಗೌರವ ಸೂಚಿಸಿದ್ದರು. ಕಾಂಬ್ಳಿ 2013ರಲ್ಲಿ ಎರಡು ಬಾರಿ ಹೃದಯಾಘಾತಕ್ಕೆ ಒಳಗಾಗಿದ್ದರು. ಆಗ ಎರಡು ಬಾರಿಯೂ ಶಸ್ತ್ರಚಿಕಿತ್ಸೆಯ ವೆಚ್ಚವನ್ನು ಅವರ ಗೆಳೆಯ ಸಚಿನ್ ತೆಂಡೂಲ್ಕರ್ ಭರಿಸಿದ್ದರು ವಿನೋದ್ ಕಾಂಬ್ಳಿ ಕ್ರಿಕೆಟ್ ವೃತ್ತಿ ಜೀವನದಲ್ಲಿ 17 ಟೆಸ್ಟ್, 104 ಏಕದಿನ ಪಂದ್ಯಗಳನ್ನು 1991 ರಿಂದ 2000ದ ವರೆಗೆ ಭಾರತ ಕ್ರಿಕೆಟ್ ತಂಡದಲ್ಲಿ ಸಕ್ರಿಯರಾಗಿ ಆಟವಾಡಿದ್ದರು. ಕಾಂಬ್ಳಿ 1996ರ ವಿಶ್ವಕಪ್ ಕ್ರಿಕೆಟ್ ಪಂದ್ಯಾವಳಿ ವೇಳೆ ಭಾರತ ತಂಡದ ಸದಸ್ಯರಾಗಿದ್ದರು. 1983ರ ವಿಶ್ವಕಪ್ ವಿಜೇತ ಭಾರತ ತಂಡದಿಂದಲೂ ಕಾಂಬ್ಳಿಗೆ ಸಹಾಯ ಹಸ್ತ ಲಭಿಸಿತ್ತು. ವಿಪರೀತ ಕುಡಿತದ ಚಟಕ್ಕೆ ಬಿದ್ದು ಹಲವು ಕಾಯಿಲೆಗಳಿಗೆ ತುತ್ತಾಗಿದ್ದ ಕಾಂಬ್ಳಿ ಈ ವರ್ಷದ ಆರಂಭದಲ್ಲಿ ತೀವ್ರ ಅನಾರೋಗ್ಯಕ್ಕೀಡಾಗಿ ಸುಮಾರು 10 ದಿನಗಳ ಆಸ್ಪತ್ರೆಗೆ ದಾಖಲಾಗಿದ್ದರು.

ಭಾರತ-ಬಾಂಗ್ಲಾ ಪ್ರವಾಸ ಪಟ್ಟಿ

ದೆಹಲಿ: ಮುಂಬರುವ ಆಗಸ್ಟ್ ತಿಂಗಳಲ್ಲಿ ಭಾರತ ಕ್ರಿಕೆಟ್ ತಂಡವು ಬಾಂಗ್ಲಾದೇಶ ಪ್ರವಾಸ ಕೈಗೊಳ್ಳಲಿದ್ದು, 3 ಪಂದ್ಯಗಳ ಏಕದಿನ ಸರಣಿ ಹಾಗೂ 3 ಪಂದ್ಯಗಳ ಟಿ20ಐ ಸರಣಿಯನ್ನು ಆಡಲಿದೆ. ಭಾರತೀಯ ಕ್ರಿಕೆಟ್ ನಿಯಂತ್ರಣ ಮಂಡಳಿಯು ಮಂಗಳವಾರ ಬಾಂಗ್ಲಾ ಪ್ರವಾಸದ ವೈಟ್ ಬಾಲ್ ಸರಣಿಗಳಿಗೆ ವೇಳಾಪಟ್ಟಿಯನ್ನು ಪ್ರಕಟಿಸಿದೆ. ಆಗಸ್ಟ್ 17ರಂದು ಬಾಂಗ್ಲಾ ಪ್ರವಾಸ ಆರಂಭವಾಗಲಿದ್ದು, ಆಗಸ್ಟ್ 31ರಂದು ಅಂತ್ಯವಾಗಲಿದೆ. ಮೊದಲಿಗೆ ಏಕದಿನ ಸರಣಿ ನಡೆಯಲಿದ್ದು, ಆಗಸ್ಟ್ 17, 20 ಹಾಗೂ 23ರಂದು ಕ್ರಮವಾಗಿ ಮೂರು ಏಕದಿನ ಪಂದ್ಯಗಳು ನಡೆಯಲಿವೆ. ನಂತರ ಟಿ20ಐ ಸರಣಿ ನಡೆಯಲಿದ್ದು, ಆಗಸ್ಟ್ 26, 29 ಹಾಗೂ 31ರಂದು ಕ್ರಮವಾಗಿ ಮೂರು ಟಿ20ಐ ಪಂದ್ಯಗಳು ನಡೆಯಲಿವೆ. ಭಾರತ ತಂಡ 2022ರಲ್ಲಿ ಕೊನೆಯ ಬಾರಿ ಬಾಂಗ್ಲಾದೇಶ ಪ್ರವಾಸವನ್ನು ಹಮ್ಮಿಕೊಂಡಿತ್ತು. ಈ ವೇಳೆ 3 ಪಂದ್ಯಗಳ ಏಕದಿನ ಸರಣಿ ಹಾಗೂ ಎರಡು ಪಂದ್ಯಗಳ ಟೆಸ್ಟ್ ಸರಣಿಯನ್ನು ಆಡಿತ್ತು.

ಏಕದಿನ ಸರಣಿ		
ಮೊದಲನೇ ಏಕದಿನ ಪಂದ್ಯ	ಆಗಸ್ಟ್ 17	ಮೀರ್‌ಪುರ್
ಎರಡನೇ ಏಕದಿನ ಪಂದ್ಯ	ಆಗಸ್ಟ್ 20	ಮೀರ್‌ಪುರ್
ಮೂರನೇ ಏಕದಿನ ಪಂದ್ಯ	ಆಗಸ್ಟ್ 23	ಚಟ್ಟೋಗ್ರಾಮ್
ಟಿ20ಐ ಸರಣಿ		
ಮೊದಲನೇ ಟಿ20ಐ ಪಂದ್ಯ	ಆಗಸ್ಟ್ 26	ಚಟ್ಟೋಗ್ರಾಮ್
ಎರಡನೇ ಟಿ20ಐ ಪಂದ್ಯ	ಆಗಸ್ಟ್ 29	ಮೀರ್‌ಪುರ್
ಮೂರನೇ ಟಿ20ಐ ಪಂದ್ಯ	ಆಗಸ್ಟ್ 31	ಮೀರ್‌ಪುರ್

ಪಾಕ್‌ನ ಫರ್ಹಾನ್ ವಿಶ್ವದಾಖಲೆ

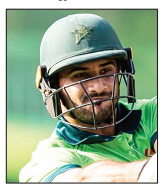

ರಾವಲ್ಪಿಂಡಿ: ಕಿಸ್ತಾನ್ ಸೂಪರ್ ಲೀಗ್‌ನ 5ನೇ ಪಂದ್ಯದಲ್ಲಿ ಭರ್ಜರಿ ಶತಕ ಬಾರಿಸಿ ಸಾಹಿಬ್‌ಝಾದ ಫರ್ಹಾನ್ ವಿಶ್ವದಾಖಲೆ ಬರೆದಿದ್ದಾರೆ. ಇಲ್ಲಿ ನಡೆದ ಪಂದ್ಯದಲ್ಲಿ ಇಸ್ಲಾಮಾಬಾದ್ ಯುನೈಟೆಡ್ ಹಾಗೂ ಪೇಶಾವರ್ ಝಲ್ಮಿ ತಂಡಗಳು ಮುಖಾಮುಖಿಯಾಗಿದ್ದವು. ಪಂದ್ಯದಲ್ಲಿ ಟಾಸ್ ಗೆದ್ದ ಇಸ್ಲಾಮಾಬಾದ್ ಯುನೈಟೆಡ್ ತಂಡದ ನಾಯಕ ಶಾದಾಬ್ ಖಾನ್ ಬ್ಯಾಟಿಂಗ್ ಆಯ್ದುಕೊಂಡರು. ಅದರಂತೆ ಇನ್ನಿಂಗ್ಸ್ ಆರಂಬಿಸಿದ ಯುನೈಟೆಡ್ ತಂಡಕ್ಕೆ ಸಾಹಿಬ್‌ಝಾದ ಫರ್ಹಾನ್ ಸ್ಫೋಟಕ ಆರಂಭ ಒದಗಿಸಿದರು. ಮೊದಲ ಓವರ್‌ನಿಂದಲೇ ಬಿರುಸಿನ ಬ್ಯಾಟಿಂಗ್ ಪ್ರದರ್ಶಿಸಿದ ಫರ್ಹಾನ್ ಕೇವಲ 49 ಎಸೆತಗಳಲ್ಲಿ ಶತಕ ಪೂರೈಸಿದರು.

ಈ ಶತಕದೊಂದಿಗೆ ಒಂದೇ ವರ್ಷದಲ್ಲಿ ಟಿ20 ಕ್ರಿಕೆಟ್‌ನಲ್ಲಿ ಅತ್ಯಧಿಕ ಸೆಂಚುರಿ ಸಿಡಿಸಿದ ವಿಶ್ವ ದಾಖಲೆಯನ್ನು ಸಾಹಿಬ್‌ಝಾದ ಫರ್ಹಾನ್ ತಮ್ಮದಾಗಿಸಿಕೊಂಡರು. ಅಲ್ಲದೆ ಈ ದಾಖಲೆ ಬರೆದ ಪಾಕಿಸ್ತಾನದ ಮೊದಲ ಬ್ಯಾಟರ್ ಹಾಗೂ ವಿಶ್ವದ 5ನೇ ಬ್ಯಾಟ್ಸ್‌ಮನ್ ಎಂಬ ಹೆಗ್ಗಳಿಕೆಗೆ ಪಾತ್ರರಾದರು.ಇದಕ್ಕೂ ಮುನ್ನ ಕ್ರಿಸ್ ಗೇಲ್ (2011), ವಿರಾಟ್ ಕೊಹ್ಲಿ (2016), ಜೋಸ್ ಬಟ್ಲರ್ (2022), ಶುಭ್‌ಮನ್ ಗಿಲ್ (2023) ಒಂದೇ ವರ್ಷದಲ್ಲಿ 4 ಟಿ20 ಶತಕ ಬಾರಿಸಿ ವಿಶ್ವ ದಾಖಲೆ ಬರೆದಿದ್ದರು. ಇದೀಗ ಈ ದಾಖಲೆಯನ್ನು ಸರಿಗಟ್ಟುವ ಮೂಲಕ ಸಾಹಿಬ್‌ಝಾದ ಫರ್ಹಾನ್ ಈ ಸಾಧನೆ ಮಾಡಿದ ಪಾಕಿಸ್ತಾನದ ಮೊದಲ ಬ್ಯಾಟರ್ ಎನಿಸಿಕೊಂಡಿದ್ದಾರೆ.

ಸಾಹಿಬ್‌ಝಾದ ಫರ್ಹಾನ್ ಈ ವರ್ಷ ಒಟ್ಟು 4 ಟಿ20 ಶತಕಗಳನ್ನು ಬಾರಿಸಿದ್ದಾರೆ. ಫರ್ಹಾನ್ ಬ್ಯಾಟ್‌ನಿಂದ 4 ಸೆಂಚುರಿಗಳು ಮೂಡಿಬಂದಿರುವುದು ಕೇವಲ 9 ಇನಿಂಗ್ಸ್‌ಗಳಲ್ಲಿ ಎಂಬುದೇ ವಿಶೇಷ. ಇನ್ನು ರಾವಲ್ಪಿಂಡಿಯಲ್ಲಿ ಬಾರಿಸಿದ ಶತಕದ ನೆರವಿನಿಂದ ಇಸ್ಲಾಮಾಬಾದ್ ಯುನೈಟೆಡ್ ತಂಡ 20 ಓವರ್‌ಗಳಲ್ಲಿ 243 ರನ್ ಕಲೆಹಾಕಿತು. ಈ ಗುರಿಯನ್ನು ಬೆನ್ನತ್ತಿದ ಪೇಶಾವರ ಝಲ್ಮಿ ತಂಡವು 141 ರನ್‌ಗಳಿಗೆ ಆಲೌಟ್ ಆಗಿದೆ.